



ITABUNA
P R E F E I T U R A

Pela cidade, por você.



ANUÁRIO ESTATÍSTICO

Base de Dados 2020



Governo Municipal de Itabuna

Augusto Narciso Castro

Vice-prefeito de Itabuna

Enderson Bruno dos Santos

Secretaria de Planejamento

Sônia Fontes

Projeto Anuário Estatístico Municipal (PMI)

Selma Lúcia Souza Costa Calazans (Coordenadora)

Planejamento e Estatística

Breno Cardoso de Lemos

Diego Oliveira Azevedo

Noraney Santos Ferreira

Colaboração Técnica

Ângelo Marcos Santos de Lucena (EMASA)

Alan Cardek Ferreira Sousa (RH)

Carlinda Araújo Afonso (Saúde)

Eduardo José Mutti (ADM)

Vanderson Santos Ribeiro (COELBA)

Elessandra Bispo dos Santos Medeiros (SESTRAN)

Fabiano Schaper Portela (DTI)

Flávio Rodrigo Sampaio Dias (SEFAZ)

Lilian Oliveira dos Santos (SEFAZ)

Moema Farias de Oliveira (SAÚDE)

Silvana Reis Cerqueira (UESC)

Moisés Ataíde Silveira (SEPLAN)

Heleodoro Nunes Filho (ADM)

Marcus Vinicius Japiassu Fidelman (ADM)

Revisão

Breno Cardoso de Lemos

Diego Oliveira Azevedo

Flávia Ruy S. Bittencourt

Selma Lúcia Souza Costa Calazans

Designer e Editoração (Capa e Divisórias)

Jorge Luiz Ferreira

Fotografias

Roberto Santos

Pedro Augusto

Administração Pública Municipal:

Secretaria da Fazenda e Orçamento:

Davi Freitas Dantas Dultra

Secretaria de Agricultura e Meio Ambiente:

Moacir Smith Lima

Secretaria de Educação:

Janaína Alves De Araújo

Secretaria de Esportes e Lazer:

Enderson Bruno dos Santos

Secretaria de Gestão e Inovação:

José Alberto de Lima Filho

Secretaria de Governo

Josué de Souza Brandão Júnior

Secretaria de Indústria, Comércio Emprego e Renda: Ricardo Dantas Xavier

Secretaria de Infraestrutura e Urbanismo:

Antônio Almir Melo Jr.

Secretaria de Ordem Pública:

Mariana Duarte Alcântara Teixeira

Secretaria de Promoção Social e Combate à Pobreza:

Andréa Rodrigues Simas Castro

Secretaria de Saúde:

Lívia Maria Bomfim Mendes Aguiar

Secretaria de Transporte e Trânsito:

Thales Rodrigues da Silva

Secretaria Relações Institucionais e Comunicação:

José Alcântara Pellegrini

Procuradoria-Geral do Município:

Álvaro Luiz Ferreira Santos

Controladoria Geral do Município:

Nadilson Francisco Alves Esteves

Supervisor do Departamento de Comunicação Social:

Afonso Henrique Coelho Dantas

Subsecretário de Transporte e Trânsito:

Roberto José da Silva

Subprocurador: Cláudio Luiz Góes de Almeida

Subsecretária De Saúde: Lânia Lécia Peixoto dos Santos Silva

Superintendente de Serviços Públicos:

Francisco de Sousa Lino Filho

Fundação de Atenção à Saúde de Itabuna

FASI/BASE: Fernanda Cândida Ludegero

Fundação Itabunense de Cultura e Cidadania – FICC:

Clodoaldo Souza Rebouças.

Fundação Marimbeta – Sítios de Integração da Criança e do Adolescente:

José Valter Alves da Silva

Agência de Regulação, Controle e Fiscalização dos Serviços Públicos do Município de Itabuna –

ARSEPI: Humberto Augusto Fernandes Mattos.

Empresa Municipal de Águas e Saneamento – EMASA: Raymundo Carvalho Mendes Filho.



Universidade Estadual de Santa Cruz

Alessandro Fernandes de Santana

Reitor

Maurício Santana Moreau

Vice-Reitor

Rosenaide Pereira dos Reis Ramos

Pró-Reitor de Graduação

Neurivaldo José de Guzzi Filho

Pró-Reitor de Extensão

Jaênes Miranda Alves

Marcelo Inácio Ferreira Ferraz

Sérgio José Ribeiro de Oliveira

Coordenação do Projeto Anuários Estatísticos (Proex)

Paulo César Cardeal Craveiro

Pró-Reitor de Administração

Alexandre Schiavetti

Pró-Reitor de Pesquisa e Pós-Graduação

José Messias Batista Dias

Procurador Jurídico

Antônio Balbino Marçal Lima

Assessora de Políticas e Diretrizes Acadêmicas

Gustavo Joaquim Lisboa

Assessor de Planejamento

Márcia Rosely Oliveira de Azevedo

Assessora de Assistência Estudantil

Jaqueline V. Barreto Ferraz

Assessor de Comunicação

Ticiane Grecco Zanon Moura

Assessor de Relações Internacionais

Ernesto Carlos Renan Silva

Assessor Especial

Luís Gustavo Tavares Pinho

Chefe de Gabinete

Acácio Gomes Pinho

Assessora de Relações Interinstitucionais

Edenilton Santana

Diretor de Orçamento

Rita Virgínia Alves Santos Argôllo

Diretora da Editus

I88

Itabuna (BA). Prefeitura.

Anuário Estatístico de Itabuna: base de dados 2020 /
Prefeitura Municipal de Itabuna, Secretaria de Planejamento.
– Itabuna, BA: PMI/UESC, [2021].

xl, 276 p. : il.

Esta publicação faz parte do Projeto de extensão “Anuário Estatístico Municipal”, idealizado pela PMI em parceria com a UESC/DCET.

Publicação disponível em papel, mídia e on-line na página da PMI e da UESC.

Inclui referências.

1. Itabuna (BA) – Estatística – Anuários. 2. Itabuna (BA) – História. I. Itabuna (BA). Secretaria de Planejamento. II. Universidade Estadual de Santa Cruz. III. Título.

CDD 318.142

Centro Administrativo Municipal
Av. Princesa Isabel, 678, São Caetano.
CEP: 45607-001 – Itabuna – Bahia.
Tel.: (73) 3214:1425 (DEPECO)
<http://www.itabuna.ba.gov.br/>

Anuário Estatístico de Itabuna: base de dados 2020

~IV~

SIGLAS E ABREVIATURAS / SINAIS CONVENCIONAIS

SIGLAS E ABREVIATURAS

@ – Arroba

1 T – Primeiro Turno.

2 T – Segundo Turno.

4º GBM – Quarto Grupamento de Bombeiros Militares

ABI – Área Básica de Ingresso.

ACCB – Acompanhamento do Custo da Cesta Básica

ADM – Administração

AGERBA – Agência Estadual de Regulação de Serviços Públicos de Energia, Transportes e Comunicações da Bahia

ASPLAN – Assessoria de Planejamento

BA – Bahia

BACEN – Banco Central

BB – Bairro/Bairro

BC – Bairro/Centro

BI – Bacharelado Interdisciplinar

BPM – Batalhão da Polícia Militar

CAGED – Cadastro Geral de Empregados e Desempregados

CAIC – Centro de Atenção Integral à Criança Jorge Amado

CAPS – Centro de Atenção Psicossocial

CDL – Câmara de Dirigentes Lojistas

CEF – Caixa Econômica Federal

CEMEPI – Centro Médico Pediátrico de Itabuna

CEPEC – Centro de Pesquisa do Cacau

CEPEI – Centro Psicopedagógico da Educação Inclusiva

SIGLAS E ABREVIATURAS / SINAIS CONVENCIONAIS

- CEPLAC** – Comissão Executiva do Plano da Lavoura Cacaueira
- CEPRON** – Centro de Prevenção em Oncologia
- CEU** – Centro de Artes e Esportes Unificados
- CID** – Código Internacional de Doenças
- CIEE** – Centro de Integração Empresa Escola
- COELBA** – Companhia de Eletricidade do Estado da Bahia
- COORPIN** – Coordenadoria Regional do Interior
- CREADH** – Centro de Reabilitação e Desenvolvimento Humano
- CSU** – Centro Social Urbano
- DATAPREV** – Empresa de Tecnologia e Informação da Previdência Social
- DATASUS** – Departamento de Informática do Sistema Único de Saúde
- DCEC** – Departamento de Ciências Econômicas
- DELFA** – Departamento de Licenciamento e Fiscalização Ambiental
- DENATRAN** – Departamento Nacional de Trânsito
- DETRAN** – Departamento Estadual de Trânsito
- DF** – Distrito Federal
- DIREC 7** – Diretoria Regional de Educação
- DIS** – Departamento de Informática e Saúde
- DO** – Diário Oficial
- DPE** – Departamento de Planejamento Econômico
- EAD** – Ensino a Distância
- EBCT** – Empresa Brasileira de Correios e Telégrafos
- EJA** – Educação de Jovens e Adultos
- EMASA** – Empresa Municipal de Água e Saneamento
- ENADE** – Exame Nacional de Desempenho dos Estudantes
- ENEM** – Exame Nacional do Ensino Médio

SIGLAS E ABREVIATURAS / SINAIS CONVENCIONAIS

ES – Espírito Santo

ESF – Estratégia Saúde da Família

FAB – Ferimento por Arma Branca

FACSUL – Faculdade do Sul

FAF – Ferimento por Arma de Fogo

FAFI – Fundação de Assistência à Saúde de Itabuna

FCBA – Fundo de Cultura da Bahia

FELITA – Feira Literária de Itabuna

FEM – Feminino

FEX – Fundo de Apoio às Exportações

FICC – Fundação Itabunense de Cultura e Cidadania

FIES – Fundo de Financiamento ao Estudante do Ensino Superior

FMSICA – Fundação Marimbeta – Sítios de Integração da Criança e do Adolescente

FOB – Free On Board (Livre a Bordo)

FPM – Fundo de Participação dos Municípios

FTC – Faculdade de Tecnologia e Ciências – Unidade Itabuna

FUNDEB – Fundo de Desenvolvimento da Educação Básica

GCM – Guarda Civil Municipal

GERHU – Gerência de Recursos Humanos

GESAC – Governo Eletrônico - Serviço de Atendimento ao Cidadão

GESEOR – Gerência de Seleção e Orientação

Ha – Hectare

HAB – Habitante

Hab/Km² – Habitante por Quilômetro Quadrado

HBB – Programa Habitacional Habitar Brasil

IBGE – Instituto Brasileiro de Geografia e Estatística

SIGLAS E ABREVIATURAS / SINAIS CONVENCIONAIS

ICEI – Instituto de Cultura Espírita de Itabuna

ICMS – Imposto Sobre Circulação de Mercadorias e Serviços

IDEB – Índice de Desenvolvimento da Educação Básica

IDHM – Índice de Desenvolvimento Humano Municipal

IEL – Instituto Euvaldo Lodi

IMO – Intermediação de mão-de-obra

INEP – Instituto Nacional de Estudos e Pesquisas Educacionais Anísio Teixeira

Inocoop-Base – Instituto de Orientação às Cooperativas Habitacionais da Bahia e Sergipe

INSS – Ministério da Previdência Social

IPI – Imposto sobre Produtos Industrializados

IPTU – Imposto sobre a Propriedade Predial e Territorial Urbana

IPVA – Imposto sobre a Propriedade de Veículos Automotores

IRRF – Imposto sobre a Renda Retido na Fonte

ISS – Imposto sobre Serviços de qualquer Natureza

ITIV – Imposto sobre Transmissão de Intervivos

ITR – Imposto sobre a Propriedade Territorial Rural

JUCEB – Junta Comercial do Estado da Bahia

Kg – Quilograma

Kg/ha – Quilograma por hectare

Km – Quilômetro

Km² – Quilômetro Quadrado

KW/h – Quilowatt por hora

LC – Lei Complementar

LI – Licenciatura Interdisciplinar

LOA – Lei Orçamentária Anual

m² – Metro quadrado

SIGLAS E ABREVIATURAS / SINAIS CONVENCIONAIS

m³ – Metro cúbico

MA – Maranhão

MDIC – Ministério do Desenvolvimento, Indústria e Comércio Exterior

MDS – Ministério do Desenvolvimento Social e Combate à Fome

MEC – Ministério da Educação

MG – Minas Gerais

mm – Milímetro

MS – Ministério da Saúde

MS (ESTADO) – Mato Grosso do Sul

MT – Mato Grosso

MTE – Ministério do Trabalho e Emprego

NIGEPRO – Núcleo Integrado de Gestão de Projetos

NRE – Núcleo Regional de Educação

ONID – Observatório Nacional de Inclusão Digital

PAA – Programa de Aquisição de Alimentos

PAB – Posto de Atendimento Bancário

PAE – Posto de Atendimento Eletrônico

PIB – Produto Interno Bruto

PMI – Prefeitura Municipal de Itabuna

PROCON – Programa de Proteção e Defesa do Consumidor

PROEJA – Programa Nacional de Integração da Educação Profissional com a Educação Básica na Modalidade de Educação de Jovens e Adultos.

PROGRAD – Pró Reitoria de Graduação

PROINFO – Programa Nacional de Tecnologia Educacional

PROSEN – Instituto de Promoção à Segurança Municipal

PSH – Programa Social de Habitação

Qt. – Quantidade

SIGLAS E ABREVIATURAS / SINAIS CONVENCIONAIS

R\$ – Real do Brasil, moeda oficial do país.

RUR – Rural

SAC – Serviço de Atendimento ao Consumidor

SAEB – Secretaria de Administração do Estado da Bahia

SAGI – Secretaria de Avaliação e Gestão da Informação

SAMU – Serviço de Atendimento Móvel de Urgência

SAS – Secretaria de Assistência Social

SEAGRI – Secretaria de Agricultura

SEBRAE – Serviço Brasileiro de Apoio às Micro e Pequenas Empresas

SECEX – Secretaria de Comércio Exterior

SECTI – Secretaria de Ciência Tecnologia e Inovação

SEDUR – Secretaria de Desenvolvimento Urbano

SEFAP – Secretaria da fazenda e planejamento

SEFAZ – Secretaria da Fazenda

SEI – Superintendência de Estudos Econômicos e Sociais da Bahia

SEMARH – Secretaria do Estado do Meio Ambiente e dos Recursos Hídricos

SEPLAN – Secretaria de Planejamento e Tecnologia de Itabuna

SEPLANTEC – Secretaria de Planejamento e Tecnologia de Itabuna

SERAM – Setor de Recursos Ambientais

SESAB – Secretaria de Saúde do Estado da Bahia

SESTTRAN – Secretaria Municipal de Segurança, Trânsito e Transporte

SETRAS – Secretaria do Trabalho e Ação Social

SETTRAN – Secretaria Municipal de Transporte e Trânsito

SGMU – Sistema de Gestão das Metas de Universalização

SI – Séries Iniciais

SIAB – Sistema de Informação de Atenção Básica

SIGLAS E ABREVIATURAS / SINAIS CONVENCIONAIS

SICOOB – Sistema de Cooperativas de Crédito do Brasil

SIDRA – Sistema IBGE de Recuperação Automática

SIH – Sistema de Informações Hospitalares

SINAN – Sistema de Informação de Agravos de Notificação

SINASC – Sistema de Informação de Nascidos Vivos

SINET – Sistema Nacional de Estatística de Trânsito

SISU – Sistema de Seleção Unificada

SSP – Secretaria de Segurança Pública

SUS – Sistema Único de Saúde

t – Tonelada

TSE – Tribunal Superior Eleitoral

UBS – Unidade Básica de Saúde

UE – União Europeia

UESC – Universidade Estadual de Santa Cruz

UFSB – Universidade Federal do Sul da Bahia

UNID – Unidade

UNIME – União Metropolitana de Educação e Cultura – Unidade Itabuna

URB – Urbano

US\$ – Dólar dos Estados Unidos, moeda oficial do país

USF – Unidade de Saúde da Família

UTI – Unidade de Tratamento Intensivo

Var – Variação

SIGLAS E ABREVIATURAS / SINAIS CONVENCIONAIS

SINAIS CONVENCIONAIS

- . . . Dado numérico não disponível
- Dado numérico igual a zero não resultante de arredondamento
- x** Dado numérico omitido a fim de evitar a individualização da informação
- 0** Dado numérico igual a zero resultante de arredondamento de um dado numérico originalmente positivo

FONTES DE INFORMAÇÕES ESTATÍSTICAS

1. HISTÓRIA

Departamento de Filosofia e Ciências Humanas – DFCH

Universidade Estadual de Santa Cruz – UESC

2. CARACTERÍSTICAS GERAIS E GEOGRÁFICAS

Comissão Executiva do Plano da Lavoura Cacaueira – CEPLAC

Google Maps

Instituto Brasileiro de Geografia e Estatística – IBGE

Superintendência de Estudos Econômicos e Sociais da Bahia – SEI

Atlas Brasil

3. DEMOGRAFIA

Instituto Brasileiro de Geografia e Estatística – IBGE

Ministério da Saúde – MS

Tribunal Superior Eleitoral – TSE

Sistema de Informação da Atenção Básica - SIAB

4. ECONOMIA

Banco Central do Brasil – BACEN

Caixa Econômica Federal – CEF

Câmara dos Dirigentes Lojistas de Itabuna – CDL Itabuna

Cartório de Protestos da 4º Vara Judicial de Itabuna

Companhia Elétrica do Estado da Bahia – COELBA

DATAPREV

Departamento Municipal de Proteção e Defesa do Consumidor – PROCON

Instituto Brasileiro de Geografia e Estatística – IBGE

Instituto Nacional de Seguridade Social – INSS

Junta Comercial do Estado da Bahia – JUCEB

Ministério do Desenvolvimento, Indústria e Comércio Exterior – MDIC

Pauma Administração e Serviços

Projeto de Extensão de Acompanhamento do Custo da Cesta Básica – ACCB

Secretaria da Fazenda do Estado da Bahia – SEFAZ

Secretaria de Desenvolvimento Urbano de Itabuna – SEDUR

Secretaria do Comércio Exterior – SECEX

Sistemas de Cooperativas de Crédito do Brasil – SICCOB

Superintendência de Estudos Econômicos e Sociais da Bahia – SEI

Universidade Estadual de Santa Cruz – UESC

FONTES DE INFORMAÇÕES ESTATÍSTICAS

5. AGROPECUÁRIA

Comissão Executiva do Plano da Lavoura Cacaueira – CEPLAC

Instituto Brasileiro de Geografia e Estatística – IBGE

Secretaria de Sustentabilidade Econômica e Meio Ambiente – SEMA (Municipal)

Superintendência de Estudos Econômicos e Sociais da Bahia – SEI

6. FINANÇAS MUNICIPAIS

Departamento de Planejamento Econômico – DEPECO – SEFAP

Empresa Municipal de Águas e Saneamento – EMASA

Secretaria da Fazenda do Estado da Bahia – SEFAZ

7. EDUCAÇÃO

Assessoria de planejamento - ASPLAN

Coordenação de Desenvolvimento de Educação Superior – CODES

Faculdade de Tecnologia e Ciências – FTC

Instituto Nacional de Pesquisas Educacionais Anísio Teixeira – INEP

Secretaria Municipal de Educação de Itabuna – SEC Itabuna

UFSB – Universidade Federal do Sul da Bahia

União Metropolitana de Educação e Cultura – UNIME

Universidade Estadual de Santa Cruz – UESC

8. SAÚDE

Central de Regulação do SUS

Departamento de Informática do Sistema Único de Saúde – DATASUS / DIS

Ministério da Saúde – MS

Secretaria Municipal de Saúde de Itabuna

Serviço de Atendimento Móvel de Urgência – SAMU 192

Secretaria de Saúde do Estado da Bahia (Sesab)

Vigilância Epidemiológica

9. ASSISTÊNCIA SOCIAL

Secretaria de Assistência Social – SAS

10. INFRAESTRUTURA

Agência Estadual de Regulação de Serviços Públicos de Energia, Transportes e Comunicações da Bahia -
AGERBA

Agência Nacional de Telecomunicações – ANATEL

Companhia Elétrica do Estado da Bahia – COELBA

Conselho Regional de Educação Física – CREF

Departamento Estadual de Trânsito da Bahia – DETRAN

FONTES DE INFORMAÇÕES ESTATÍSTICAS

Empresa Brasileira de Correios e Telégrafos – EBTC

Empresa Municipal de Águas e Saneamento – EMASA

Fundação Itabunense de Cultura e Cidadania – FICC

Instituto Brasileiro de Informação em Ciências e Tecnologias – IBICT

Pauma Administração e Serviços

Secretaria de Assistência Social – SAS

Secretaria Municipal de Segurança Transporte e Trânsito – SESTRAN

Secretaria de Desenvolvimento Urbano - SEDUR

Superintendência de Estudos Econômicos e Sociais da Bahia – SEI

11. HABITAÇÃO E SANEAMENTO BÁSICO

Departamento de Informática do Sistema Único de Saúde – DATASUS

Empresa Municipal de Águas e Saneamento – EMASA

Biosanear Soluções Ambientais

Sistema de Informação da Atenção Básica - SIAB

12. MERCADO DE TRABALHO

Centro de Integração Empresa Escola – CIEE

Instituto Euvaldo Lodi – IEL

Ministério do Trabalho e Emprego – MTE

13. SEGURANÇA PÚBLICA

15º Batalhão da Polícia Militar – 15º BPM

4º Grupamento de Bombeiros Militares – 4º GBM

6ª Coordenadoria de Polícia Civil – 6ª COORPIN

Centro de Documentação e Estatística Policial – CEDEP

Secretaria Municipal de Segurança Transporte e Trânsito – SETTRAN

14. MEIO AMBIENTE

A Comissão Executiva do Plano da Lavoura Cacaueira - CEPLAC

Secretaria de Sustentabilidade Econômica e Meio Ambiente – SEMA

15. ADMINISTRAÇÃO

Lei Municipal nº 2.114, de 1º de janeiro de 2009.

Secretaria de Administração da Prefeitura Municipal de Itabuna

Secretaria da Fazenda - SEFAZ

SUMÁRIO

SIGLAS E ABREVIATURAS / SINAIS CONVENCIONAIS	V
FONTES DE INFORMAÇÕES ESTATÍSTICAS.....	XIII
MAPA DO TERRITÓRIO DE IDENTIDADE.....	XXXIX
MAPA DE ITABUNA 2014	XL
APRESENTAÇÃO.....	41
MENSAGEM DO PREFEITO MUNICIPAL.....	43
1. HISTÓRIA.....	45
2. CARACTERÍSTICAS GERAIS E GEOGRÁFICAS.....	75
2.1: REGIONALIZAÇÃO.....	75
2.2: LEGISLAÇÃO POLÍTICO / ADMINISTRATIVA.....	75
2.3: GEOGRAFIA	75
2.3.1: Distância entre as Capitais Brasileiras e o Município de Itabuna, no Estado da Bahia.....	75
2.3.2: Distância entre os Municípios da Região Econômica do Litoral Sul e o Município de Itabuna, no Estado da Bahia.....	76
2.4 DESENVOLVIMENTO HUMANO	77
2.4.1: Desenvolvimento Humano do Município de Itabuna, no Estado da Bahia, períodos 1991, 2000 e 2010.....	77
2.4.2: Índice de Desenvolvimento Humano Municipal da Região Econômica do Litoral Sul, no Estado da Bahia – 2010.....	77
2.5: RECURSOS NATURAIS	77
2.5.1: Clima.....	77
2.5.2: Temperatura Mensal no Município de Itabuna, no Estado da Bahia – 2019-2020.....	78
2.5.3: Temperatura Absoluta Mensal no Município de Itabuna, no Estado da Bahia - 2019-2020.....	78
2.5.4: Precipitações (mm) Mensais e Insolação (h), no Município de Itabuna, no Estado da Bahia – 2019-2020.....	79
2.5.5: Vegetação.....	79
2.5.6: Relevo.....	79
2.5.7: Solo.....	79
2.5.8: Geomorfologia	79
2.5.9: Geologia	79
2.5.10: Ocorrências Minerais	79
2.5.11: Hidrogeologia	79
2.5.12: Hidrografia.....	80
2.5.13: Fauna.....	80

SUMÁRIO

2.6: Bairros e Loteamentos	80
2.6.1: Zoneamento de bairros do Município de Itabuna, no Estado da Bahia – 2020.	80
2.6.2: Bairros do Município de Itabuna conforme a lei nº 2.461, no Estado da Bahia – 2020.....	81
2.6.3: Principais loteamentos do Município de Itabuna, no Estado da Bahia – 2020.	83
3. DEMOGRAFIA	87
3.1: Evolução da população e densidade demográfica por ano, no Município de Itabuna, no Estado da Bahia – 2010 – 2020	87
3.2: População residente por faixa etária e sexo, no Município de Itabuna, no Estado da Bahia – 2010	87
3.3: População residente por situação de domicílio e sexo, no Município de Itabuna, no Estado da Bahia – 2010.....	87
3.4: População residente por situação de domicílio, com indicação da população urbana residente na sede municipal, área total, no Município de Itabuna, no Estado da Bahia – 2010.....	88
3.5: População residente por situação de domicílio, localização da área e o sexo, no Município de Itabuna, no Estado da Bahia – 2010	88
3.6: População residente por Município e sexo, na região econômica do Litoral Sul, no Estado da Bahia – 2010.....	88
3.7: População residente alfabetizada, por sexo, segundo situação de domicílio, no Município de Itabuna, no Estado da Bahia – 2010.	89
3.8: População residente alfabetizada, por faixa etária, situação de domicílio e sexo, no Município de Itabuna, no Estado da Bahia – 2010.....	89
3.9: População residente, por compartilhamento de responsabilidade pelo domicílio, situação do domicílio e o sexo, segundo idade, no Município de Itabuna, no Estado da Bahia – 2010	89
3.10: População residente alfabetizada com compartilhamento de responsabilidade pelo domicílio, por situação de domicílio e o sexo, segundo condições no domicílio, no Município de Itabuna, no Estado da Bahia – 2010.....	90
3.11: População residente, por situação do domicílio e o sexo, segundo declaração da idade por data de nascimento, no Município de Itabuna, no Estado da Bahia – 2010	90
3.12: População residente, por situação do domicílio e sexo, segundo declaração da idade por idade presumida, no Município de Itabuna, no Estado da Bahia – 2010	91
3.13: Pessoas residentes em domicílios particulares, segundo condição no domicílio e compartilhamento da responsabilidade pelo domicílio, no Município de Itabuna, no Estado da Bahia – 2010	91
3.14: Pessoas de 5 anos ou mais de idade, alfabetizadas, segundo cor ou raça, no Município de Itabuna, no Estado da Bahia – 2010.	91
3.15: Pessoas de 5 anos ou mais de idade, por condição de alfabetização e segundo a situação do domicílio, no Município de Itabuna, no Estado da Bahia – 2010	92
3.16: Pessoas de 5 anos ou mais de idade, por condição de alfabetização e pela situação do domicílio, segundo cor ou raça, no Município de Itabuna, no Estado da Bahia – 2010.....	92

SUMÁRIO

3.17: Pessoas de 10 anos ou mais de idade, responsáveis pelos domicílios particulares, por cor ou por raça e sexo, segundo as classes de rendimento nominal mensal domiciliar <i>per capita</i> – 2010	93
3.18: População residente por faixa etária, por cor ou raça e sexo, no Município de Itabuna, no Estado da Bahia – 2010.....	93
3.19: População residente por faixa etária, por cor ou raça, e pela situação do domicílio, no Município de Itabuna, no Estado da Bahia – 2010	93
3.20: População residente por situação do domicílio e sexo, segundo cor ou raça, no Município de Itabuna, no Estado da Bahia – 2010.	94
3.21: Pessoas de 5 anos ou mais de idade, por cor ou raça e pela condição de alfabetização, no Município de Itabuna, no Estado da Bahia – 2010	94
3.22: Pessoas de 5 anos ou mais de idade, por condição de alfabetização e sexo, segundo cor ou raça, no Município de Itabuna, no Estado da Bahia – 2010.	95
3.23: Pessoas de 10 anos ou mais de idade, por cor ou raça e pela situação do domicílio, segundo o rendimento nominal mensal, no Município de Itabuna, no Estado da Bahia – 2010	95
3.24: Domicílios particulares permanentes com existência de compartilhamento da responsabilidade, por espécie de unidade doméstica, por situação do domicílio e pelos grupos de idade da pessoa responsável pelo domicílio, no Município de Itabuna, no Estado da Bahia – 2010.....	95
3.25: Domicílios particulares permanentes com existência de compartilhamento da responsabilidade, por espécie de unidade doméstica, por sexo e pelos grupos de idade da pessoa responsável pelo domicílio, no Município de Itabuna, no Estado da Bahia – 2010.	96
3.26: Domicílios particulares permanentes por existência de compartilhamento da responsabilidade pelo domicílio e pela situação do domicílio, e pelos grupos de idade da pessoa responsável pelo domicílio, no Município de Itabuna, no Estado da Bahia – 2010.....	96
3.27: Domicílios particulares permanentes por existência de compartilhamento da responsabilidade pelo domicílio, pelo sexo e pelos grupos de idade da pessoa responsável pelo domicílio, no Município de Itabuna, no Estado da Bahia – 2010.	96
3.28: Domicílios particulares permanentes com existência de compartilhamento da responsabilidade pelos domicílios, por espécie de unidade doméstica, segundo raça ou cor, no Município de Itabuna, no Estado da Bahia – 2010	97
3.29: Domicílios particulares permanentes com existência de compartilhamento da responsabilidade pelos domicílios, por espécie de unidade doméstica e pela situação de domicílio, segundo raça ou cor, no Município de Itabuna, no Estado da Bahia – 2010	97
3.30: Domicílios particulares permanentes com existência de compartilhamento da responsabilidade pelos domicílios, por espécie de unidade doméstica e sexo, segundo raça ou cor, no Município de Itabuna, no Estado da Bahia – 2010.....	97
3.31: Domicílios particulares permanentes por espécie de unidade doméstica e situação de domicílio, segundo as classes de rendimento nominal mensal domiciliar <i>per capita</i> – 2010.....	98
3.32: População residente por classes de rendimento nominal mensal e por sexo, no Município de Itabuna, no Estado da Bahia – 2010.	98
3.33: Domicílios particulares permanentes e moradores em domicílios particulares permanentes, por espécie de unidade doméstica – 2010	98

SUMÁRIO

3.34: Domicílios particulares permanentes e valor do rendimento nominal médio e mediano mensal dos domicílios particulares permanentes totais e com rendimento domiciliar, segundo o tipo de domicílio, por situação do domicílio no Município de Itabuna, no Estado da Bahia – 2010.	98
3.35: Domicílios particulares permanentes e o valor do rendimento nominal médio e mediano mensal dos domicílios particulares permanentes totais e com rendimento domiciliar, segundo o tipo e a condição de ocupação, por situação do domicílio, no Município de Itabuna, no Estado da Bahia – 2010.....	99
3.36: Domicílios particulares permanentes totais e com rendimento domiciliar, segundo a existência de banheiro ou sanitário e esgotamento sanitário, por situação do domicílio, no Município de Itabuna, no Estado da Bahia – 2010	99
3.37: Domicílios particulares permanentes e o valor do rendimento nominal médio e mediano mensal dos domicílios particulares permanentes totais, segundo a situação do domicílio e o tipo de domicílio, no Município de Itabuna, no Estado da Bahia – 2010.	100
3.38: Domicílios particulares permanentes e o valor do rendimento nominal médio e mediano mensal dos domicílios particulares permanentes, com rendimento domiciliar, segundo a situação do domicílio e o tipo de domicílio, no Município de Itabuna, no Estado da Bahia – 2010.....	100
3.39: Domicílios particulares permanentes e o valor do rendimento nominal médio e mediano mensal dos domicílios particulares permanentes totais e com rendimento domiciliar, por tipo e situação do domicílio, segundo a existência de banheiro ou sanitário e esgotamento sanitário, no Município de Itabuna, no Estado da Bahia – 2010	101
3.40: Domicílios particulares permanentes totais e com rendimento domiciliar, por situação do domicílio e o tipo de domicílio, segundo a condição de ocupação e a existência e número de banheiros de uso exclusivo do domicílio, no Município de Itabuna, no Estado da Bahia – 2010....	102
3.41: Moradores em domicílios particulares permanentes, por situação do domicílio, segundo o tipo do domicílio, a condição de ocupação, a existência de banheiro ou sanitário e esgotamento sanitário e a existência e número de banheiros de uso exclusivo do domicílio, Município de Itabuna, no Estado da Bahia – 2010.....	103
3.42: Domicílios particulares permanentes totais e com rendimento domiciliar, por situação do domicílio, segundo a forma de abastecimento de água, o destino do lixo e a existência de energia elétrica – 2010.....	104
3.43: Domicílios particulares permanentes totais e com rendimento domiciliar, por situação do domicílio, segundo a forma de abastecimento de água, o destino do lixo e a existência de energia elétrica – 2010.....	104
3.44: Domicílios particulares permanentes totais, por situação do domicílio, segundo a forma de abastecimento de água, o destino do lixo e a existência de energia elétrica, no Município de Itabuna, no Estado da Bahia – 2010	104
3.45: Domicílios particulares permanentes, por existência de compartilhamento da responsabilidade pelo domicílio e a situação do domicílio, segundo o sexo da pessoa responsável pelo domicílio e a classe de rendimento nominal mensal domiciliar <i>per capita</i> – 2010.....	105
3.46: Domicílios particulares permanentes, por existência de compartilhamento da responsabilidade pelo domicílio e a situação do domicílio, segundo o sexo da pessoa responsável pelo domicílio e a classe de rendimento nominal mensal domiciliar <i>per capita</i> , no Município de Itabuna, no Estado da Bahia – 2010.....	105

SUMÁRIO

3.47: Domicílios particulares permanentes, por classe de rendimento nominal mensal domiciliar <i>per capita</i> , no Município de Itabuna, no Estado da Bahia – 2010.....	106
3.48: Domicílios particulares permanentes e o valor do rendimento nominal médio e mediano mensal dos domicílios particulares permanentes totais e com rendimento domiciliar, com existência e número de banheiros de uso exclusivo do domicílio, segundo situação do domicílio, no Município de Itabuna, no Estado da Bahia – 2010.	106
3.49: Domicílios particulares permanentes e o valor do rendimento nominal médio e mediano mensal dos domicílios particulares permanentes totais, segundo a principal forma de abastecimento de água, por situação do domicílio, no Município de Itabuna, no Estado da Bahia – 2010	106
3.50: Domicílios particulares permanentes e o valor do rendimento nominal médio e mediano mensal dos domicílios particulares permanentes, com rendimento domiciliar, e a principal forma de abastecimento de água, segundo situação do domicílio, no Município de Itabuna, no Estado da Bahia – 2010.	107
3.51: Domicílios particulares permanentes por situação de domicílio e classes de rendimento nominal mensal domiciliar <i>per capita</i> , no Município de Itabuna, no Estado da Bahia – 2010	107
3.52: Moradores em domicílios particulares permanentes, cuja condição no domicílio não era pensionista, nem empregado (a) doméstico (a) ou parente, por situação de domicílio, no Município de Itabuna, no Estado da Bahia – 2010.....	107
3.53: Domicílios particulares permanentes, por classes de rendimento nominal mensal domiciliar, no Município de Itabuna, no Estado da Bahia – 2010.	108
3.54: Pessoas de 10 anos ou mais de idade por situação de domicílio e sexo, segundo a condição de alfabetização e as classes de rendimento nominal mensal – 2010	108
3.55: Pessoas de 10 anos ou mais de idade, por situação de domicílio e sexo, segundo a condição de alfabetização e as classes de rendimento nominal mensal, no Município de Itabuna, no Estado da Bahia – 2010.....	108
3.56: Pessoas de 10 anos ou mais de idade com rendimento por situação de domicílio e sexo, segundo a condição de alfabetização, no Município de Itabuna, no Estado da Bahia – 2010.....	109
3.57: Domicílios particulares permanentes, por classes de rendimento nominal mensal domiciliar – 2010.....	109
3.58: Pessoas de 10 anos ou mais de idade por condição de alfabetização e sexo, segundo a condição no domicílio, no Município de Itabuna, no Estado da Bahia – 2010.....	110
3.59: Pessoas de 5 anos ou mais de idade, por situação do domicílio, condição de alfabetização e sexo, no Município de Itabuna, no Estado da Bahia – 2010	111
3.60: Pessoas de 10 anos ou mais de idade alfabetizadas, no Município de Itabuna, no Estado da Bahia – 2010.....	111
3.61: Emigrantes internacionais por sexo, segundo os continentes e países estrangeiros de destino, no Município de Itabuna, no Estado da Bahia – 2010.....	111
3.62: Domicílios particulares ocupados, por situação do domicílio e localização de área, no Município de Itabuna, no Estado da Bahia – 2010	112
3.63: Domicílios particulares recenseados pelo IBGE, por espécie, no Município de Itabuna, no Estado da Bahia – 2010.....	112

SUMÁRIO

3.64: Domicílios coletivos recenseados pelo IBGE, por espécie, no Município de Itabuna, no Estado da Bahia – 2010.	113
3.65: Distribuição de domicílios recenseados pelo IBGE, por espécie, no Município de Itabuna, no Estado da Bahia – 2010.	113
3.66: Domicílios particulares segundo o tipo de instalação sanitária, no Município de Itabuna, no Estado da Bahia – 2008 – 2015.	113
3.67: Domicílios particulares permanentes rurais por forma de abastecimento de água, no Município de Itabuna, no Estado da Bahia – 2010.	113
3.68: Domicílios particulares permanentes rurais, sem rendimento nominal mensal domiciliar <i>per capita</i> , por forma de abastecimento de água, no Município de Itabuna, no Estado da Bahia – 2010.	113
3.69: Domicílios particulares permanentes rurais com rendimento nominal mensal domiciliar <i>per capita</i> de 1 a 70 reais, por forma de abastecimento de água, no Município de Itabuna, no Estado da Bahia – 2010.	113
3.70: Domicílios particulares permanentes rurais com rendimento nominal mensal domiciliar <i>per capita</i> de 71 a 140 reais, por forma de abastecimento de água, no Município de Itabuna, no Estado da Bahia – 2010.	113
3.71: Domicílios particulares permanentes rurais com rendimento nominal mensal domiciliar <i>per capita</i> de 141 reais ou mais, por forma de abastecimento de água, no Município de Itabuna, no Estado da Bahia – 2010.	114
3.72: Domicílios particulares segundo o tipo de abastecimento de água, no Município de Itabuna, no Estado da Bahia – 2012 – 2015.	114
3.73: Domicílios particulares segundo o tipo de água consumida, no Município de Itabuna, no Estado da Bahia – 2012 – 2015.	114
3.74: Domicílios particulares segundo o destino do lixo, no Município de Itabuna, no Estado da Bahia – 2012 – 2015.	114
3.75: Composição do cadastro nacional de endereços para fins estatísticos, no Município de Itabuna, no Estado da Bahia – 2010.	114
3.76: Registros civis no Município de Itabuna, no Estado da Bahia – 2013 – 2019.	115
3.77: Distribuição do eleitorado, por zona e sexo, no Município de Itabuna, no Estado da Bahia – 2012, 2014, 2016 e 2018.	115
3.78: Distribuição do eleitorado, por faixa etária e sexo, no Município de Itabuna, no Estado da Bahia – 2018 – 2020.	115
3.79: Distribuição do eleitorado, por grau de instrução e sexo, no Município de Itabuna, no Estado da Bahia – 2018 – 2020.	116
3.80: Número de eleitores da região econômica, no Litoral Sul, no Estado da Bahia – 2018-2020.	117
Pirâmide populacional, por sexo, Itabuna / Bahia – 2000.	118
Pirâmide populacional, por sexo, Itabuna / Bahia – 2010.	118

SUMÁRIO

4. ECONOMIA	121
4.1: Produto Interno Bruto (PIB), do Município de Itabuna, do Litoral Sul Baiano e do Estado da Bahia – 2018.....	121
4.2: Produto Interno Bruto (PIB) per capita, do Município de Itabuna, do Estado da Bahia – 2018	121
4.3: Valores do PIB adicionados por setores de atividade em Itabuna / Bahia – 2018.....	121
4.4: Valor adicionado bruto dos Municípios, segundo o setor de atividade econômica, na região econômica no Litoral Sul, do Estado da Bahia – 2018	121
4.5: Valor adicionado e índice de valor adicionado, na região econômica no Litoral Sul, no Estado da Bahia – 2018 – 2019	122
4.6: Balança Comercial – US\$ FOB, Anual, no Município de Itabuna, no Estado da Bahia – 2016 – 2020	122
4.7: Balança Comercial – US\$ FOB, Mensal, no Município de Itabuna, no Estado da Bahia – 2020	122
4.8: Principais países de destino das exportações, no Município de Itabuna, no Estado da Bahia – 2020.....	123
4.9: Principais blocos econômicos de destino das exportações, no Município de Itabuna, do Estado da Bahia – 2020.	123
4.10: Principais países de origem das importações, no Município de Itabuna, no Estado da Bahia – 2020.....	124
4.11: Principais blocos econômicos de origem das importações, no Município de Itabuna, no Estado da Bahia –2020	124
4.12: Principais produtos exportados pelo Município de Itabuna, no Estado da Bahia – 2016-2017	125
4.13: Principais produtos importados pelo Município de Itabuna, no Estado da Bahia – 2016 - 2017	126
4.14: Custo mensal (R\$), por produto, da cesta básica, no Município de Itabuna, no Estado da Bahia – 2020.....	131
4.15: Movimentação da Previdência Social (INSS), no Município de Itabuna, no Estado da Bahia – 2015 –2020.....	131
4.16: Evolução do número de empresas constituídas na região administrativa de Itabuna, no Estado da Bahia – 2016 – 2020	131
4.17: Número de empresas constituídas, segundo natureza jurídica, no Município de Itabuna, no Estado da Bahia – 2016– 2020.....	131
4.18: Número de empresas extintas, segundo natureza jurídica, no Município de Itabuna, no Estado da Bahia – 2016– 2020.....	132
4.19: Estabelecimentos bancários disponíveis, segundo dependência administrativa, no Município de Itabuna, no Estado da Bahia – Dez/2019.	132
4.20: Registros administrativos das instituições financeiras, no Município de Itabuna, no Estado da Bahia – 2014 – 2018.....	132

SUMÁRIO

4.21: Consultas ao Serviço de Proteção ao Crédito, por resultado da consulta, no Município de Itabuna, no Estado da Bahia – 2016 – 2020.	132
4.22: Inclusão e exclusão de inadimplentes no Serviço de Proteção ao Crédito - SPC, no Município de Itabuna, no Estado da Bahia – 2016 – 2020.	133
4.23: Inclusão e exclusão de inadimplentes no Serviço de Proteção ao Crédito - SPC, segundo modalidade de compra, no Município de Itabuna, no Estado da Bahia – 2016 – 2020.....	133
4.24: Número de títulos protestados, no Município de Itabuna, no Estado da Bahia – 2016 – 2020	133
4.25: Número de protestos de títulos retirados antes do protesto, no Município de Itabuna, no Estado da Bahia – 2016 – 2020.....	133
4.26: Número de títulos cancelados, no Município de Itabuna, no Estado da Bahia – 2016-2020	133
4.27: Número de passagens emitidas no terminal rodoviário, no Município de Itabuna, no Estado da Bahia – 2016 – 2020.....	134
4.28: Movimento de embarque registrado no terminal rodoviário, no Município de Itabuna, no Estado da Bahia – 2016 – 2020.....	134
4.29: Consumo de energia elétrica (KW/h), por tipos de estabelecimentos, no Município de Itabuna, no Estado da Bahia – 2018 – 2020.....	134
4.30: Distribuição percentual (%) do consumo de energia elétrica, segundo tipo de estabelecimento, no Município de Itabuna, no Estado da Bahia – 2018 – 2020.....	134
4.31: Número de consumidores de energia elétrica, segundo classe de consumo, no Município de Itabuna, no Estado da Bahia – 2018 – 2020.....	135
4.32: Número de alvarás expedidos anual, segundo procedimentos da construção civil, no Município de Itabuna, no Estado da Bahia – 2016 – 2020.....	135
4.33: Número de alvarás expedidos mensal, segundo procedimentos da construção civil, no Município de Itabuna, no Estado da Bahia – 2018 – 2020.	135
4.34: Número de alvarás de licença para construção anual, por faixa de área (m ²), expedidos no Município de Itabuna, no Estado da Bahia – 2016 – 2020	136
4.35: Número de alvarás de licença para construção mensal, por faixa de área (m ²), expedidos no Município de Itabuna, no Estado da Bahia – 2018 – 2020.	137
4.36: Número de alvarás de licença para construção anual por faixa de preço, expedidos no Município de Itabuna, no Estado da Bahia – 2016 – 2020.	138
4.37: Número de alvarás de licença para construção mensal, por faixa de preço, expedidos no Município de Itabuna, no Estado da Bahia – 2018 – 2020.	139
4.38: Receita tributária estadual arrecadada na região econômica Litoral Sul, no Estado da Bahia – 2016 – 2020	140
4.39: Atendimentos realizados ao consumidor pelo PROCON, no Município de Itabuna, no Estado da Bahia – 2016– 2020.	140
4.40: Processos conciliados e defesa formal realizada pelo PROCON, no Município de Itabuna, no Estado da Bahia – 2016 – 2020.....	140
4.41: Reclamações por procedimento, realizadas pelo PROCON, no Município de Itabuna, no Estado da Bahia – 2016 – 2020.....	141

SUMÁRIO

4.42: Reclamações por área de serviços ou produto, realizadas pelo consumidor no PROCON – 2016 – 2020	141
5. AGROPECUÁRIA.....	145
5.1: Distribuição da lavoura permanente no Município de Itabuna, no Estado da Bahia – 2015 – 2020	145
5.2: Distribuição da lavoura temporária no Município de Itabuna, no Estado da Bahia – 2015 – 2020.	145
5.3: Produtos de origem animal no Município de Itabuna, no Estado da Bahia – 2015 – 2019.	146
5.4: Vacas ordenhadas no Município de Itabuna, no Estado da Bahia – 2016 – 2020.....	147
5.5: Preço médio nominal de cacau em amêndoa cotado no eixo Ilhéus-Itabuna e na Bolsa de Nova Iorque – 2015 – 2019.....	147
5.6: Efetivos de rebanhos por tipo de rebanho, no Município de Itabuna, no Estado da Bahia – 2015 – 2019	147
5.7: Estabelecimentos de criação animal por tipo, no Município de Itabuna, no Estado da Bahia – 2019.....	147
5.8: Tamanho da criação animal por tipo, no Município de Itabuna, no Estado da Bahia – 2019... ..	148
5.9: Produção animal por tipo de criação, no Município de Itabuna, no Estado da Bahia – 2019. .	148
5.10: Estabelecimentos de cultivo agrícola por tipo, no Município de Itabuna, no Estado da Bahia – 2019.....	149
5.11: Tamanho da criação agrícola por tipo, no Município de Itabuna, no Estado da Bahia – 2019	150
5.12: Produção agrícola por tipo de cultivo, no Município de Itabuna, no Estado da Bahia – 2019	151
5.13: Agricultura Familiar.....	151
5.13.1: Programa de Aquisição de Alimentos (PAA) 2019.....	151
6. FINANÇAS MUNICIPAIS	155
6.1: Comparativo dos principais itens da receita corrente orçada com a arrecadada, conforme relatório consolidado, no Município de Itabuna, no Estado da Bahia – 2019 – 2020.....	155
6.2: Itens da arrecadação tributária, do Município de Itabuna, no Estado da Bahia – 2019 –2020	155
6.3: Principais itens da receita de capital no Município de Itabuna, no Estado Bahia – 2016 – 2020	155
6.4: Especificações das receitas correntes, por órgão da Administração Indireta, no Município de Itabuna, no Estado da Bahia – 2019 – 2020	155
6.5: Demonstrativo do faturamento e arrecadação da Empresa Municipal de Águas e Saneamento – EMASA, no Município de Itabuna, no Estado da Bahia – 2016 – 2020.....	156
6.6: Comparativo das despesas correntes orçadas com as realizadas, conforme relatório consolidado, do Município de Itabuna, no Estado da Bahia – 2016 – 2020	156
6.7: Comparativo dos principais itens das despesas correntes orçadas com as realizadas, conforme relatório consolidado, do Município de Itabuna, no Estado Bahia – 2019-2020.....	156

SUMÁRIO

6.8: Comparativo dos principais itens das despesas de capital orçadas com as realizadas, conforme relatório consolidado, do Município de Itabuna, no Estado Bahia – 2019 – 2020.....	156
6.9: Comparativo das despesas orçadas com as realizadas, por órgãos da Administração Direta, conforme relatório consolidado, do Município de Itabuna, no Estado da Bahia – 2019–2020.....	156
6.10: Comparativo das despesas orçadas com as realizadas, por órgãos da Administração Indireta, conforme relatório consolidado, do Município de Itabuna, no Estado da Bahia – 2019 – 2020.	157
6.11: Demonstrativo das despesas da Empresa Municipal de Águas e Saneamento – EMASA, no Município de Itabuna, no Estado da Bahia – 2016 – 2020	157
6.12: Repasses Estaduais ao Município de Itabuna, no Estado da Bahia – 2016 – 2020.	158
6.13: Repasses Federais ao Município de Itabuna, no Estado da Bahia – 2016 – 2020.....	158
7. EDUCAÇÃO	161
7.1: Educação Infantil	161
7.1.1: Estabelecimentos da Educação Infantil, por dependência administrativa, no Município de Itabuna, no Estado da Bahia – 2016 – 2021.....	161
7.1.2: Matrícula inicial na Educação Infantil, por dependência administrativa, no Município de Itabuna, no Estado da Bahia – 2016 – 2020.....	161
7.1.3: Docentes em exercício na Educação Infantil, na rede municipal de ensino, no Município de Itabuna, no Estado da Bahia – 2016 – 2020	161
7.2: Ensino Fundamental	161
7.2.1: Estabelecimentos de Ensino Fundamental, por localização e dependência administrativa, no Município de Itabuna, no Estado da Bahia – 2016 – 2020	161
7.2.2: Matrícula inicial no Ensino Fundamental, por dependência administrativa, no Município de Itabuna, no Estado da Bahia – 2016 – 2020.	162
7.2.3: Docentes em exercício no Ensino Fundamental da Rede Municipal de Ensino, no Município de Itabuna, no Estado da Bahia – 2016 – 2020	162
7.3: Ensino Médio	162
7.3.1: Estabelecimentos de Ensino Médio, por localização urbana e dependência administrativa, no Município de Itabuna, no Estado da Bahia – 2016 – 2020.....	162
7.3.2: Matrícula inicial no Ensino Médio, por dependência administrativa, no Município de Itabuna, no Estado da Bahia – 2016 – 2020	162
7.4: Educação de Jovens e Adultos – EJA.	163
7.4.1: Estabelecimentos de Educação de Jovens e Adultos (EJA) presencial, por localização urbana e dependência administrativa, no Município de Itabuna, no Estado da Bahia – 2016 – 2020	163
7.4.2: Matrícula inicial na Educação de Jovens e Adultos (EJA) presencial, por dependência administrativa, no Município de Itabuna, no Estado da Bahia – 2016 – 2020	163
7.4.3: Docentes em exercício na Educação de Jovens e Adultos (EJA) presencial, na Rede Municipal de Ensino, por localização urbana, no Município de Itabuna, no Estado da Bahia – 2016 – 2020	163

SUMÁRIO

7.5: Educação Especial (Alunos de Escolas Especiais, Classes Especiais e Incluídos).....	164
7.5.1 Matrícula inicial em séries especiais da Educação Básica, no Município de Itabuna, no Estado da Bahia – 2016 – 2020.....	164
7.5.2: Situação do Ensino Fundamental ofertado na Zona Rural, no Município de Itabuna, no Estado da Bahia, sob dependências da Rede Municipal de Ensino – 2016 – 2020	164
7.6: Ensino Superior	164
7.6.1: Situação acadêmica do Ensino Superior ofertado na UniFTC, unidade do Município de Itabuna, no Estado da Bahia – 2016 – 2020	164
7.6.2: Distribuição de docentes em exercício por titulação na UniFTC, unidade do Município de Itabuna, no Estado da Bahia – 2016 – 2020.....	165
7.6.3: Disponibilidade de cursos de graduação, por habilitação na UniFTC, unidade do Município de Itabuna, no Estado da Bahia – 2020	165
7.6.4: Disponibilidade de cursos, por turno, na UniFTC, unidade do Município de Itabuna 2016 – 2020	165
7.6.5: Situação acadêmica do Ensino Superior, ofertado pela UNIME, unidade do Município de Itabuna, no Estado da Bahia – 2016 – 2020.	165
7.6.6: Distribuição de docentes em exercício, por titulação, na UNIME, no Município de Itabuna, no Estado da Bahia – 2016 – 20120	166
7.6.7: Disponibilidade de cursos de graduação, por habilitação, na UNIME, no Município de Itabuna, no Estado da Bahia – 2019	166
7.6.8: Disponibilidade de cursos por turno, na UNIME, no Município de Itabuna, no Estado da Bahia – 2016 – 2020	167
7.6.9: Situação acadêmica do Ensino Superior, ofertado pela UESC, presente no eixo Ilhéus-Itabuna, no Estado da Bahia – 2016 – 2020	167
7.6.10: Distribuição de docentes em exercício, por titulação, na UESC, no eixo Ilhéus-Itabuna, no Estado da Bahia – 2016 – 2020	167
7.6.11: Disponibilidade de cursos de graduação, por habilitação, na UESC, no eixo Ilhéus-Itabuna, no Estado da Bahia – 2020	167
7.6.12: Disponibilidade de cursos, por turno, na UESC, no eixo Ilhéus-Itabuna, no Estado da Bahia – 2016 – 2020.....	168
7.6.13: Situação acadêmica do Ensino Superior, ofertado pela UFSB, unidade do Município de Itabuna – 2016– 2020	168
7.6.14: Número de Alunos, por Área Básica de Ingresso (ABI), Bacharelado Interdisciplinar (BI) e Licenciatura Interdisciplinar (LI), do Ensino Superior, ofertado pela UFSB, unidade do Município de Itabuna, no Estado da Bahia – 2016 – 2020	168
7.6.15: Distribuição de docentes em exercício, por titulação, na UFSB, no Município de Itabuna, no Estado da Bahia – 2016 – 2020	169
7.6.16: Disponibilidade de cursos de graduação, por habilitação, na UFSB, no Município de Itabuna, no Estado da Bahia – 2020.	169

SUMÁRIO

7.6.17: Disponibilidade de cursos, por turno, na UFSB, no Município de Itabuna, no Estado da Bahia – 2016 – 2020	169
7.7: Ensino Superior: Pós-graduação	169
7.7.1: Situação acadêmica dos cursos de Pós-graduação ofertados pela UniFTC, no Município de Itabuna, no Estado da Bahia – 2015 – 2020.....	169
7.7.2: Disponibilidade de cursos de Pós-graduação, por nível acadêmico na UniFTC, unidade do Município de Itabuna, no Estado da Bahia – 2020	170
7.7.3: Situação acadêmica dos cursos de Pós-graduação ofertados pela UNIME, unidade do Município de Itabuna, no Estado da Bahia – 2016 – 2020.....	170
7.7.4: Disponibilidade de cursos de Pós-graduação, por nível acadêmico, na UNIME, unidade do Município de Itabuna, no Estado da Bahia – 2019	170
7.7.5: Situação acadêmica dos cursos de Pós-graduação, ofertados pela UESC, no eixo Ilhéus-Itabuna, no Estado da Bahia – 2016 – 2020	171
7.7.6: Disponibilidade de cursos de Pós-graduação, por nível acadêmico, na UESC, no eixo Ilhéus-Itabuna, no Estado da Bahia – 2019.....	171
7.8: Informações Educacionais.....	172
7.8.1: Escolaridade Média da População de 18 a 24 anos, no Município de Itabuna, no Estado da Bahia - 1991,2000,2010.....	172
7.8.2: Quadro demonstrativo de movimento e rendimento escolar, no Município de Itabuna, no Estado da Bahia, 2016 – 2020	172
7.8.3: Demonstrativo de cursos oferecidos pela Assessoria de Apoio a Projetos Psicopedagógicos Educacionais e o CEPEI, com respectivos professores participantes no período de 2019, no Município de Itabuna, no Estado da Bahia.....	172
7.8.4: Demonstrativo de cursos oferecidos pela Assessoria de Apoio a Projetos Psicopedagógicos Educacionais e o CEPEI, com respectivos Auxiliares de Vida Escolar (AVE), em Itabuna, no Estado da Bahia – 2019.....	173
7.8.5: Evolução do Programa Mais Educação das escolas da Rede Municipal, no Município de Itabuna, no Estado da Bahia – 2015 – 2020.	173
7.9: DOCÊNCIA	173
7.9.1: Quantidade de professores da Rede Municipal, por nível de formação, 2016 – 2020.....	173
7.9.2: Quantitativo de professores da Rede Municipal em situação de afastamento, 2016 – 2020.....	173
7.9.3: Quantidade de professores da Rede Municipal, segundo suas funções e o segmento que atende, 2016 – 2020	174
7.10: PROVA BRASIL – IDEB	174
7.10.1: IDEB observado no Município de Itabuna, no Estado da Bahia – 2013, 2015, 2017, 2019.	174
7.10.2: IDEB observado em nível Nacional, Estadual e Municipal – 2015 – 2017 -2019.	174

SUMÁRIO

7.10.3: IDEB dos anos iniciais do Ensino Fundamental, por escola – 2009 – 2019	175
7.10.4: IDEB dos anos finais do Ensino Fundamental, por escola, segundo taxa de aprovação - 2007-2021.....	178
7.11: ENADE	179
7.11.1: Resultados do Exame Nacional de Desempenho dos Estudantes (ENADE), realizado para os cursos de graduação em funcionamento, no eixo Itabuna-Ilhéus, no Estado da Bahia – 2019.	179
8. SAÚDE	183
8.1: Estabelecimentos de saúde, segundo o tipo de prestador, no Município de Itabuna, no Estado da Bahia – 2016-2020.	183
8.2: Número de estabelecimentos por tipo de convênio, segundo tipo de atendimento prestado, no Município de Itabuna, no Estado da Bahia – 2016-2020.	183
8.3: Unidades de Saúde segundo abrangência Módulo/Área de cobertura, no Município de Itabuna, no Estado da Bahia – 2020.	184
8.4: Centros e serviços de saúde de média e alta complexidade segundo localização e tipo de atendimento, no Município de Itabuna, no Estado da Bahia – 2020.	185
8.5: Número de atendimento ambulatorial realizado segundo o tipo de profissional (CBO), na rede de Atenção Básica, no Município de Itabuna, no Estado da Bahia – 2016-2020.	185
8.6: Número de leitos de internação, por tipo de prestador e especialidade, no Município de Itabuna, no Estado da Bahia – 2017-2020.	186
8.7: Número de leitos complementares existentes, por tipo de prestador e tipo de leito, no Município de Itabuna, no Estado da Bahia – 2017-2020.	187
8.8: Número de equipamentos disponíveis ao SUS, no Município de Itabuna, no Estado da Bahia – 2016-2020.	188
8.9: Equipamentos de imagem disponíveis ao SUS, no Município de Itabuna, no Estado da Bahia – 2016-2020.	188
8.10: Indicadores de atendimento de média e alta complexidade, aprovados segundo unidade de atendimento, no Município de Itabuna, no Estado da Bahia – 2016-2020.	188
8.11: Número de internações hospitalares, média de permanência, número de óbitos e taxa de mortalidade, por tipo de especialidade, no Município de Itabuna, no Estado da Bahia – 2017-2020.	189
8.12: Internações segundo Grupo de Causas, no Município de Itabuna, no Estado da Bahia – 2016-2020.	190
8.13: Número de ocorrências registradas no SAMU, tipo de serviço dispensado e trotes recebidos, no Município de Itabuna, no Estado da Bahia – 2016-2020.	190
8.14: Número de ocorrências realizadas pelo SAMU, no Município de Itabuna, no Estado da Bahia – 2016-2020.	190
8.15: Número de pacientes atendidos pelo SAMU, segundo especialidades, no Município de Itabuna, no Estado da Bahia – 2016-2020.	190
8.16: Outros tipos de ocorrências atendidas pelo SAMU, no Município de Itabuna, no Estado da Bahia – 2016-2020.	191

SUMÁRIO

8.17: Internações segundo capítulo do CID-10, no Município de Itabuna, no Estado da Bahia – 2016-2020.	191
8.18: Informações sobre nascimentos, no Município de Itabuna, no Estado da Bahia – 2016-2020.	191
8.19: Frequência por ano do nascimento, segundo idade da mãe, no Município de Itabuna, no Estado da Bahia – 2016-2020.	192
8.20: Óbito Geral, por município de residência, capítulo CID – 10, no Município de Itabuna, no Estado da Bahia – 2016-2020.	192
8.21: Distribuição de óbitos por COVID-19, segundo faixa etária, local de ocorrência e residência. Itabuna-Ba, 2020.	192
8.22: Distribuição e percentual dos óbitos por COVID-19, segundo sexo. Itabuna-Ba, 2020.	193
8.23: Óbitos de mulheres em idade fértil, no Município de Itabuna, no Estado da Bahia – 2016-2020.	193
8.24: Óbitos não fetais, por faixa etária, no Município de Itabuna, no Estado da Bahia – 2016-2020.	193
8.25: Número de óbitos maternos, no Município de Itabuna, no Estado da Bahia – 2016-2020. ..	193
8.26: Número de Óbitos < 1 ano, segundo causas de maior incidência (CID 10), no Município de Itabuna, no Estado da Bahia – 2016-2020.	193
8.27: Número de casos notificados de algumas doenças e agravos de notificação compulsória, no Município de Itabuna, no Estado da Bahia – 2016-2020.	194
8.28: Distribuição de casos de COVID-19 segundo faixa etária e sexo. Itabuna-Ba, 2020.	194
8.29: Distribuição de casos de COVID-19 segundo bairros. Itabuna-Ba, 2020.	195
8.30: Cobertura vacinal em crianças menores de ano: BCG, PENTA, VIP, ROTAVIRUS, PNEUMO 10 V, FEBRE AMARELA, TRIPLICE VIRAL, Itabuna-Ba, 2016-2020.	195
8.31: Cobertura vacinal, influenza em crianças menores de 2 anos, campanha, Itabuna-Ba, 2016-2020.	195
8.32: Número de casos notificados de doenças de notificação compulsória e de transmissão vetorial, no Município de Itabuna, no Estado da Bahia – 2016-2020.	195
8.33: Número de inspeções Sanitárias, segundo fins. Itabuna-Ba, 2016-2020.	196
8.34: Casos notificados de Violência Interpessoal, sexo feminino, segundo faixa etária, Itabuna-BA, no Estado da Bahia – 2016-2020.	196
Bairros com maior incidência de casos da COVID-19 em Itabuna-BA.	197
9. ASSISTÊNCIA SOCIAL.	201
9.1: Jovens atendidos pelo Programa Projovem Adolescente / *Serviço de Convivência e Fortalecimento de Vínculos (adolescentes/mês), no Município de Itabuna, no Estado da Bahia – 2016 – 2020.	201
9.2: Jovens atendidos pelo Programa de Erradicação do Trabalho Infantil (PETI), no Município de Itabuna, no Estado da Bahia – 2016 – 2020.	201
9.3: Famílias atendidas pelo Centro de Referência da Assistência Social (CRAS), no Município de Itabuna, no Estado da Bahia – 2016 – 2020.	201

SUMÁRIO

9.4: Casos registrados no Centro de Referência Especializada da Assistência Social (CREAS), no Município de Itabuna, no Estado da Bahia – 2016 – 2020	201
9.5: Indicadores de atendimento e procedimentos realizados no Centro de Referência Especializada de Assistência Social (CREAS), no Município de Itabuna, no Estado da Bahia – 2016 – 2020	201
9.6: Jovens atendidos pelo Programa AABB Comunidade, no Município de Itabuna, no Estado da Bahia – 2016 – 2020.....	202
9.7: Usuários atendidos pelo Programa “EI MAMÃE! ”, no Município de Itabuna, no Estado da Bahia – 2016 – 2020.....	202
9.8: Famílias atendidas pelo Programa Bolsa Família, no Município de Itabuna, no Estado da Bahia – 2016 – 2020.....	202
9.9: Recursos destinados ao Programa Bolsa Família, no Município de Itabuna, no Estado da Bahia – 2016 – 2020	202
9.10: atendimentos encaminhados pelo Programa Benefício de Prestação Continuada (BPC), no Município de Itabuna, no Estado da Bahia – 2016 – 2020	203
9.11: Atendimento encaminhado pelo Programa Passe Livre, no Município de Itabuna, no Estado da Bahia – 2016 – 2020.....	203
9.12: Atendimento encaminhado pelo Programa de Benefício de Prestação Continuada - BPC na Escola, no Município de Itabuna, no Estado da Bahia – 2016 – 2020.	203
9.13: Atendimento encaminhado pelo Programa Plantão Social, no Município de Itabuna, no Estado da Bahia – 2016– 2020.....	203
9.14: Número de Unidades Habitacionais de Interesse Social, implantadas no Município de Itabuna, no Estado da Bahia – 2013 – 2020.....	203
10. INFRAESTRUTURA	207
10.1: Transportes	207
10.1.1: Modalidades de transportes, no Município de Itabuna, no Estado da Bahia – 2016 – 2020	207
10.1.2: Número de passagens emitidas no Terminal Rodoviário, no Município de Itabuna, no Estado da Bahia – 2016 – 2020.....	207
10.1.3: Movimento de embarque de passageiros no Terminal Rodoviário, no Município de Itabuna, no Estado da Bahia – 2016 – 2020	207
10.1.4: Informações operacionais do Terminal Rodoviário, no Município de Itabuna, no Estado da Bahia – 2016 –2020.....	207
10.1.5: Empresas que utilizam o Terminal Rodoviário, no Município de Itabuna, no Estado da Bahia – 2020.	208
10.1.6: Frota de Coletivo Urbano por destino, ofertada pela Viação São Miguel de Uberlândia, no Município de Itabuna, no Estado da Bahia – 2020	208
10.1.7: Frota de Coletivo Urbano por destino, ofertada pela Viação Cidade de Porto Seguro (Sorriso da Bahia), no Município de Itabuna, no Estado da Bahia – 2020	209
10.1.8: Evolução do número de veículos registrados, por modalidade de veículo, no Município de Itabuna, no Estado da Bahia – 2016– 2020.....	209

SUMÁRIO

10.1.9: Nomenclaturas e seus correspondentes, no Município de Itabuna, no Estado da Bahia – 2020	210
10.1.10: Modalidades de Sinalização, no Município de Itabuna, no Estado da Bahia – 2016 – 2020	210
10.1.11: Programa de Educação para o Trânsito, realizado no Município de Itabuna, no Estado da Bahia – 2019 – 2020.....	211
10.2: Fornecimento de Energia Elétrica.....	211
10.2.1: Consumo de energia elétrica (KW/h), por tipos de estabelecimentos, no Município de Itabuna, no Estado da Bahia 2018 – 2020	211
10.3: Abastecimento de Água.....	211
10.3.1: Quantidade de ligações de água micro medidas, por situação do hidrômetro, no último dia do ano de referência em todas as categorias, no Município de Itabuna, no Estado da Bahia – 2016-2020. Unidade: Ligações.	211
10.3.2: Quantidade de ligações de água micro medidas, por categoria, no último dia do ano de referência, no Município de Itabuna, no Estado da Bahia – 2016-2020. Unidade: Ligações.....	211
10.3.3: Volume de água operacionalizado pela Empresa Municipal de Águas e Saneamento - EMASA, no Município de Itabuna, no Estado da Bahia – 2016-2020. Unidade: 1.000 m ³ /ano.	212
10.4: Meios de Comunicação	212
10.4.1: Meios de Comunicação Social disponíveis, por tipo, no Município de Itabuna, no Estado da Bahia – 2016 – 2020.....	212
10.4.2: Número de agências dos correios e unidades operacionais de atendimento disponíveis no Município de Itabuna, no Estado da Bahia, 2016 – 2020.....	212
10.4.3: Pontos de Inclusão Digital, por tipo, no Município de Itabuna, no Estado da Bahia – 2020	212
10.5: Cultura, Esporte e Lazer	214
10.5.1: Número de instalações e equipamentos culturais disponíveis, no Município de Itabuna, no Estado da Bahia – 2016 – 2020	214
10.5.2: Instalações e equipamentos culturais disponíveis, no Município de Itabuna, no Estado da Bahia – 2020.....	214
10.5.3: Número de instalações e equipamentos de lazer, no Município de Itabuna, no Estado da Bahia – 2016 – 2020.....	215
10.5.4: Número de instalações e equipamentos esportivos disponíveis no Município de Itabuna, no Estado da Bahia – 2016 – 2020	215
10.5.5: Número de academias de ginástica e profissionais de Educação Física registrados no Município de Itabuna, no Estado da Bahia 2016 – 2020	216
10.5.6: Programas de inclusão da população no esporte, disponíveis no Município de Itabuna, no Estado da Bahia – 2016 – 2020	216
10.5.7: Eventos esportivos realizados no Município de Itabuna, no Estado da Bahia – 2016 – 2020	216

SUMÁRIO

10.5.8: Programas em parcerias com entidades esportivas, realizados no Município de Itabuna, no Estado da Bahia – 2020	216
10.6: Urbanização	217
10.6.1: Principais pontes e sua localização, no Município de Itabuna, no Estado da Bahia – 2020.	217
10.6.2: Principais praças e sua localização, no Município de Itabuna, no Estado da Bahia. 2020	217
10.6.3: Convênios Federais de Infraestrutura, conforme objeto, localidades e execução, no Município de Itabuna, no Estado da Bahia – 2019.....	217
10.6.4: Pavimentação asfáltica com Recursos Próprios, conforme localização e execução, no Município de Itabuna, no Estado da Bahia – 2017-2020.....	218
11. HABITAÇÃO E SANEAMENTO BÁSICO	221
11.1: Número de domicílios por situação de moradia, no Município de Itabuna, no Estado da Bahia – 2013– 2015.....	221
11.2: Programas Habitacionais de Interesse Social implantados, para faixa de renda até 3 salários mínimos, no Município de Itabuna, no Estado da Bahia – 2012 – 2019.....	221
11.3: Síntese dos programas de habitação e infraestrutura, no Município de Itabuna, no Estado da Bahia – 2000-2016	221
11.4: Percentual de atendimento da coleta de Resíduos Sólidos gerados na zona urbana e distritos, no Município de Itabuna, no Estado da Bahia – 2019.....	222
11.5: Média diária de resíduos sólidos gerados, segundo destino, no Município de Itabuna, no Estado da Bahia – 2020.....	222
11.6: Média mensal de Resíduos Sólidos Hospitalares gerados nas Unidades de Saúde Municipais, no Município de Itabuna, no Estado da Bahia – 2016 – 2020.....	223
11.7: Quantidade de ligações de Água no último dia do ano de referência, providas ou não de hidrômetro, no Município de Itabuna, no Estado da Bahia – 2016-2020. Unidade: Ligações.....	223
11.8: Quantidade de ligações de Esgoto no último dia do ano de referência, no Município de Itabuna, no Estado da Bahia – 2016-2020. Unidade: Ligações.....	223
11.9: Quantidade de economias no último dia do ano de referência, atendidas pelo Serviço de Abastecimento de Água, no Município de Itabuna, no Estado da Bahia – 2016-2020. Unidade: Economias.....	223
11.10: Quantidade de economias no último dia do ano de referência, atendidas pelo Serviço de Esgoto, no Município de Itabuna, no Estado da Bahia – 2015-2020. Unidade: Economias.....	223
11.11: Quantidade de economias existentes (ativas e inativas) por categoria, no último dia do ano de referência, com serviço de abastecimento de água no Município de Itabuna, no Estado da Bahia – 2016-2020. Unidade: Economias.	224
11.12: Quantidade de economias existentes por categoria, no último dia do ano de referência, com serviço de esgoto, no Município de Itabuna, no Estado da Bahia – 2016-2020. Unidade: Economias.....	224
11.13: Indicadores de perda de água no sistema de abastecimento, no Município de Itabuna, no Estado da Bahia – 2016-2020.	224

SUMÁRIO

12. MERCADO DE TRABALHO	227
12.1: Emissão de Carteiras de Trabalho, por tipo de emissão, no Município de Itabuna, no Estado da Bahia – 2015 – 2019	227
12.2: Evolução das admissões, por grande Setor de Atividade Econômica do IBGE, no Município de Itabuna, no Estado da Bahia – 2015 – 2019.....	227
12.3: Evolução das admissões, por grande Setor de Atividade Econômica do IBGE, em nível de Município, Estado e Brasil – 2018 – 2019.....	227
12.4: Evolução dos desligamentos por grande Setor de Atividade Econômica do IBGE, no Município de Itabuna, no Estado da Bahia – 2015 – 2019.....	227
12.5: Evolução dos desligamentos por grande Setor de Atividade Econômica do IBGE, em nível de Município, Estado e Brasil – 2018 – 2019.....	228
12.6: Demonstrativo das admissões, por Setor Econômico, no Município de Itabuna, no Estado da Bahia – 2015 – 2019.....	228
12.7: Demonstrativo dos desligamentos, por Setor Econômico, no Município de Itabuna, no Estado da Bahia – 2015 – 2019.	229
12.8: Intermediação de estágio no CIEE, no Município de Itabuna, no Estado da Bahia – 2016 – 2020.	229
12.9: Intermediação de estágio no IEL, no Município de Itabuna, no Estado da Bahia – 2015 – 2019.	230
12.10: Remuneração média de empregos formais, segundo atividade econômica, no Município de Itabuna, no Estado da Bahia – 2018.	230
12.11: Ocupação com maiores estoques segundo remuneração média, no Município de Itabuna, no Estado da Bahia – 2018.....	230
12.12: Pessoas de 10 anos ou mais de idade, segundo o sexo e a cor ou raça, no Município de Itabuna, no Estado da Bahia – 2010.	230
12.13: Pessoas de 10 anos ou mais de idade com rendimento, segundo o sexo e a cor ou raça, no Município de Itabuna, no Estado da Bahia – 2010.	230
12.14: Valor do rendimento nominal médio mensal das pessoas de 10 anos ou mais de idade, segundo o sexo e a cor ou raça, no Município de Itabuna, no Estado da Bahia – 2010.	231
12.15: Valor do rendimento nominal mensal das pessoas de 10 anos ou mais de idade com rendimento, segundo sexo e cor ou raça, no Município de Itabuna, no Estado da Bahia – 2010 ...	231
12.16: Valor do rendimento nominal mediano mensal das pessoas de 10 anos ou mais de idade, no Município de Itabuna, no Estado da Bahia – 2010.	231
12.17: Valor do rendimento nominal mediano mensal das pessoas de 10 anos ou mais de idade, com rendimento, no Município de Itabuna, no Estado da Bahia – 2010.	231
12.18: Pessoas de 10 anos ou mais de idade segundo situação do domicílio e cor ou raça, no Município de Itabuna, no Estado da Bahia – 2010.	231
12.19: Pessoas de 10 anos ou mais de idade com rendimento, segundo situação de domicílio e cor e/ou raça, no Município de Itabuna, no Estado da Bahia – 2010.....	232

SUMÁRIO

12.20: Valor do rendimento nominal médio mensal das pessoas de 10 anos ou mais de idade, segundo situação de domicílio e cor ou raça, no Município de Itabuna, no Estado da Bahia – 2010.	232
12.21: Valor do rendimento nominal médio mensal das pessoas de 10 anos ou mais de idade com rendimento, segundo situação de domicílio e cor ou raça, no Município de Itabuna, no Estado da Bahia – 2010	232
12.22: Valor do rendimento nominal mediano mensal das pessoas de 10 anos ou mais de idade, segundo situação de domicílio e cor ou raça, no Município de Itabuna, no Estado da Bahia – 2010.	232
12.23: Valor do rendimento nominal mediano mensal das pessoas de 10 anos ou mais de idade, com rendimento, segundo situação do domicílio e cor ou raça, no Município de Itabuna, no Estado da Bahia – 2010.....	232
12.24: Pessoas de 10 anos ou mais de idade por classe de rendimento nominal mensal, no Município de Itabuna, no Estado da Bahia – 2010.....	233
13. SEGURANÇA PÚBLICA.....	237
13.1: Principais ocorrências policiais registradas na 6ª CORPIN, no Município de Itabuna, no Estado da Bahia – 2016 – 2020.....	237
13.2: Ocorrências de Estupros Registradas na Delegacia da Mulher em Itabuna e no Complexo Policial de Itabuna – 2016 – 2020.....	237
13.3: Registros das ocorrências de homicídios, por bairro, no Município de Itabuna, no Estado Bahia – 2016 – 2020.....	237
13.4: Registros de ocorrência de homicídios, segundo o horário das ocorrências, no Município de Itabuna, no Estado da Bahia – 2016 – 2020.....	239
13.5: Registros de ocorrência de homicídios, por faixa etária, no Município de Itabuna, no Estado Bahia – 2016 – 2020.....	240
13.6: Registros de ocorrência de homicídios, por raça/cor, no Município de Itabuna, no Estado Bahia – 2016 – 2020.....	240
13.7: Registro de ocorrências específicas no 4º Grupamento de Bombeiros Militares, no Município de Itabuna, no Estado da Bahia – 2016 – 2020.....	240
13.8: Registro de ocorrências por grupo de causas no 4º Grupamento de Bombeiros Militares, do Município de Itabuna, no Estado da Bahia – 2016 – 2020	240
13.9: Ocorrências oriundas de salvamento veicular segundo atividades do 4º Grupamento de Bombeiros Militares, do Município de Itabuna, no Estado da Bahia – 2016 – 2020.....	241
13.10: Ocorrências oriundas de busca e salvamento, segundo atividades do 4º Grupamento de Bombeiros Militares, no Município de Itabuna, no Estado da Bahia – 2016 – 2020.....	241
13.11: Atividades de prevenção a acidentes, segundo atividades do 4º Grupamento de Bombeiros Militares, no Município de Itabuna, no Estado da Bahia – 2016 –2020.....	241
13.12: Registros de vítimas segundo atividades do 4º Grupamento de Bombeiros Militares, no Município de Itabuna, no Estado da Bahia – 2016 – 2020	242
13.13: Ocorrências oriundas de salvamento veicular segundo atividades do 4º Grupamento de Bombeiros Militares, no Município de Itabuna, no Estado da Bahia – 2016 – 2020.....	242

SUMÁRIO

13.14: Acidentes de trânsito, no Município de Itabuna, no Estado da Bahia – 2016 – 2020.....	242
13.15: Registros de atividades aquáticas, segundo atividades do 4º Grupamento de Bombeiros Militares, no Município de Itabuna, no Estado da Bahia – 2016 – 2020	243
13.16: Registros de salvamento em altura, segundo atividades do 4º Grupamento de Bombeiros Militares, no Município de Itabuna, no Estado da Bahia – 2016 – 2020	243
13.17: Quantidade de efetivo da Guarda Civil Municipal (GCM) que patrulham bairros de Itabuna para proteger o Patrimônio Público Municipal, no Município de Itabuna, no Estado da Bahia – 2016 – 2020.....	243
13.18: Espaços públicos patrulhados pelos efetivos da Guarda Civil Municipais (GCM) para proteger o Patrimônio Público Municipal, no Município de Itabuna, no Estado da Bahia – 2016 – 2020.	243
13.19: Praças patrulhadas por efetivos da Guarda Civil Municipais (GCM), no Município de Itabuna, no Estado da Bahia – 2020.....	244
14. MEIO AMBIENTE	247
14.1: Lista de algumas espécies arbóreas ocorrentes no Município de Itabuna, no Estado da Bahia – 2019.....	247
14.2: Características e aptidão agrícola dos solos no Município de Itabuna, no Estado da Bahia – 2019	247
14.3: Alguns elementos faunísticos do Município de Itabuna, no Estado da Bahia – 2019.....	247
14.4: Lista dos principais cursos d’água da Bacia Hidrográfica, do Rio Cachoeira, no Estado da Bahia – 2019.....	248
14.5: Unidades Geomorfológicas da Bacia Hidrográfica, do Rio Cachoeira, suas respectivas áreas e percentuais ocupados da área total da Bacia, no Estado da Bahia – 2019.....	248
14.6: Domínios pedológicos da Bacia Hidrográfica, do Rio Cachoeira, suas respectivas áreas e percentuais ocupados da área total da Bacia, no Estado da Bahia – 2019.	249
14.7: Remanescentes do Bioma Mata Atlântica nos Municípios do Território Litoral Sul, no Estado da Bahia – 2019.	249
14.8: Projetos do DEMARH, no Município de Itabuna – 2020.....	250
14.9: Número de Processos Licenciados por tipo, no Município de Itabuna, no Estado da Bahia – 2016 – 2020.....	250
14.10: Situação da Fiscalização Ambiental, no Município de Itabuna, no Estado da Bahia – 2016 – 2020.....	250
14.11: Diagnóstico da situação ambiental dos postos de combustíveis, no Município de Itabuna, no Estado da Bahia – 2016 – 2020.....	250
14.12: Número de atividades licenciadas por tipo, no Município de Itabuna, no Estado da Bahia – 2016 – 2020.....	251
14.13: Legislação do Meio Ambiente, no Município de Itabuna, no Estado da Bahia -2020.....	251
15. ADMINISTRAÇÃO PÚBLICA MUNICIPAL.....	255
15.1: Órgão da Administração, segundo estrutura administrativa, no Município de Itabuna, no Estado da Bahia – 2020	255

SUMÁRIO

15.2: Servidores da Administração Centralizada, por cargo, no Município de Itabuna, no Estado da Bahia – 2016 – 2020.....	255
15.3: Servidores afastados dos órgãos da Administração Centralizada, no Município de Itabuna, no Estado da Bahia – 2018 – 2020.....	265
15.4: Servidores admitidos pela Administração Centralizada, segundo regime, no Município de Itabuna, no Estado da Bahia – 2016 – 2020	266
15.5: Quantidade dos servidores beneficiados pelo salário maternidade, segundo órgão da Administração Centralizada, no Município de Itabuna, no Estado da Bahia – 2016 – 2020.....	266
15.6: Distribuição de servidores por faixa etária e sexo, da Administração Centralizada Municipal, no Município de Itabuna, no Estado da Bahia – 2017 – 2020	266
15.7: Distribuição de servidores por Secretaria e gênero da Administração Centralizada Municipal, no Município de Itabuna, no Estado da Bahia – 2016 – 2020.	267
15.8: Valoração do patrimônio imobiliário, da Administração Pública Municipal, classificado por tipo, no Município de Itabuna, no Estado da Bahia – 2018 – 2020	267
15.9: Valoração do patrimônio mobiliário, da Administração Pública Municipal, classificado por tipo, no Município de Itabuna, no Estado da Bahia – 2018 – 2020	267
15.10: Evolução do número de veículos da frota oficial, registrados por modalidade de veículo, na Administração Pública Municipal de Itabuna, no Estado da Bahia – 2016– 2020.....	268
15.11: Distribuição da frota oficial, por órgãos da Administração Centralizada Municipal, em Itabuna, no Estado da Bahia – 2018 – 2020.....	268
15.12: Número de processos e valor das compras por modalidade, na Administração Pública Municipal de Itabuna, no Estado da Bahia – 2018 – 2020.....	269
15.13: Dispensa de licitação, segundo dispositivo legal, na Administração Pública Municipal de Itabuna, no Estado da Bahia – 2018 – 2020.....	269
15.14: Participação do número de itens de compra, segundo o porte do fornecedor, licitado pela Administração Pública Municipal de Itabuna, no Estado da Bahia – 2016 – 2020	269
15.15: Participação do valor de compra, segundo o porte do fornecedor, licitado pela Administração Pública Municipal de Itabuna, no Estado da Bahia – 2016 –2020.....	269
15.16: Participação do número de itens de compra, segundo a natureza jurídica do fornecedor, licitado pela Administração Pública Municipal de Itabuna, no Estado da Bahia – 2016 – 2020	270
15.17: Participação do valor de compra, segundo a natureza jurídica do fornecedor, licitado pela Administração Pública Municipal de Itabuna, no Estado da Bahia – 2016 – 2020.....	270
15.18: Participação do número de itens de compra, segundo o tipo de atividade econômica, licitado pela Administração Pública Municipal de Itabuna, no Estado da Bahia – 2016-2020	270
15.19: Participação do valor de compra, segundo o tipo de atividade econômica, licitado pela Administração Pública Municipal de Itabuna, no Estado da Bahia – 2016 – 2020	270
15.20: Participação do número de itens de compra, segundo o tipo de material, licitado pela Administração Pública Municipal de Itabuna, no Estado da Bahia – 2016 – 2020.....	270
15.21: Participação do valor de compra, segundo o tipo de material, licitado pela Administração Pública Municipal de Itabuna, no Estado da Bahia – 2016 – 2020	271

SUMÁRIO

15.22: Número de itens e valor dos processos de compras, segundo o tipo de materiais, licitados pela Administração Pública Municipal de Itabuna, no Estado da Bahia – 2019 – 2020	271
REFERÊNCIAS.....	271

TERRITÓRIO DE IDENTIDADE 05 LITORAL SUL - BAHIA, 2007

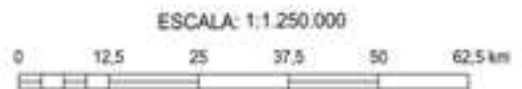
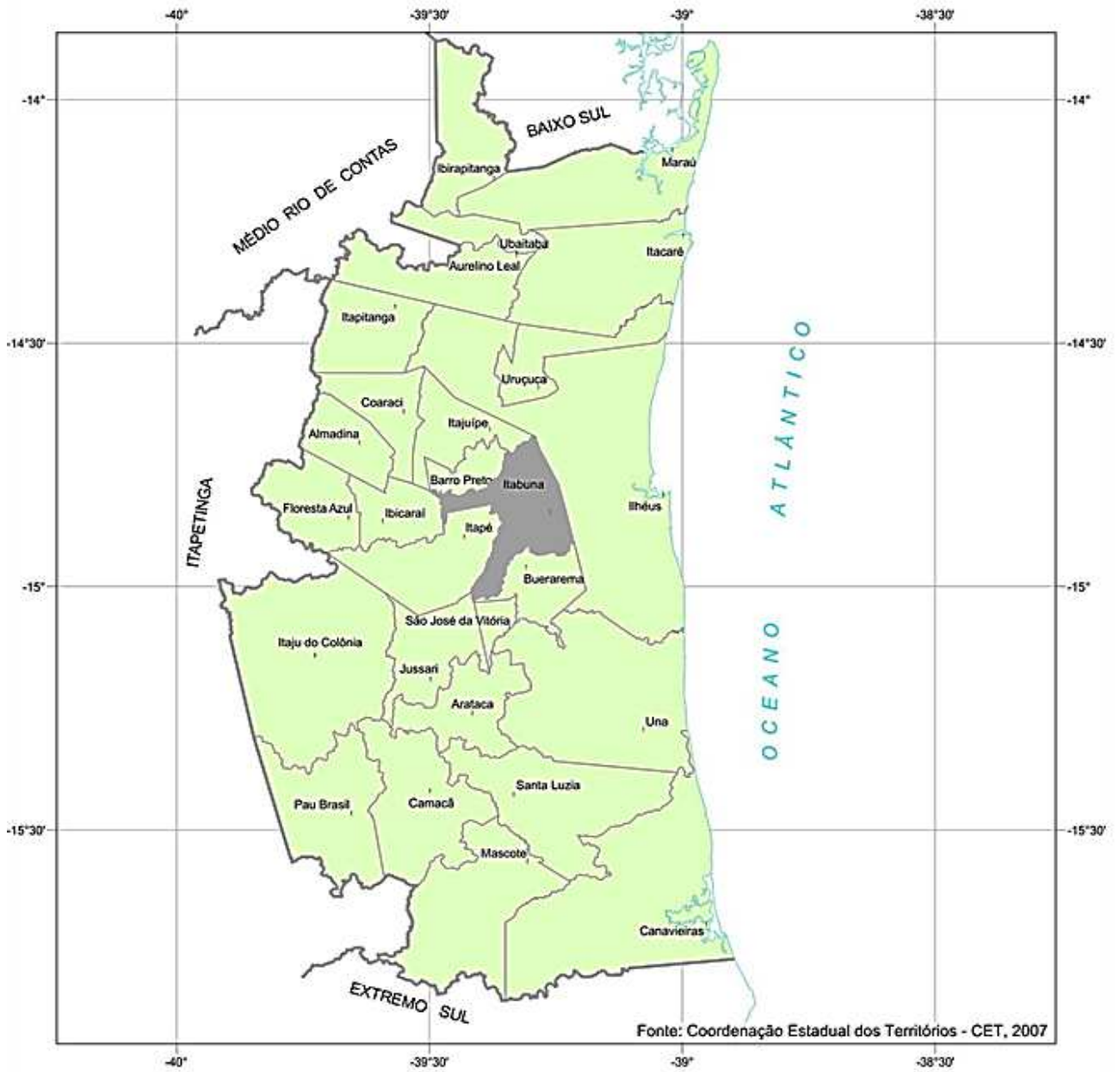

FONTE: SEI, 2007.

Mapa de Itabuna, 2014.

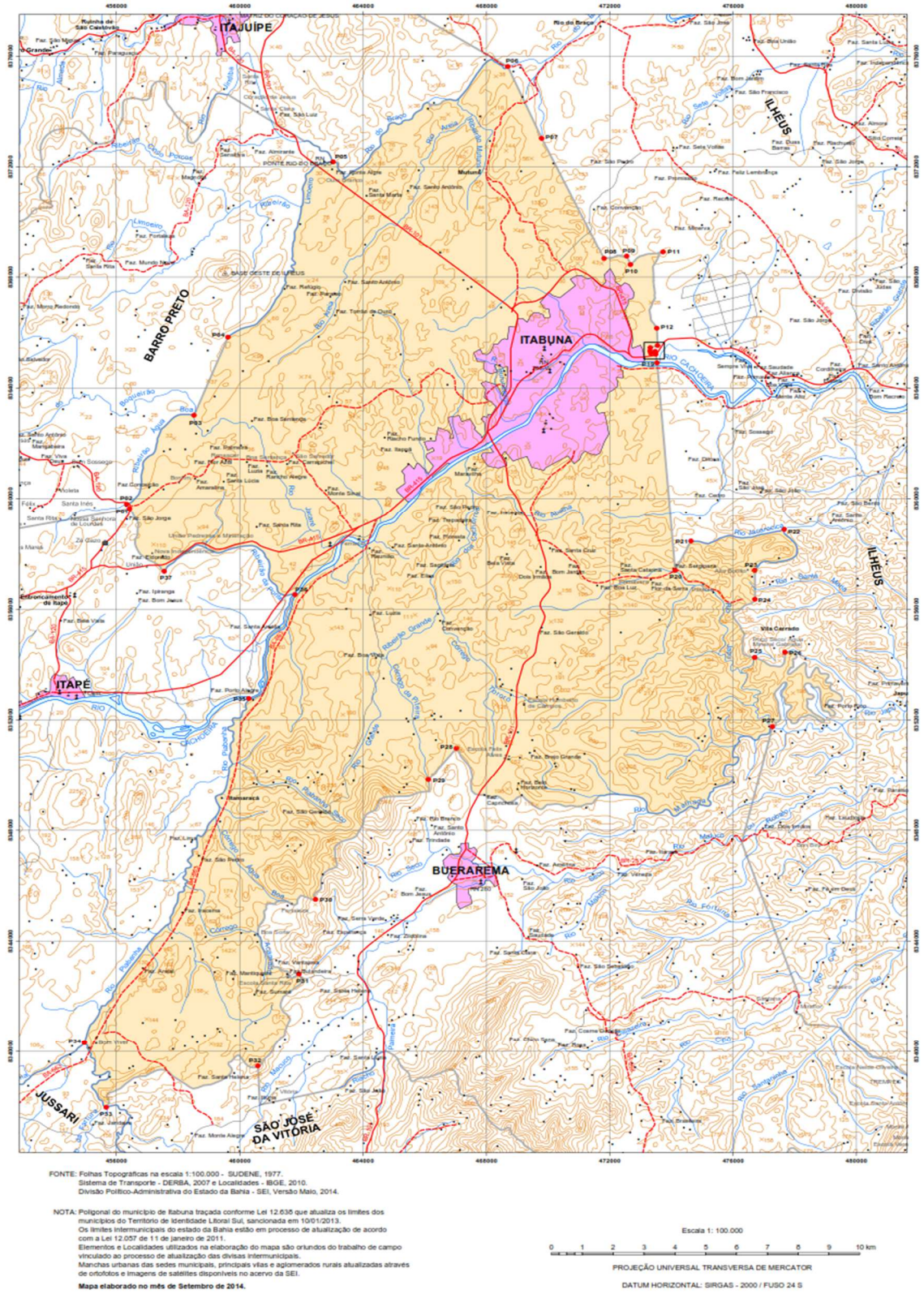

FONTE: IBGE, 2017.

APRESENTAÇÃO

O mundo viveu em 2020 uma realidade atípica com a COVID 19, o qual repercutiu em toda a dinâmica da sociedade e certamente será refletida nas informações estatísticas. Com o intuito de apresentar um panorama dos dados organizados, por eixos temáticos, atualizamos mais uma edição do Anuário Estatístico de Itabuna, base de dados 2020. Um projeto idealizado pela Prefeitura Municipal de Itabuna, por meio da Secretaria de Planejamento (SEPLAN), em parceria com a Universidade Estadual de Santa Cruz (UESC), no Projeto de Extensão “Anuário Estatístico Municipal do Departamento de Ciências Exatas e Tecnológicas”.

Nos 15 capítulos estão as informações atualizadas do Município, com base nos dados de 2020, apresentando um recorte da História do município, informações Geográficas, Demográficas e Econômicas, bem como, Agropecuária, Finanças Municipais, Saúde, Educação, Assistência Social, Infraestrutura, Habitação e Saneamento Básico, Mercado de Trabalho, Segurança Pública, Meio Ambiente e Administração Pública Municipal.

O capítulo de História faz uma abordagem especial à Saúde e Saneamento Básico, apresentando um artigo do professor Paulo Rodrigues dos Santos, uma investigação sobre o surto de Dengue, Chikungunya e Zica-vírus, que incidiu sobre o meio urbano brasileiro em 2015 e 2016, com ênfase na condição de Itabuna e do Sul da Bahia. O Capítulo posterior apresenta características físicas do município com informações do território municipal, limites dos bairros conforme a Lei 2.461 de 2019, a distância entre Itabuna e os municípios do litoral sul, além das distâncias entre Itabuna e as capitais brasileiras.

Com relação às áreas social e demográfica, refletem-se as peculiaridades da população, a exemplo de número de nascimentos, óbitos, casamentos, separações e divórcios. Na área social, estão registradas as informações dos programas de Assistência Social voltados à população de baixa renda. A condição habitacional é demonstrada por meio de informações sobre domicílios por situação e localização de áreas, total de dormitórios e famílias residentes, entre outros indicadores.

O Anuário traz ainda um conjunto de dados sobre a Saúde no Município, principalmente no setor público, elencando o número de estabelecimentos existentes, de leitos para internações, de profissionais da área, de equipamentos disponíveis, de cadastro da Atenção Básica, bem como os indicadores de atendimentos ambulatoriais e de procedimentos realizados, de visitas domiciliares e de encaminhamentos da Atenção Básica para a Alta Complexidade, entre outros registros da Saúde em geral. Nesta versão, destacam-se dados significativos da vigilância sanitária, considerando o panorama de ações relativos a Covid 19, tais como distribuição desta por faixa etária, sexo, além da definição por bairros, o que levou a criação do mapa de bairros com maior incidência de casos no município.

Foram também levantados dados da Educação, dentre matrículas dos alunos, número de docentes e estabelecimentos por segmento: Infantil, Fundamental, Médio e Superior. Computa-se aqui informações sobre instituições, cursos e vagas, número de docentes e ingresso de alunos no Ensino Superior no Município e na microrregião.

As informações do capítulo de Infraestrutura apresentam dados de abastecimento de água, energia elétrica, oferta de transporte público, meios de comunicação, esporte e lazer, bem como, alguns dos principais pontos de urbanização da cidade. O Anuário disponibiliza um capítulo sobre Habitação e Saneamento Básico, reunindo um conjunto de estatísticas a respeito do número de residências ligadas à rede de esgoto e à distribuição de água.

APRESENTAÇÃO

Com relação à Economia e ao Segmento Agropecuário, o Anuário apresenta dados sobre Agricultura, Pecuária, Extrativismo, Indústria, Comércio e Serviços, Mercado de Trabalho, Arrecadação, Finanças Públicas e Produto Interno Bruto (PIB). Houve um levantamento minucioso das estatísticas sobre produção agrícola e animal, estabelecimentos por grupo de área total, efetivo de rebanhos, avicultura e produção de ovos, além do setor da agricultura familiar e a assistência dada aos agricultores.

As informações sobre Segurança Pública oportunizam ao leitor conhecer os fluxos de violência no Município, tendo como base às ocorrências policiais, taxas de delitos mensais e homicídios (feminicídios) por bairro. Também foram trabalhadas as informações relativas à Guarda Municipal, a qual executa o patrulhamento nos bairros onde estão localizados equipamentos do Patrimônio Público Municipal. Por último, o capítulo da Administração Pública Municipal que apresenta alguns aspectos de funcionamento da máquina pública.

Assim, o Anuário mante-se na perspectiva de colaborar com as ações de planejamento da sociedade, no âmbito público ou privado, com o objetivo de fortalecer as tomadas de decisões que merecem a atenção às informações estatísticas. Neste sentido, dedicamos esta edição a todos os colaboradores que participaram, direta e/ou indiretamente, com muito empenho desta composição de dados.

SELMA LÚCIA SOUZA COSTA CALAZANSⁱ

Coordenadora do Projeto Anuário Estatístico de Itabuna

ⁱ Mestre em Educação pela Universidade da Madeira - Portugal (2008) com Convalidação da UFBA, na Área de Inovação Pedagógica; Especialista em Planejamento Educacional, pela Universidade Salgado de Oliveira - UNIVERSO (2003); e Graduada em Pedagogia pela Universidade Estadual de Santa Cruz (2002). Coordenadora Pedagógica da Rede Municipal de Ensino de Itajuípe (BA). Professora da Rede Municipal de Ensino de Itabuna. Coordenadora do Projeto Anuário Estatístico de Itabuna da Secretaria Municipal de Planejamento, com atividades de desenvolvimento e manutenção. Supervisiona estágios com proeminência em estatística e planejamento de dados para elaboração de projetos. Orienta trabalhos de conclusão de curso em nível de graduação e pós-graduação *lato sensu*.

MENSAGEM DO PREFEITO MUNICIPAL
Anuário Estatístico de Itabuna: base de dados 2020

O ano de **2020** foi difícil, um ano para esquecer. A humanidade enfrentou o flagelo de uma nova doença que deixou milhares de órfãos, famílias e nações enlutadas pelo grande número de pessoas mortas que não resistiram à corona vírus (COVID-19), uma doença infecciosa causada pelo vírus SARS-CoV-2.

A maioria dos seres humanos que adoece em decorrência da doença, apresenta sintomas leves a moderados e se recupera sem tratamento especial. Mas, alguns deles desenvolvem um quadro grave e precisam de atendimento médico, internamentos em leitos clínicos e UTIs.

Fui uma das vítimas dessa grave doença. Enquanto trazia respiradores para contribuir com os pacientes Itabunense que foram acometidos pela Covid-19, contrai o vírus e graças a Deus e ao corpo clínico da Santa Casa de Misericórdia de Itabuna, consegui me recuperar depois de internado 45 dias num leito de UTI.

O ano de 2020 também nos reservava uma ponta de esperança. Houve as eleições municipais quando a população das cidades brasileiras teve a missão de ir às urnas e escolher novos prefeitos e vereadores. Como candidato a prefeito de Itabuna, apresentamos uma campanha focada em propostas que foram aceitas pela maioria dos eleitores de Itabuna.

Focamos nossas propostas no enfrentamento da pandemia e também em solucionar a grave crise no sistema de transporte coletivo urbano. A população penou por 11 meses sem acesso ao transporte público,

Através da gestão que se encerrava, apresentamos uma proposta de Reforma Administrativa que, além de gerar uma economia para os cofres do município, também modernizou a máquina pública, inclusive com a criação das secretarias de Planejamento, Segurança e Ordem Pública e de Esportes e Lazer.

Outro ponto que destacamos, foi o compromisso de buscar investimentos para o município com a finalidade de gerar empregos e renda para os cidadãos de Itabuna. Em breve, a cidade vai receber novos projetos no ramo de atacado.

E, com o advento da implantação do projeto Intermodal, que congrega a implantação do Porto Sul e da Ferrovia Oeste/Leste, faremos de Itabuna, um dos maiores polos logísticos do Norte e Nordeste do Brasil.

Os desafios são grandes. Mesmo com o avanço da imunização contra o Covid-19, não estamos completamente livres da doença. Continuamos em alerta, sem baixar a guarda e, junto com nossa equipe de governo, a dedicação e o comprometimento dos servidores públicos do município, faremos de Itabuna, um lugar bom para investir e muito melhor para morar.

Espero que as próximas edições deste **Anuário Estatístico de Itabuna** tragam dados, números e indicadores dos avanços que vamos experimentar, com a diminuição do número de casos e de óbitos com a vacinação.

Com a participação de todos, especialmente do empresariado e da classe trabalhadora, vamos construir uma Itabuna estruturada e dotada das boas condições de infraestrutura, saúde, educação,

MENSAGEM DO PREFEITO MUNICIPAL
Anuário Estatístico de Itabuna: base de dados 2020

segurança e assistência social onde será possível se viver bem e prosperar. É nisto em que nos empenhamos.

Itabuna, novembro de 2021.

Augusto Narciso Castro
Prefeito de Itabuna

Itabuna, março de 2021.

Augusto Narciso Castro
Prefeito de Itabuna





ITABUNA
PREFEITURA
Pela cidade, por você.



História

**ANUÁRIO
ESTATÍSTICO**
Base de Dados 2020

CAPÍTULO 1

1. HISTÓRIA

DAS CONDIÇÕES URBANAS DE SAÚDE EM ITABUNA E O TRÍPLICE SURTO DE ARBOVIRUS DE 2015 – 2016: UMA CONTRIBUIÇÃO GEOGRÁFICA.

Paulo Rodrigues dos Santos¹
Prof. da UESC.

INTRODUÇÃO

Esse artigo é uma versão modificada de um capítulo do livro - O Ensino de Geografia urbana: reflexões e ações pedagógicas – organizado por RANGEL, et al. no prelo. Resulta de uma investigação sobre o surto de Dengue, Chikungunya e Zica-vírus, que incidiu sobre o meio urbano brasileiro em 2015 e 2016, com ênfase na condição de Itabuna e do Sul da Bahia.

A motivação inicial para o estudo nasceu dos relatos de estudantes do Colégio Estadual Sesquicentenário (CISO), na cidade de Itabuna, que participaram do subprojeto da Geografia intitulado “Itabuna meu lugar”, do Programa Institucional de Bolsas de Iniciação à Docência, (PIBID) de Geografia, da Universidade Estadual de Santa Cruz (UESC). Em 2017, como coordenador do subprojeto propus aos alunos de iniciação à docência a realização de oficinas temáticas sobre o surto de arboviroses que ocorreu na cidade em 2015 e 2016. Nas oficinas fui surpreendido com relatos dramáticos de estudantes vitimados por essas enfermidades que, decorridos mais de 12 meses da condição de enfermos, ainda sentiam os sintomas corporais da chikungunya e da Zica-vírus.

Constatei que as pessoas não haviam recebido atenções quanto à natureza das arboviroses e de como lidar e tratar os desdobramentos dos sintomas que parecem poder durar, em alguns casos, até 36 meses. De fato, as queixas relatadas pelos estudantes do CISO foram, posteriormente, confirmadas por pessoas de vários

¹ Graduado em História pela Universidade Federal Fluminense (1977), Especialização em Antropologia Social pela Universidade Federal do Rio de Janeiro/Museu Nacional/PPGAS, (1984); mestrado em Geografia pela Universidade Federal da Bahia (2012), doutorado em Educação Brasileira pela Universidade Federal do Ceará (2012). Atualmente é professor Adjunto da Universidade estadual de Santa Cruz. Tem experiência na área de Geografia, com ênfase em Ensino de Geografia, atuando principalmente nos seguintes temas: estudo do lugar; metodologia do ensino de Geografia; Geografia da Saúde, Desenvolvimento Regional, Espaço Sul Baiano, assentamentos rurais; Indústria, comércio e Relações Internacionais; neoliberalismo, biopolítica.

epidemiológicas sobre esses acontecimentos, identifiquei o predomínio da incidência de casos nos segmentos sociais mais desfavorecidos e a acentuada ocorrência entre mulheres, crianças e idosos. O surto de arbovirus em Itabuna apresentava importantes interfaces sociais.

Ao longo da investigação foi se delineando aquilo que a intuição geográfica havia permitido vislumbrar – a singularidade, intensidade e virulência do surto na cidade de Itabuna. A força do acontecimento epidemiológico que atingiu parcela expressiva da população da cidade. Para dimensionar essa proporção chamo a atenção para os dados das três arboviroses para cada ano. Em 2015 e 2016 temos para a dengue o total de 26.583 pessoas (Tabelas 6 e 7); para a Chikungunya os dados são de 2016, com o total de 14.435 casos (Tabela 8) e para a Zica-vírus a cifra de 2015 e 2016 chegou a 23.625 casos (Tabelas 9). Temos assim o total de 29,3% da população acometida por arboviroses, o montante de 64.643 pessoas de uma população de 220.386 indivíduos em 2016. Trata-se de quase um terço da população do município vitimada pela epidemia de 2015/2016.

Como explicar esse acontecimento? A epidemia de arboviroses de 2015 e 2016, na cidade de Itabuna, foi como a expressão de uma trajetória, um acontecimento crise, somatório de toda uma longa e centenária formação urbana marcada por uma série de aspectos negativos como a ausência de políticas pública consistente de resíduos urbanos, da precariedade e negligência em torno da política de abastecimento hídrico da cidade, com a indigência do saneamento básico, com o descuido frente às vias fluviais transformadas em esgotos, com a imensa poluição do Rio Cachoeira que banha a cidade e dela recebe os dejetos, com a existência de áreas alagadiças em espaços centrais da cidade, com o abandono urbanístico das áreas periféricas que se expandiram por todos os quadrantes da cidade em decorrência do inchaço populacional gerado com a crise regional da Lavoura Cacaueira, em que a continuidade das condições de pobreza e vulnerabilidade sanitária abriu as portas para que o surto se espraiasse pelos espaços urbanos do Sul da Bahia, aonde Itabuna é uma importante localidade central.

Na terceira parte desse texto descrevo a epidemia no Sul da Bahia, demonstro o lugar que a cidade de Itabuna ocupou em número de casos e em incidência por 100 mil habitantes para a dengue, a chinkugunya e a Zica-virus no contexto sub-regional. Assim, a tabela 7 e 8 mostra que a proeminência dos casos em Itabuna é sem igual no

Sul da Bahia. Tal situação repete-se, em alguns momentos do período epidêmico, na escala regional, estadual e nacional. Em poucas palavras, a cidade de Itabuna, esteve à frente, na vitimização de sua população, de algumas das grandes cidades brasileiras, com vastos contingentes populacionais no surto de arbovírus de 2015 e 2016. Torna-se imperativo a reversão do quadro de problemas urbanos e das questões sociais que geram tamanha vulnerabilidade biológica e social à população do município.

Estamos há mais de um ano e meio da pandemia do coronavírus com gravíssimas consequências sociais em todas as escalas geográficas. Nesse sentido, este texto traz um contributo efetivo ao delinear as condições sociais que tornaram possíveis os acontecimentos epidemiológicos de 2015 e 2016 no Brasil, no Sul da Bahia e, mais especificamente, na cidade de Itabuna.

Na atualidade, a questão urbana nas sociedades latino-americanas torna-se ainda mais densa com a emergência de novas enfermidades, com base nos vetores responsáveis pelos históricos e recorrentes surtos de dengue no continente, *Ae. aegyptie* e *Ae. Albopictus*. Esses vetores fazem ocorrer arboviroses de grande gravidade como a febre amarela, Zica-vírus e chikungunya, por conta, entre outros fatores, dos intensos fluxos intra e entre as sociedades gerando o acirramento de questões de saúde global. No Brasil, em 2015 constatou-se a incidência simultânea de dengue, chikungunya e Zicavírus em 22 estados da federação e em 2016, a incidência de dengue e Zicavírus por todo o território nacional.

Denise Valle, Raquel Aguiar e Denise Pimenta, (2015), pesquisadoras associadas à Fiocruz, alertam sobre aspectos relevantes dessa problemática:

Poucas questões de saúde pública no Brasil recebem tanta atenção quanto a dengue. Porém, a doença é um desafio da saúde global: uma virose típica de cidades, principalmente aquelas marcadas por urbanização desorganizada, má gestão do lixo e da distribuição de água. Diferentemente de outras doenças negligenciadas ou “da pobreza”, a dengue é democrática – acomete pessoas com os perfis socioeconômicos mais variados. No entanto, ainda são pouco compreendidas as influências de características sociais, econômicas e políticas, hoje denominadas de “determinantes sociais da saúde”, sobre a distribuição e o impacto da doença (p. 4).

Uma questão central do atual contexto nacional é o processo de desmonte do Estado de Bem Estar Social, (Ebes) no Brasil. Entendo pelo conceito de Ebes o conjunto social de serviços básicos, como Educação, Saúde, Previdência, infraestrutura urbana, com os recursos hídricos, estrutura de saneamento, coleta e tratamento dos

resíduos, dentre outros, disponibilizados pelo Estado. De fato, trata-se de reconhecer que o processo de desmonte dos serviços e direitos sociais no Brasil, que se desdobra desde os anos de 1970 e na atualidade exacerba seu avanço, entre outros fatos, com a PC95, que congela o orçamento do Estado por vinte anos e impõe imensas perdas aos serviços sociais básicos tanto em recursos financeiros quanto de pessoal seja para a saúde, a educação, a habitação, infraestrutura urbana, dentre outros setores que têm por objeto a população.

A DENGUE E A DESIGUALDADE SOCIAL NO BRASIL.

A dengue destaca-se entre as arboviroses por sua morbidade e mortalidade, pela regularidade dos surtos e por demandar uma série de estratégias e de técnicas para seu controle. Segundo Beatriz Ferreira et al., (2009), trabalha-se atualmente com a estimativa de cem milhões de casos mundiais. Para esses autores,

A dengue constitui-se, provavelmente, na mais importante arbovirose que afeta o homem no continente americano. O mosquito transmissor, o *Aedes aegypti*, é encontrado atualmente numa extensão que vai desde o Uruguai até o sul dos Estados Unidos, tendo sido registrado surtos de grande importância em vários países, como Venezuela, Cuba, Brasil e Paraguai, o que corresponde a 3,5 bilhões de pessoas contaminadas no mundo, exceto a Europa, o Canadá e Chile. As condições climáticas e de altitude desses países impossibilitam a existência do mosquito transmissor (p. 962).

A regularidade dos surtos de dengue é uma realidade na sociedade brasileira desde os anos de 1980, como faz notar Denise Valle (2016),

Já estávamos habituados à dengue de todo verão. Uma epidemia que tem estação para acontecer, em uma cadência que se repete, de forma relativamente previsível, desde o final dos anos 1980. Um agravo que se confunde com a sazonalidade de seu vetor, urbano, doméstico, antropofílico, sinantrópico (p.1).

De fato, a dengue é uma enfermidade que, na atualidade, incide em escala global. Segundo Lima Neto, Nascimento e Geziel, (2016),

O aumento exponencial da incidência da doença e sua expansão geográfica impressionam, quando se sabe que no final dos anos de 1960 apenas nove países haviam registrado surtos com transmissão autóctone. Ao se saltar para 2016, a dengue é endêmica em mais de 120 países, com 100 milhões de casos estimados a cada ano e quatro bilhões de pessoas vivendo em áreas

consideradas de risco de infecção pelo DENV (4,6,8). O Brasil responde por cerca de 70% do total de casos notificados nas Américas a cada ano (p. 1).

Esse drama social de saúde urbana mundial se complica pela ausência de vacinação eficaz e disponível em larga escala, pela falta de tratamento pontual para o combate aos sintomas da infecção e mais ainda pela pouca eficácia dos procedimentos aplicados para conter a alta densidade dos vetores. Os fatores causais de tal drama social já são conhecidos há muito tempo no Brasil: ausência de saneamento básico na grande maioria dos municípios, não universalização do acesso à água potável, coleta irregular e não tratamento de resíduos, poluição de rios e canais fluviais, não drenagem de áreas e terrenos alagadiços; baixa intensidade de mobilização, prevenção e promoção à saúde coletiva. Frente a esse quadro vemos que a saúde como direito social está na contramão da realidade social brasileira. Trata-se, é o que os fatos deixam ver, da inexistência efetiva desse tipo de direito para a grande maioria da população do País. Conforme Figueiredo et al., (2017,),

O direito à saúde é parte do conjunto de direitos sociais reconhecidos e garantidos por alguns países, que têm como inspiração o dever do estado no financiamento das ações de saúde e a universalidade como direito de cidadania (p.3822).

Para esses autores, o direito à saúde se entrecruza com o direito à cidade, ao se garantir espaços urbanos saudáveis para a população, se reduz iniquidades e se expande o usufruto dos efeitos positivos da urbanização a grupos excluídos e injustiçados (p. 3822). Segundo Campos, (2017),

A categoria analítica chave é a desigualdade. Existe uma heterogeneidade muito grande das condições de saúde no mundo, tanto no que se refere ao perfil epidemiológico da população (de morbidade, de mortalidade, etc.), quanto de instrumentos de políticas e de programas para enfrentar esses problemas. Essa desigualdade se revela entre as regiões de um país, entre os países e entre os continentes (p. 2316).

A desigualdade social se impõe diante dos sistemáticos surtos das doenças tropicais. A noção - doenças tropicais - já implica a desigualdade, por ser etnocêntrica e deixar na sombra dimensões que impõem a essas enfermidades ausência de suporte em escala global. O campo da saúde coletiva ao rejeitá-la avançou na problematização passando para a designação de “doenças negligenciadas”. Segundo Guilherme Loureiro Werneck, (2015),

Essas doenças são assim denominadas porque os investimentos em pesquisa geralmente não revertem em desenvolvimento e ampliação de acesso a novos medicamentos, testes diagnósticos, vacinas e outras tecnologias para sua

prevenção e controle. O problema é particularmente grave em relação à disponibilidade de medicamentos, já que as atividades de pesquisa e desenvolvimento das indústrias farmacêuticas são principalmente orientadas pelo lucro (...) (p.1).

A Organização Mundial da Saúde (OMS) dispõe lista de 20 doenças

negligenciadas, entre elas a dengue, doença de Chagas, esquistossomose, hanseníase, malária, tuberculose e doença do sono. Logo, por extensão, vamos presumir que arboviroses como a chikungunya e a Zica vírus, com os mesmos vetores que a dengue, serão incluídas na categoria doenças negligenciadas. Esse conceito traz o conveniente de situá-las frente às políticas públicas globais que fazem da saúde pública espaço de desigualdade social. É ainda Guilherme Loureiro Werneck, (2015), quem esclarece que,

No contexto brasileiro, as doenças negligenciadas são causas importantes de adoecimento e morte da população. Somente em 2013, ocorreram cerca de 170 mil casos novos de malária, 22 mil de leishmanioses e 1,5 milhão de dengue. Existiam, ainda, cerca de dois milhões de pessoas infectadas com os agentes da doença de Chagas e esquistossomose. Neste mesmo ano, as doenças negligenciadas foram responsáveis por cerca de 80 mil internações hospitalares no Sistema Único de Saúde (SUS) e causaram cerca de seis mil mortes, segundo o Sistema de Informações de Mortalidade, do Ministério da Saúde (p.2).

Estamos em um momento em que as condições da saúde coletiva do país frente ao desmonte em curso do SUS e, de forma geral do Ebes, enfrentam inúmeras ameaças com base nas doenças negligenciadas. A dengue é um exemplo emblemático desta situação.

Segundo ARAÚJO *et al*, (2017),

Em 2015, foram registrados 1.649.008 casos de dengue no país. A Região Sudeste teve o maior número de casos notificados (1.026.226 casos, 62,20%), seguida das Regiões Nordeste (311.519 casos, 18,9%), Centro-Oeste (220.966 casos, 13,4%), Sul (56.187 casos, 3,4%) e Norte (34.110 casos, 2,1%)⁹. Nos meses de janeiro a setembro de 2016 (até a 37ª semana epidemiológica), foram notificados ao Ministério da Saúde 1.438.624 casos confirmados de dengue em todo o país, sendo 762 de dengue grave e 7.449 de dengue com sinais de alarme.

Quadro 1 – Principais eventos da epidemiologia da dengue – Brasil 2013-2016

ANO	EVENTO
2013	Maior epidemia de dengue registrada no País.
2014	Transmissão simultânea de dengue e chikungunya nos estados da Bahia, Amapá e Mato Grosso do Sul

2015	Transmissão simultânea de dengue, chikunguya e Zika em 22 estados.
2016	Confirmação da transmissão simultânea de dengue e Zika em todos os estados da federação e expansão das áreas com transmissão de chikunguya.

Fonte: PNCD/SVS/MS, (2017).

O quadro 1 mostra os eventos epidemiológicos que têm como vetores o *Aedes aegypti* e *Ae. Albopictus* e deixa ver a extensão sobre o território nacional da circulação simultânea das três arboviroses.

Esses dados demonstram que estamos longe de controlar a expansão da dengue. Ferreira et al, em pesquisa de 2009, supôs que não seria essa a situação do País, com a implantação do Programa Nacional de Controle da Dengue, PNCD, instituído em 24 de julho de 2002.

O número de casos notificados de dengue desde o final da década de oitenta também demonstrou um aumento importante, principalmente nas regiões Nordeste e Sudeste; em termos absolutos, tivemos três momentos mais expressivos no Brasil, que foram 1998, com 528.388 casos, 2001 com 428.117 e 2002 com 794.219. Já a partir de 2003, observamos uma queda do número de casos, com 346.118 e 2004 com 117.519. (...) Os números acima demonstram de forma expressiva a importância do processo de implantação do PNCD, como uma política permanente de prevenção e controle da dengue (p. 971).

Tabela 1 – Número de casos notificados e internados por dengue, razão entre o número de casos notificados e o número de internações e custo das internações pagas pelo SUS – Brasil, 2013-2016

Ano	Casos	Hospitalização	Casos\Hospitalização	Custo SUS [milhões]
2013	1.452.489	64.162	22,6:1	20,6
2014	589.107	36.809	16,0:1	12,0
2015	1.649.008	71.915	37,0:1	23,8
2016	1.294.583	35.025	24,0:1	11,6
TOTAL	4.985.619	207.911	24,0:1	68,1

Fonte: Sinan/SIH.

A tabela 1 mostra o salto dos casos de dengue no Brasil na década em curso. Na citação anterior (FERREIRA, 2005) vemos que é depois de 2010 que se chega à casa dos milhões de casos, o que revela o quanto o sistema de controle instituído pelo governo federal, o PNCD não reverteu a situação epidemiológica em torno do *Aedes aegypti*. Por outro lado, os custos financeiros acumulados no período, na ordem de 68,1 milhões de reais, mostram que o não implemento de políticas sociais

consistentes implica custos financeiros e perdas no campo econômico, de mão de obra no trabalho, queda de rendimento, entre outros fatores.

Neste período, 2013 a 2016, em que o Brasil chegou a 4.985.619 casos de dengue, a região Sudeste respondeu por de 64,41% do total, com 3.228.933 casos. O Nordeste, com 818.249, respondeu por 16,41% do total, o segundo em número de casos. As duas regiões juntas respondem por 81,17% dos casos. A grande concentração de segmentos populacionais desfavorecidos ou negligenciados nessas áreas é um argumento relevante no equacionamento de uma epidemia que tem natureza urbana e tende a se propagar com bases em condições inadequadas. Vejamos como se distribui no Nordeste os casos por Unidades da Federação.

Tabela 2 – Casos e coeficiente de incidência (casos/100 mil hab.) de dengue, segundo UF de residência – Nordeste- 2013-2016.

Nord./UF	2013 caso/incidência.	2014 caso/incidência	2015 caso/incidência	2016 caso/incidência
MA	3.588 - 53,4	2.652 - 38,7	7.505 - 109,5	17.991 - 260,6
PI	4.987 - 157,8	7.657 - 239,7	7.619 - 238,5	3.464 - 108,1
CE	30.219 - 351,1	22.756 - 257,3	63.521 - 718,3	34.403 - 386,4
RN	18.905 - 585,6	11.498-	22.503 - 660,2	47.137 - 1369,4
PB	13.466 - 353,0	5.625 - 142,6	21.771 - 552,0	30.517 - 768,3
PE	7.985 - 89,4	10.488 - 113,0	102.721 - 1107,2	58.623 - 627,3
AL	11.296 - 356,9	13.186 - 397,0	23.873 - 718,7	10.846 - 324,6
BA	61.110 - 431,1	13.827 - 91,4	53.546 - 354,0	57.564 - 378,6
Total	152.357 - 282,6	89.935 - 160,1	303.059 - 445,84	264.438 - 467,5

Fonte: Sinan, adaptado.

A tabela 2 deixa ver o lugar que a Bahia ocupou no Nordeste em número de casos de dengue e incidência por 100 mil hab., com 40,1% dos casos em 2013, 15,37% em 2014, 17,18% em 2015 e 21,76% em 2016. No período, acumulou o montante de 186.047 casos em um universo de 818.249 no Nordeste, que corresponde a 22,73%. Sem predominar em números de casos ou incidência, a Bahia é um dos estados com expressivo nível de ocorrências. No comum, constata-se que os Estados de maior população e urbanização são primeiros em casos e incidência dessas arboviroses em estudo.

A seguir trago a lista das técnicas utilizadas no país para controle dos dois vetores dos arbovirus em circulação em território nacional: abordagem eco-bio-social, mapeamento de risco, compostos naturais, wolbachia (bactéria que, ao colonizar os mosquitos, provoca esterilidade e redução da transmissão de arbovirus), mosquitos dispersores de inseticida, nebulização espacial intradomiciliar residual, dispositivos com inseticidas, mosquitos transgênicos, irradiação, wolbachia + irradiação, roupas impregnadas com inseticidas, telas impregnadas com inseticidas.

Constato, que falhas no controle e redução da expansão dos vetores responsáveis por tais epidemias não dizem respeito a recursos técnicos. É que as condições socioeconômicas, ambientais e políticas não são anuladas pela técnica. Visto o rol de técnicas de controle dos vetores, a iniciativa do governo federal de instituir o PNCD, em 2002, considerando ainda o patamar recorde de incidência de dengue na década em curso e da alta incidência de novas arboviroses por todo o território nacional em 2015 e 2016, é prudente considerar, além da atenção aos fatos e circunstâncias associadas às doenças e às atuais condições de saúde da população, ao que acontece hoje, em termos de políticas públicas em escala global e nacional. Pois emanam dessas políticas os elementos determinantes dos resultados negativos do campo da saúde aqui em consideração e da precariedade que rege as atuais circunstâncias e condições de vida de grande parte da população brasileira.

É decisiva a vigência, desde o início do século, do domínio do setor financeiro em escala global sobre as demais instâncias sociais, circunstância que dá ensejo e sustentabilidade ao avanço neoliberal. Os atuais governos neoliberais adotam políticas públicas definidas como políticas de austeridade fiscal. Segundo Vieira, et al., (2018).

A austeridade fiscal como cerne de políticas governamentais caracteriza-se por escolhas que exigem grandes sacrifícios da população, seja porque aumentam a carga tributária seja pela implementação de medidas que restringem a oferta de benefícios, bens e serviços públicos, em razão de cortes de despesas e/ou da realização de reformas estruturais, afetando de forma significativa os estratos mais vulneráveis da população (p. 21).

Na forma neoliberal de governar, presente no Brasil, temos uma serie ativa de elementos que produz e reproduz desigualdade social, gera situações limites para grandes contingentes populacionais, concentra renda, precariza e privatiza serviços sociais básicos, impõe desassossego social, riscos, conflitos, desequilíbrios, faz crescer

a pobreza, a vulnerabilidade social e amplia a condição brasileira de modelo negativo de sociedade.

AS ARBOVIRUS EMERGENTES: CHIKUNGUNYA E ZICA VÍRUS EM 2015/2016 NO BRASIL.

A FEBRE CHIKUNGUNYA

A chikungunya é um vírus tropical e subtropical procedente da África, do sul e sudeste da Ásia e em ilhas do Oceano Índico. Segundo Pedro Luiz Tauil, (2014),

Esse vírus tornou-se conhecido no início da década de 1950, isolado de um paciente febril no atual território da Tanzânia. Já em 1954, sua presença foi confirmada na Ásia, em um surto nas Filipinas e, posteriormente, em outros países, como Tailândia, Índia e Paquistão. Casos esporádicos e pequenos surtos foram registrados. Porém, o CHIKV reemergiu em 2005, passando a causar grandes surtos de doença humana na Ásia, África e ilhas do Oceano Índico (p.773).

As primeiras informações de circulação do vírus chikungunya, CHIKV, nas Américas ocorreu no último trimestre de 2013, no Caribe, em San Martins, e logo se expandiu para a América do Sul e do Norte, desde então, até 2016 há registros de cerca de dois milhões de casos no continente. No Brasil a primeira notificação da chikungunya ocorreu em 2014 e propagou-se rapidamente para 25 unidades da federação.

Segundo o Boletim Epidemiológico, BE, n. 36, do MS/SVS (2015),

(...) entre as Semanas Epidemiológicas 37 e 53, foram notificados 3.657 casos autóctones suspeitos de febre de chikungunya em oito municípios, pertencentes aos estados da Bahia, Amapá, Roraima, Mato Grosso do Sul, e ao Distrito Federal (p.4).

Segundo o Ministério da Saúde, em dados publicados no BE.V. 48, n. 45, (2017),

Em 2016, SE 1 a SE 52, foram registrados 277.882 casos prováveis de febre de chikungunya, e em 2015, 38.499. Em 2017, até a SE 50 (1/1/2017 a 16/12/2017), foram registrados 185.605 casos prováveis de febre de chikungunya no país, com uma incidência de 90,1 casos/100 mil hab., destes, 151.101 (81,4%) foram confirmados e outros 51.180 casos suspeitos foram descartados. Em 2017, até a SE 50, a região Nordeste apresentou o maior número de casos prováveis de febre de chikungunya (142.006 casos; 76,5%) em relação ao total do país. Em seguida aparecem as regiões Sudeste (23.027

casos; 12,4%), Norte (16.564 casos; 8,9%), Centro-Oeste (3.648 casos; 2,0%) e Sul (360 casos; 0,2%), (p.3).

Esses dados mostram que o surto de CHIKV cresceu rápido no país, em 2016, chegou a cerca de 280 mil casos, em 2017 apresentou uma pequena redução, com cerca de 150 mil casos confirmados. O Nordeste apresentou 76,05% dos casos. No período epidêmico aqui considerado, até a trigésima segunda semana epidemiológica, o Brasil registrou 20.598 em 2015 e 216. 102 em 2016, num total de 236.700 ocorrências. Desse montante, o Nordeste respondeu por 209.097 casos, com cerca de 90% do total, enquanto o Sudeste registrou 18.367 casos. Temos assim uma inversão em relação à dengue em que o Sudeste ficou em primeiro lugar e o Nordeste em segundo em número de casos. Vejamos como se distribui essas ocorrências por UF no Nordeste.

Tabela 3 – Casos prováveis de febre de CHIKV em 2015 e 2016, até a Semana Epidemiológica 32, para o Nordeste e unidades da região.

nordeste. /UF	casos 2015 - 2016	incidência 2015 - 2016	total de casos
Maranhão	111 - 10.170	1,6 - 147,3	10.281
Piauí	317 - 2.463	9,9 - 147,3	2.780
Ceará	84 - 34.351	0,9 - 385,8	34.435
Rio G. do Norte	2.708 - 22.344	78,7 - 649,1	25.052
Paraíba	9 - 14.947	0,2 - 376,3	14.956
Pernambuco	153 - 40.626	1,6 - 434,7	40.779
Alagoas	187 - 13.294	5,6 - 397,9	13.481
Sergipe	121 - 6.814	5,4 - 303,8	6.935
Bahia	15.593- 44.805	102,6 - 294,7	64.088
TOTAL	19.283 - 189.814	34,1 - 335,6	209.097

O SURTO DE ZICA -VÍRUS E SEUS DESDOBRAMENTOS

O Zica-vírus é o arbovirus mais recente em circulação no Brasil, classificado como emergente, tem implicações de alta gravidade como a microcefalia e a Síndrome de Guillain-Barré. Segundo Kleber Luz, Glauco Santos e Renata Vieira, (2015),

O ZIKV foi inicialmente isolado em macacos Rhesus na África, mais precisamente em Uganda, no ano de 1947, e é responsável, nos dias atuais, por uma arbovirose emergente no mundo. Até recentemente, apenas casos humanos esporádicos foram registrados. Em 2007, casos relacionados ao

ZIKV foram documentados fora dos continentes asiático e africano, com destaque para uma epidemia na Polinésia Francesa e a circulação do vírus por vários países da Oceania (p.785).

As informações epidemiológicas disponíveis apontam casos de transmissão de febre pelo Zica-vírus no Brasil desde 2015, contudo não há registro de dados nacionais para 2015. Até a SE 45, 18 Unidades da Federação confirmaram laboratorialmente autoctonia da doença” (2015, p. 2). O BE., do MS/SVS, v. 48, n. 50, de 2017, esclarece que,

Em 2016, SE 1 a 52, foram registrados 216.207 casos prováveis de febre pelo vírus Zika no País. Em 2017, até a SE 50, foram registrados 17.338 casos prováveis de febre pelo vírus Zika no país, com taxa de incidência de 8,4 casos/100 mil hab. (p. 2).

Tabela 4 – Número de casos prováveis e incidência de febre de zica-vírus (100 mil hab.), até a Semana Epidemiológica 50, Nordeste, UF. Brasil, 2016.

Nordeste -UF	Casos	Incidências/100 mil hab.
Maranhão	4.385	63,5
Piauí	233	7,3
Ceará	4.129	46,4
R. G. do Norte	3.951	114,8
Paraíba	4.199	105,7
Pernambuco	385	4,1
Alagoas	6.878	205,9
Sergipe	293	13,1
Bahia	51.469	338,5
TOTAL	75.922	134,2

Fonte: Sinan NET (atualizado em 17/12/2016) Adaptado.

A tabela 4 traz os números de casos e a incidência no Nordeste, em 2016, quando a febre de Zica-vírus tornou-se epidêmica no país. Na escala nacional, até a semana epidemiológica 52, registrou-se 216.207 casos no Brasil e o Nordeste respondeu por cerca de 40% dos casos. A Bahia respondeu por 67,79% dos casos nordestinos, e por a maior incidência na região, com 338,5 por 100 mil hab. No Sul da Bahia, a cidade de Itabuna, registrou 17.184 casos e a incidência de 7.822,29 por 100 mil hab. O que corresponde a 33, 38% dos casos da Bahia, 22, 63 % do Nordeste e 7,95 % do País. Um

elemento relevante da disseminação do Zica-vírus é a confirmação de sua transmissão pela via sexual, o que pode impulsionar sua expansão no meio urbano.

O SUL DA BAHIA E A IRRUPÇÃO DE ARBOVIRUS DE 2015-2016: A CONDIÇÃO DA CIDADE DE ITABUNA

Embora o foco central deste texto seja a epidemia de arbovirus de 2015 e 2016 na cidade de Itabuna, a amplitude da questão, que se impôs à escala local, regional e nacional, exigiu abordar o tríplice surto no país, com atenção para cada escala geográfica e para as arboviroses. A dengue, presente desde o período colonial, a chikungunya e o Zika vírus, classificados como emergentes. Assim, a situação do Sul da Bahia - microrregião Ilhéus-Itabuna - formada por 41 municípios, e da cidade de Itabuna entram como um olhar sobre uma realidade local em uma investigação que esboça um panorama epidemiológico nacional do surto epidêmico de 2015 e 2016, que afetou com intensidade a população brasileira e faz ver a dimensão da desigualdade social como condicionante da saúde coletiva no país.

Passo a esse olhar sobre a realidade local adotando os preceitos pontuados por Barcellos et al. (2009), segundo os quais toda uma conjugação de fatores deve ser considerada para se equacionar a existência ou incidência de um tríplice surto virótico:

(...) além dos fatores ambientais (vegetação, clima, hidrologia), como os sociodemográficos (migrações e densidade populacional), além dos biológicos (ciclo vital dos insetos vetores de agentes infecciosos) e dos médico-sociais (estado imunológico da população; efetividade dos sistemas locais de saúde e dos programas específicos de controle de doenças, etc.) e a história da doença no lugar, estes dois últimos sempre muito esquecidos nas apressadas análises causais entre o impacto das mudanças climáticas e as doenças vetoriais. (2009. p.2).

Considerando os fatores médico-sociais procedo a seguir a abordagem do Sul da Bahia como região afetada por um processo de empobrecimento social, decorrente da desestabilização da lavoura cacauieira na segunda metade dos anos de 1980 e da prolongada crise econômica produzida, por um lado, pela desestabilização da economia cacauieira, por outro, nas intervenções das forças ruralistas locais para a recuperação da cacauicultura, que configuram um óbice à saída regional da matriz agrícola monocultora e da crise regional. Nos efeitos sociais desta longa e morna estagnação econômica, na

continuidade da pobreza e na concentração de pessoas pobres nas cidades encontram-se, a meu ver, os fatores condicionantes da alta vulnerabilidade imunológica da população e da baixa efetividade dos sistemas locais de saúde coletiva, enquanto fatores implicados nas razões do tríplice surto de arbovirus ter sido tão grave na região.

O Sul da Bahia, como microrregião tem uma história coesa. Ilhéus e Itabuna se projetaram como bi polo regional, com expressivo predomínio sobre os outros municípios, com base na concentração de recursos econômicos, como infraestrutura de comércio atacadista, de lazer e turismo e equipamentos urbanos básicos como porto, aeroporto, universidades, hospitais, shopping.

A coesão regional tem por base a Lavoura Cacaueira que lhe sedimentou uma trajetória de dupla face, a) prosperidade excludente, na fase de consolidação e sucesso da economia cacaueira, de 1890 e no decurso do século XX, até a segunda metade dos anos de 1980, com a bancarrota da lavoura cacaueira e instalação da crise regional (NASCIMENTO, 1994; SANTOS, 2001; OLIVEIRA, MERCÊS E TRINDADE, 2006; SANTOS, 2010; RANGEL E TONELLA, 2013); b) empobrecimento ativo, com a queda da lavoura cacaueira e na persistência da crise regional. Ao longo de três décadas o Sul da Bahia atravessa um processo de empobrecimento com inúmeros efeitos sobre sua economia e população: redução/estagnação do mercado de trabalho, com presença do trabalho temporário, informal, irregular; desemprego urbano estrutural; significativo percentual da população vivendo com menos de um salário mínimo; precarização dos serviços básicos, crescimento de casos de falência, de inadimplência, de saída de empresas dos municípios; crescimento do setor inferior em detrimento e redução do setor superior da economia urbana, degradação dos serviços públicos municipais como Educação, Saúde, infraestrutura urbana e saneamento básico; ampliação de áreas periféricas ou bolsões de pobreza, crescimento de problemas sociais.

Os fatores sociodemográficos têm relevância no equacionamento dos eventos epidêmicos de 2015 e 2016, no Sul da Bahia. A crise da Lavoura Cacaueira implicou êxodo rural com repercussões no processo de urbanização. O desemprego em massa gerou perda populacional da microrregião e inchaço para as duas cidades centrais. Rangel e Tonella (2013), com base em dados do IBGE, observam que,

Durante o período de 1980-2010 (IBGE, 1980, 2010), houve uma migração campo-cidade na microrregião Ilhéus-Itabuna maior do que a da Bahia e do Brasil. Houve um decréscimo populacional regional de 3% no período de 1991-2000 e de 6,68% entre 2000-2010 (IBGE, 1991, 2000 e 2010), (p. 87).

De fato, grande parte dos trabalhadores da microrregião migrou para outras localidades. Contudo, as cidades de Ilhéus e Itabuna absorveram um contingente significativo do fluxo migratório, ampliando sua população desprovida de condições de vida e sujeita a pobreza em um contexto marcado pela ausência de oportunidades e dinamismo econômico.

Segundo Santos (2010), com base em citação de Demeter (1997, p. 11):

(...) a partir de 1985 houve demissões em massa dos trabalhadores rurais, e destaca a informalidade destes trabalhadores que, em muitos casos, não estariam trabalhando sob a proteção da legislação trabalhista. Ele destaca, também, o alto índice de famílias consideradas indigentes, na região cacauceira, a exemplo de Ilhéus, com 20. 865 famílias, o que corresponde a 42,3% do total e Itabuna com 15.973 famílias, correspondendo a 34,5 % do total (p.79).

Esse quadro social, ativo no decurso de três décadas, com os inúmeros problemas formou o cenário em que incidiu o surto nos anos de 2015 e 2016 na região, com maior intensidade na cidade de Itabuna. Como explicar a proeminência de Itabuna, mas também do Sul da Bahia, diante deste evento, não apenas na escala local, mas regional e nacional? Antes de apresentar os dados epidemiológicos no Sul da Bahia trago a frente um elemento relevante da dimensão ambiental.

Trata-se da longa seca que ocorreu na microrregião Ilhéus Itabuna, com duração de onze meses (dezembro de 2015 a outubro de 2016), com inúmeros efeitos locais. Prejuízos econômicos na agricultura, na pecuária e na indústria, mas o maior impacto foi a crise hídrica nos municípios. A situação de Itabuna foi grave, com o colapso do sistema de abastecimento municipal.

No capitalismo neoliberal, as situações problemas são objetivadas como oportunidades de lucro. A companhia municipal de água de Itabuna (EMASA) passou a fornecer água salobre, extraída do rio Castelo Novo, na maré alta, ensejando o comércio de água potável, com base na abertura de poços artesianos. A EMASA distribuiu caixas

d'água em bairros periféricos abastecidas com regularidade de 10 a 15 dias, gerando armazenamento precário nas residências.

O armazenamento irregular disseminou-se por toda a cidade. Os moradores precisavam comprar água potável no comércio que se expandiu com a abertura de poços. Chagas et. al. (2017, p. 111) esclarecem que “No Nordeste, cerca de 80% dos depósitos de larvas de mosquito foram encontrados em reservatórios de água, boa parte deles improvisados para contornar os problemas de abastecimento.” O jornal – Correio da Bahia, (2017), publicou uma reportagem sobre o anuncio de um novo racionamento de água pela agência municipal, depois da crise de 2015 e 2016,

Agora, o abastecimento, que era feito a cada oito dias desde o ano passado, passará a ser feito de 15 em 15 dias em 61 bairros, podendo chegar até 20 dias em alguns. De acordo com a Empresa Municipal de Águas e Saneamento (EMASA), a medida foi adotada porque os mananciais de captação correm risco de ficar com baixo nível de água. Segundo o diretor técnico da empresa, João Bitencourt, os mananciais comprometidos são os das estações de captação de Rio do Braço e Rio Cachoeira. Durante a crise, Rio do Braço reduziu em 97% a captação, segundo informou a prefeitura. A estação de Castelo Novo é a que, atualmente, apresenta um nível mais “estático”, sem grandes perdas de recurso hídrico (p.1).

A crise hídrica local coincidiu com o tríplice surto de arbovirus que atingiu o país e alavancou a transmissão das enfermidades. É um fato que o acesso à água potável em Itabuna e em partes do Sul da Bahia tem um histórico recorrente de problemas. Em Itabuna, os períodos de escassez no verão e a distribuição hierarquizada implicam armazenamento inadequado intermitente. Assim, o fator hídrico é um elemento condicionante presente no histórico da ocorrência de dengue nessa cidade.

A hierarquização social dos recursos municipais é um fato pouco problematizado na sociedade brasileira, mas uma pratica amplamente disseminada pelo País com efeitos na não universalização de serviços básicos. Essa questão é mais um fator a contribuir para a desigualdade na sociedade brasileira.

Tabela 5 – Casos notificados de dengue e taxas de incidência por 100 mil hab. nos municípios com população acima de 100 mil hab. com maior registro de casos em 2011/2012

UF	Município	2011	casos/incidência	2012	casos/incidência
----	-----------	------	------------------	------	------------------

TO	Palmas	1522 - 806,8	4.706 - 2.494,7
BA	Itabuna	106 - 49,6	3.088 - 1.445,3
RJ	Rio de Janeiro	49.593 - 801,6	64.675 - 1.045,4
MT	Cuiabá	773 - 140,4	4.460 - 810,1
GO	Aparecida de Goiânia	3.426 - 670,8	3.022 - 591,7
RN	Natal	4.289 - 532,0	3.779 - 468,7
PE	Recife	848 - 54,3	6.343 - 406,2
CE	Fortaleza	23.108 - 922,3	10.156 - 405,3
PI	Teresina	2.424 - 302,0	3.000 - 373,8
GO	Goiânia	8.021 - 625,7	4.128 - 322,0

Fonte: Bahia (2016).

A tabela 5 mostra a ocorrência de dengue em Itabuna, para 2012. A cidade surge em segundo lugar em relação à incidência por 100 mil habitantes, com a taxa de 1.445,3, ficando abaixo apenas de Palma, capital do Estado do Tocantins, no norte do Brasil e à frente de várias capitais, algumas com grande histórico de incidência de dengue como o Rio de Janeiro, no Sudeste e Recife e Fortaleza, no Nordeste. De fato, não obtive dados da série histórica de incidência de dengue, seja para o país ou para o nordeste. Essa série poderia demonstrar a efetividade da situação de 2012 no tempo. Fato que não destitui de realidade a condição de Itabuna, no caso aqui documentado de janeiro a abril de 2012, como espaço geográfico suscetível de sobrepujar, em incidência por mil habitantes, cidades com muito mais população.

A circulação simultânea dos três arbovirus na Bahia, em 2015, apresentou alta incidência. Dados publicados pela SESAB, no BE., n. 12, de 13 de janeiro de 2016, registram,

(...) 66.203 casos suspeitos de Zika, 24.304 casos suspeitos de Chikungunya e 53.842 casos prováveis de dengue no estado da Bahia. representando uma incidência de 437,67 casos/100.000hab., 160,67 casos/100.000hab. e 355,95 casos/100.000hab. (p. 2).

Os dados para 2016 foram publicados pela SESAB, no BE., n. 20 de 10 de janeiro de 2017. Trazendo informações de que,

No ano de 2016, até a semana epidemiológica (SE) 52 (31/12/2016), notificaram-se 57.189 casos suspeitos de Zika, 53.135 casos suspeitos de Chikungunya e 65.691 casos prováveis de Dengue no estado da Bahia,

representando uma incidência de 376,2 casos/100 mil hab., 349,5 casos/100 mil hab. e 432,1 casos/100 mil hab., respectivamente (p.3).

Esses dados revelam a ocorrência maior de Zica-vírus em relação à dengue e chikungunya na Bahia em 2015 e 2016. A soma dos dois anos, em que ocorreu o tríplice surto, dispõe 123.392 casos de Zica-vírus, 119.803 de dengue e 77.489 de chikungunya. Fato importante quando se considera a gravidade dessas enfermidades, principalmente do Zica-vírus com a microcefalia e a Síndrome de Guillain-Barré. Destaco ainda o fato de a microcefalia vitimar, na Bahia, majoritariamente mulheres negras em situação de pobreza. O Zica-vírus incidiu em mais de 65% dos casos em mulheres. De fato, as três arboviroses vitimaram, por todo o território nacional, em mais de 60% dos casos, mulheres. Essa situação pode decorrer do fato da habitação ser o principal espaço de reprodução e permanência dos vetores dessas enfermidades.

Na continuidade, passo apresentar os dados de cada arboviroses em tabelas individualizadas para 2015 e 2016, no propósito de melhor acompanhar a evolução de cada arboviroses no período da crise epidemiológica.

Tabela 6 – Municípios com maior frequência de casos suspeitos e prováveis de dengue e incidência por mil/hab. Bahia, 2015.

Município	Casos notificados	Casos prováveis	Incidência de Dengue
Itabuna	8036	6605	3017,01
Salvador	8019	5447	187,64
Ilhéus	5623	5204	2853,85
Simões Filho	2466	2369	1799,74
Feira de Santana	2696	2048	334,64
Jequié	2109	2025	1256,5
Serrinha	2206	1414	1709,11
Itaberaba	1025	1002	1516,69
Jacobina	928	926	1094,86
Barra	1064	862	1602,65

Fonte: SINAN/DIS/DIVEP/SUVISA/SESAB

Em 2016, dos dez municípios baianos, com maior número de casos e de incidência por 100 mil hab. de dengue, sete são do Sul da Bahia, apenas um deles, Mascote, que ocupou o

oitavo lugar, teve um município de outra microrregião à sua frente. Os dez municípios somaram 25.372 casos, dos quais 23.412, isso é, 92, 27% são do Sul Da Bahia.

Tabela 7 – Municípios com maior frequência de casos suspeitos e prováveis de Dengue e incidência por 100 mil/hab. Bahia, 2016

Macro	Município	Casos notificados	Incidência de Dengue
Sul	Itabuna	18547	8442,7
Sul	Ibicaraí	1985	8260,9
Sul	São José	404	6603,5
Sul	Pau Brasil	651	5969,7
Sul	Buerarema	981	5087,4
Sul	Barro Preto	304	4682,7
Norte	Santa Brígida	569	3768,2
Sul	Mascote	540	3629,8
Sudoeste	Itororó	746	3522,5
Norte	Canudos	571	3324,2

Fonte: Bahia (2017).

As tabelas 6 e 7 trazem dados do estado da Bahia sobre dengue, para 2015 e 2016. Itabuna é a cidade com mais casos e de maior incidência no período, ficando à frente da capital do estado, em 2015 e de todos os outros municípios baianos no período em estudo. Considerando o total de casos prováveis de 2015, temos que o Sul da Bahia, com os valores de Itabuna e Ilhéus, de 11.809, responde por 42,32% do montante de 29.902 casos. Os dois municípios têm ainda as maiores taxas de incidência do Estado da Bahia em 2016.

A SESAB, no BE., n. 12, de 13 de janeiro de 2016, informa que na Bahia,

No que diz respeito à Febre Chikungunya, foram notificados 2.459 casos em 2014 (de setembro a dezembro). Até 31/12/2015, notificaram-se 24.304 casos em 247 (59,23%) municípios, com tendência de aumento a partir da semana 06 e redução gradativa a partir da semana 22. Destacam-se dez municípios com mais de 63,12% do total de casos. O maior número de casos ocorreu na faixa etária de 21 a 59 anos. Do total de casos, 65% são do sexo feminino (p.2).

O mesmo boletim dispõe os dados de 2016:

No que diz respeito à Febre Chikungunya, em 2016, 327 (78,4%) municípios notificaram casos suspeitos, com tendência de aumento a partir da SE 03/2016 e redução progressiva a partir da SE 09/2016. Destacam-se dez municípios com aproximadamente 47% do total de casos. O maior número de casos ocorreu na faixa etária de 20 a 39 anos (35,9%). Do total de casos, 63,7% são do sexo feminino (p.2).

Tabela 8 – Municípios com maior incidência de casos prováveis de Chikungunya. Bahia, 2016

Macro R.	Município	Casos prováveis	Incidência/100mil hab
Sul	Itaju do Colônia	500	6799,9
Sul	Itabuna	14435	6570,9
Sul	Floresta Azul	703	6214,1
Centro-leste	Itaberaba	4121	6214,7
Norte	Jaguarari	1972	5942,3
Centro-leste	Cansanção	2054	5829,4
Sul	Barro Preto	230	3542,8
Sul	Almadina	200	3254,7
Sul	Itapitanga	344	3185,2
Norte	Santa Brígida	429	2841,1

Fonte: Bahia (2017).

A tabela 8 cobre os casos de chikungunya em 2016. Não há registro de casos no Sul da Bahia para 2015. Em 2016, metade dos dez municípios com maior número de casos é da microrregião Ilhéus-Itabuna, sendo que dois municípios estão entre os de maior número de casos, Itabuna, com 14.406, à frente do grupo e Floresta Azul, com 703 casos, em quinto lugar. O critério principal de mensuração do impacto do surto no lugar é a incidência por 100 mil/habitante. Frente a esse critério, três municípios do Sul da Bahia apresentam os maiores níveis de incidência. Itaju da Colônia em primeiro, Itabuna em segundo e Floresta Azul em terceiro.

Em relação à Zika, foram notificados casos suspeitos em 354 (84,9%) municípios, dentre os quais se destacam dez municípios com 38,9% dos casos. O maior número de casos ocorreu em indivíduos entre 20 e 39 anos (36,7%). O sexo feminino corresponde a 65,1% dos casos.

Tabela 9. Municípios com casos prováveis de ZICA. Bahia, 2015 e 2016

Município – casos - incidência 100hab.			Casos – incidência100 mil hab.		
2015 -			2016		
Salvador	18372	632,88	Itabuna	17326	7.888,93
Camaçari	7391	2.626,39	Firmino Alves	254	4.389,91
Itabuna	6299	2.877,24	Santa Inês	464	4.151,38
Senhor do Bonfim	2341	2896	Uibaí	589	4.066,84
Monte Santo	1797	3278,78	Mairi	788	3.920,98
Feira de Santana	1521	248,53	Matina	457	3.711,22
Simões Filho	1475	1120,57	Valente	844	3.024,44
Alagoinhas	1170	761,92	Tancredo Neves	826	3.003,09
Eunápolis	1118	997,93	Pau Brasil	286	2.622,65
Santo Ant. Jesus	1109	1102,93	Ourolândia	425	2.391,00

Bahia, 2017. Adaptado

A tabelas 9 apresenta a situação epidemiológica do Zica vírus no período epidêmico. Em 2015 e 2016 no Sul da Bahia tem apenas Itabuna no grupo dos dez municípios de maior número de casos, ficando como a terceira maior condição em número de casos e a segunda em incidência, com 2.877,24 por 100 mil hab.

Segundo o Boletim Epidemiológico de arbovirus de janeiro de 2018 (p.2),“A transmissão simultânea dos vírus da dengue, chikungunya e Zika, iniciada em 2015, vem se mantendo em municípios do Estado da Bahia ao longo dos três últimos anos.” De fato, ao longo do ano de 2017, apesar da persistência da circulação simultânea dos três arbovirus o ciclo epidêmico declina. O surto tem por referência os anos de 2015 e 2016, tanto no Brasil quanto na Bahia.

CONSIDERAÇÕES FINAIS

O objetivo deste texto foi delinear a incidência do surto de arboviroses no Sul da Bahia, com ênfase na cidade de Itabuna. Os dados apresentados mostram a incidência maior do Zica-vírus no Nordeste; em alguns momentos do período de 2015-2016 fica em segundo, em relação ao Sudeste em função da dengue. No Nordeste predominam as ocorrências na Bahia. O Sul da Bahia se faz primeira entre as regiões em certos momentos do período e também em função das arboviroses. A cidade de Itabuna se projeta na escala nacional, regional, estadual e local em certos pontos do período. Por quase todo o surto epidêmico houve a circulação simultânea dos três arbovirus no Sul da Bahia e em Itabuna.

Múltiplas variáveis interagiram na determinação da intensidade do tríplice surto de arbovirus no Sul da Bahia no período em análise. Destaco a ausência de sinergia entre as municipalidades em função do bem comum, com ênfase nos dois municípios centrais, Ilhéus e Itabuna, que não trabalham juntos os problemas comuns como são exemplos a água e os resíduos urbanos. Outra variável relevante é a condição das administrações políticas centradas em interesses outros, que não o bem comum. Os administradores fazem da busca da reeleição a razão de ser de cada mandato. A região possui um histórico de prefeitos que realizam até quatro mandatos. Outro elemento importante é a exaltação do passado centrado na cacauicultura, no coronelismo, no patriarcalismo, na hierarquia social, na concentração de propriedades e riquezas, que naturaliza a desigualdade social e faz do racismo, do machismo e da desigualdade elementos de cultura, como a expressão “Civilização Grapiúna” que exalta esse ideário.

Ao longo desse texto argumentamos sobre a importância da noção de desigualdade social como chave de inteligibilidade para se equacionar a saúde coletiva como questão e o surto de arboviroses que ocorreu no país, com mais intensidade no Sul da Bahia. De fato, a desigualdade social é uma questão chave da condição da sociedade brasileira. Uma sociedade que projeta a imagem de país desigual a ponto de sociólogos europeus, cunharem a noção de brasilianização, como metáfora para os problemas sociais que passaram a viver com as políticas neoliberais. A condição de modelo negativo de sociedade atribuída ao Brasil por cientistas sociais europeus tem lastro na realidade brasileira. Diz respeito, a meu ver, à forma como o capitalismo se formou no país, atrelado aos interesses norte-americanos e europeus, com características contra a sociedade, com políticas públicas antidemocráticas, com viés concentrador de renda e

riquezas, com prosperidade econômica excludente; facilitador de oportunidades de negócio sem lastro ético, com indiferença às condições de vida da população. É essa desigualdade histórica estrutural, enraizada no racismo escravocrata e no machismo patriarcalista, com suporte na concentração da propriedade rural e urbana; permanente e com movimento ascendente que explica a situação da saúde da população brasileira, da escolaridade efêmera de mais de 80% da população, das precárias condições de moradia e dos sistemas urbanos sucatedos da maioria dos municípios do país. O que sustenta esse capitalismo antiético no Brasil? Uma dos seus suportes é a desigualdade social que se estabeleceu em nossa sociedade como cultura. É a cultura da desigualdade que é preciso visibilizar, denunciar enfrentar, barrar, desconstruir na efetividade da vida social.

REFERÊNCIAS

ALBUQUERQUE, Mariana Vercesi de et al. Desigualdades regionais na saúde: mudanças observadas no Brasil de 2000 a 2016. *Ciência & Saúde Coletiva*, 22(4):1055-1064, 2017.

ALVIM, Mariana. Da contaminação ao tratamento, o papel da desigualdade no atual surto de febre amarela no país. Da BBC Brasil em São Paulo, 2018. Disponível In: <http://www.bbc.com/portuguese/brasil-43720715> Acesso em: 18.05.2018.

ARAÚJO, Valdelaine Etelvina Miranda et al, (2017), Aumento da carga de dengue no Brasil e unidades federadas, 2000 e 2015: análise do *Global Burden of Disease Study* 2015. *Rev. bras. epidemiol.* 20 (Suppl 01) Maio 2017. Disponível em: <https://scielosp.org/article/rbepid/2017.v20suppl1/205-216/pt/> Acesso em 07.06.2018.

BARCELLOS, Christovamet al. Mudanças climáticas e ambientais e as doenças infecciosas: cenários e incertezas para o Brasil. *Epidemiol. Serv. Saúde* [online]. 2009, vol.18, n.3 [citado 2017-08-02], pp.285-304. Disponível em: ISSN 1679-4974. <http://dx.doi.org/10.5123/S1679-49742009000300011>. Acesso em 05. Junho de 2018.

BRASIL, Ministério da Saúde, SVS. Monitoramento dos casos de microcefalia no Brasil até a Semana Epidemiológica 51/2015. *Boletim Epidemiológico* Volume 47 N° 1, 2016.

BRASIL. Ministério da Saúde. Secretaria de Vigilância em Saúde. Departamento de Vigilância de Doenças e Agravos Não Transmissíveis e Promoção da Saúde. Saúde Brasil 2015/2016: uma análise da situação de saúde e da epidemia pelo vírus Zika e por outras doenças transmitidas pelo *Aedes aegypti*. 2017.

BRASIL. Ministério da Saúde, SVS. Monitoramento dos casos de dengue, febre de chikungunya e febre pelo vírus Zika até a Semana Epidemiológica 51, 2016. Boletim Epidemiológico Volume 48 N° 2 – 2017.

BRASIL. Ministério da Saúde. SVS. Monitoramento dos casos de microcefalia no Brasil até a Semana Epidemiológica 51/2015. Boletim Epidemiológico Volume 47 N° 1, 2016.

CAMPOS, Gastão Wagner de Souza. Entrevista: desigualdade é o conceito-chave para a discussão da saúde no contexto internacional. ABRASCO, 2017. Disponível em: <https://www.scielosp.org/article/csc/2017.v22n7/2315-2319/> Acesso em 09.06.2018.

CARVALHO. Clarissa Duarte Sales e SOUZA, Zaqueu Henrique de. Reflexão acerca da incidência dos casos de dengue, chikungunya e Zika no Brasil. I Colóquio Estadual de Pesquisa Multidisciplinar – 06, 07 e 08 de junho – Mineiros-GO.

CHAVES, Leslie e FACHIN. Patrícia. *Aedes aegypti*: a proliferação do mosquito e a falta de saneamento básico no país. Entrevista com Jáder da Cruz Cardoso. Laboratório de estudos demográficos e populacionais. 2016. Disponível In: <http://www.ufjf.br/ladem/2016/03/24/aedes-aegypti-aproliferacao-do-mosquito-e-a-falta-de-saneamento-basico-no-pais-> Acesso em: 28. 04.2018.

CORDEIRO, Hilza. Em novo racionamento, Itabuna amplia dias sem água por conta de estiagem. Correio, 2017. Disponível In: <http://www2.correio24horas.com.br/detalhe/bahia/noticia/itabuna-amplia-diassem-agua-por-cao-de-estiagem-que-ja-dura-umano/?cHash=a908e9f803a490914458c252ccd5a439> Acesso em: 18.05.2017

CONSOLI, Rotraut A. G. B. e OLIVEIRA, Ricardo Lourenço de. Principais mosquitos de importância sanitária no Brasil. Rio de Janeiro: Fiocruz, 1994. 228p.

FERREIRA Beatriz Jansen et al. Evolução histórica dos programas de prevenção e controle da dengue no Brasil. Ciênc. saúde coletiva [online]. 2009, vol.14, n.3, pp.961-

972. Disponível In: http://www.scielo.br/scielo.php?pid=S1413-81232009000300032&script=sci_abstract&tlng=pt Acesso em 02.05.2018

FIGUEIREDO, Glória Lúcia Alves, et al. Direito à cidade, direito à saúde: quais interconexões? *Ciência & Saúde Coletiva*, 22(12):3821-3830, 2017

LEFÈVRE, Ana Maria Cavalcantiet et. al. Representações sobre dengue, seu vetor e ações de controle por moradores do município de São Sebastião, litoral Norte do Estado de São Paulo, Brasil. *Cad. Saúde Pública* vol.23 no.7, Rio de Janeiro, Junho 2007. Disponível In: http://www.scielo.br/scielo.php?script=sci_arttext&pid=S0102-311X2007000700022 Acesso em: 14.06.2018.

LIMA NETO, Antonio Silva; NASCIMENTO, Osmar José do e GEZIEL dos Santos de. Dengue, Zika e Chikungunya - desafios do controle vetorial frente à ocorrência das três arboviroses - Parte I. Editorial – *Rev. Bras. Promoção Saúde*, Fortaleza, 29(3): 305-308, jul./set., 2016.

MANIERO, Viviane C. et al. Dengue, chikungunya e zika vírus no brasil: situação epidemiológica, aspectos clínicos e medidas preventivas. *Almanaque Multidisciplinar de PESQUISA*, ANO III – Volume 1 - Número 1 2016.

RANGEL, Maria Cristina e TONELLA, Celene. A crise da região cacauieira do Sul da Bahia/Brasil e a reconstrução da identidade dos cacauicultores em contexto de adversidades. *Geoinf. Revista do Programa de PósGraduação em Geografia Maringá*, v. 5, n. 1 , p. 77-101, 2013.

_____. et al. Orgs. **O ensino de geografia urbana: reflexões e ações pedagógicas.** No prelo.

SANTOS, Marcio Ceo dos. **A crise da região cacauieira e os desafios para o desenvolvimento local.** Dissertação. Universidade Municipal de São Caetano do Sul, 2010.

SESAB. O boletim Epidemiológico n. 631, Fio Cruz, 2017. Disponível In: <https://rededengue.fiocruz.br/numeros/631-ste-boletim-apresenta-os-dados-de2017-ate-a-semana-epidemiologica-se-45-1-1-2017-a-11-11-2017> Acesso em 10.06.2018

SESAB. Situação **Epidemiológica das Arboviroses. Dengue, chikungunya e Zika na Bahia.** BAHIA, 2015. B.E. Nº 12, de 13 DE JANEIRO DE 2016. Disponível em: <http://cdn.jornalgrandebahia.com.br/2016/01/BoletimEpidemiol%C3%B3gico-da-Dengue-Chikungunya-e-Zika-na-Bahia-n%C2%BA12-13-de-janeiro-de-2016..pdf> Acesso em 05.05.2018.

SESAB. Situação Epidemiológica das Arboviroses. Arboviroses. BAHIA, 2016. B.E. n.20, de 10 de janeiro de 2017. Disponível In: <http://www.saude.ba.gov.br/wp-content/uploads/2017/11/Boletimepidemiol%C3%B3gico-20-arboviroses-31-dezembro-2016.pdf> Acesso em 02.05.2018

TAUIL, Pedro Luiz. Condições para a transmissão da febre do vírus chikungunya. *Epidemiol. Serv. Saúde*, Brasília, 23(4):773-774, out-dez 2014.

WERNECK, Guilherme Loureiro Doenças tropicais negligenciadas. PréUnivesp, n.61, Dez. 2016/j1n. 2017. Disponível em: <http://pre.univesp.br/saudeglobal#.W0yNYNVKjIV> Acesso em 09.05.2018

_____.HASSELMANN, Maria Helena; GOUVÊA, Thaise Gasser. Panorama dos estudos sobre nutrição e doenças negligenciadas no Brasil. Ciênc. saúde coletiva vol.16 no.1 Rio de Janeiro Jan. 2011. Disponível em:http://www.scielo.br/scielo.php?script=sci_arttext&pid=S1413-81232011000100009. Acesso em 12 de junho, 2018.

VALLE, Denise; AGUIAR, Raquel; PIMENTA, Denise. Lançando luz sobre a dengue. Cienc. Cult. vol.67 no.3 São Paulo July/Sept. 2015. Disponível In: http://cienciaecultura.bvs.br/scielo.php?script=sci_arttext&pid=S0009-67252015000300002. Acesso em: 21.05.2018

VIEIRA, FS, Santos Isabella Soares, Ocké-Reis CO, Rodrigues PHA. *Políticas Sociais e Austeridade Fiscal: como as Políticas sociais são afetadas pelo austericídio da agenda neoliberal no Brasil e no mundo* Rio de Janeiro: Cebes; 2018.



ITABUNA
PREFEITURA
Pela cidade, por você.



Características

Gerais e Geográficas

ANUÁRIO
ESTATÍSTICO
Base de Dados 2020

2. CARACTERÍSTICAS GERAIS E GEOGRÁFICAS**2.1: REGIONALIZAÇÃO****Mesorregião Geográfica:** Sul Baiano**Microrregião Geográfica:** 31. Itabuna / Ilhéus**Região Econômica:** 04. Litoral Sul**Região Administrativa:** 07. Itabuna**Eixo de Desenvolvimento:** Mata Atlântica**Território de Identidade:** 05. Litoral Sul**2.2: LEGISLAÇÃO POLÍTICO / ADMINISTRATIVA****Lei de Criação:** nº. 692**Data:** 13/09/1906**Diário Oficial:** (-)**Lei Vigente:** nº. 628**Data:** 30/12/1953**Diário Oficial:** 13/02/1954

Outras Leis de Referência: lei nº. 1.170 de 17/09/1959; lei nº. 1.601 de 28/12/1961, publicada no DO de 30/12/1961; lei nº. 1.678 de 17/04/1962, publicada no D.O. de 18/04/1962 e lei nº. 4.448 de 09/05/1985, publicada no D.O. de 10/05/1985.

Município de Origem: Vila do São Jorge dos Ilhéus**Distrito:** Itabuna**2.3: GEOGRAFIA****Latitude:** Paralelo 14° 47' de Latitude Sul**Longitude:** Meridiano 39° 16' Longitude Oeste**Área:** 401,028 Km²

Limites do Município: ao NORTE - Barro Preto (Gov. Lomanto Júnior) e Itajuípe; ao SUL - Jussari e Buerarema; ao OESTE - Itapé e Ibicaraí; e ao LESTE - Ilhéus.

Distância da Capital: 436 km

FONTE: SEI

2.3.1: Distância entre as Capitais Brasileiras e o Município de Itabuna, no Estado da Bahia.

Continua

Capitais	Distância em km
Salvador (BA)	436
Aracaju (SE)	631
Vitória (ES)	732
Maceió (AL)	888
Belo Horizonte (MG)	1.104
Recife (PE)	1.113
João Pessoa (PB)	1.229
Rio de Janeiro (RJ)	1.254
Brasília (DF)	1.286
Teresina (PI)	1.391
Natal (RN)	1.395
Goiânia (GO)	1.465
Fortaleza (CE)	1.482
São Paulo (SP)	1.660

2 – Características Gerais e Geográficas

Conclusão

Capitais	Distância em km
São Luís (MA)	1.815
Curitiba (PR)	2.068
Campo Grande (MS)	2.078
Belém (PA)	2.289
Cuiabá (MT)	2.350
Florianópolis (SC)	2.359
Palmas (TO)	2.494
Porto Alegre (RS)	2.795
Macapá (AP)	3.064
Porto Velho (RO)	3.808
Rio Branco (AC)	4.315
Manaus (AM)	4.695
Boa Vista (RR)	5.480

FONTE: Google Maps. Disponível em: <https://www.google.com.br/maps>. Acesso em 28 de abril de 2021.

2.3.2: Distância entre os Municípios da Região Econômica do Litoral Sul e o Município de Itabuna, no Estado da Bahia.

Municípios	Distância em km
Itajuípe	17,0
Buerarema	20,0
Itapé	22,1
Barro Preto	29,5
Ilhéus	31,6
Uruçuca	32,2
São José da Vitória	36,9
Ibicarai	38,8
Floresta Azul	46,3
Coaraci	56,4
Aurelino Leal	58,8
Almadina	62,3
Ubaitaba	62,7
Jussari	63,6
Arataca	66,1
Itapitanga	87,6
Camacan	95,4
Itajú do Colônia	95,4
Itacaré	100,0
Uma	107,0
Santa Luzia	108,0
Maraú	109,0
Pau Brasil	114,0
Mascote	121,0
Canavieiras	166,0

FONTE: Google Maps. Disponível em: <https://cidades.ibge.gov.br/> Acesso em 28 de abril de 2021.

2.4 DESENVOLVIMENTO HUMANO

2.4.1: Desenvolvimento Humano do Município de Itabuna, no Estado da Bahia, períodos 1991, 2000 e 2010.

Indicadores	Índices		
	1991	2000	2010
IDHM	0,453	0,581	0,712
IDHM Educação	0,256	0,421	0,643
IDHM Longevidade	0,607	0,733	0,807
IDHM Renda	0,598	0,636	0,695

Fonte: Atlas de Desenvolvimento Humano no Brasil. Disponível em: < <http://www.atlasbrasil.org.br/consulta/planilha> >. Acesso em 29 de abril de 2021.

2.4.2: Índice de Desenvolvimento Humano Municipal (IDHM) da região econômica do litoral sul, no Estado da Bahia – 2010.

Municípios	IDHM
Itabuna	0,712
Ilhéus	0,690
Ibicarai	0,625
Uruçuca	0,616
Buerarema	0,613
Coaraci	0,613
Ubaitaba	0,611
Barro Preto	0,602
Itajuípe	0,599
Itapé	0,599
Maraú	0,593
Itajú do Colônia	0,592
Canavieiras	0,590
Itacaré	0,583
Pau Brasil	0,583
Camacan	0,581
Mascote	0,581
Itapitanga	0,571
Aurelino Leal	0,568
Jussari	0,567
Almadina	0,563
Una	0,560
Arataca	0,559
Floresta Azul	0,557
Santa Luzia	0,556
São José da Vitória	0,546

Fonte: Atlas de Desenvolvimento Humano no Brasil. Disponível em: < <http://www.atlasbrasil.org.br/consulta/planilha> >. Acesso em 29 de abril de 2021.

2.5: RECURSOS NATURAIS

2.5.1: Clima

Características atmosféricas (classificação de Koppen): Grupo climático Af.

Tipo climático: Tropical quente e úmido, classificado como Tropical Chuvoso, sem estação seca;

Temperatura média anual (°C): 23,6;

Umidade relativa do ar: supera 80%;

Período chuvoso: de novembro a abril;

Pluviosidade Anual (mm): média 1300,3mm.

FONTE: IBGE

2 – Características Gerais e Geográficas

2.5.2: Temperatura mensal no Município de Itabuna, no Estado da Bahia – 2019-2020.

Mês	2019			2020		
	Temp. Máx (°C)	Temp. Mín (°C)	Temp. Méd (°C)	Temp. Máx (°C)	Temp. Mín (°C)	Temp. Méd (°C)
Janeiro	31,9	20,8	25,0
Fevereiro	31,9	21,4	25,8
Março	31,0	21,3	25,2
Abril	29,9	21,2	23,8
Maio	28,3	20,2	23,3
Junho	28,5	19,2	23,1
Julho	27,5	17,7	21,6
Agosto	27,1	17,4	21,8
Setembro	28,7	14,8	22,0
Outubro	29,7	20,1	24,2
Novembro	29,2	19,9	23,3
Dezembro	30,8	19,7	24,8

FONTE: CEPLAC/CEPEX/SERAM-CLIMATOLOGIA

2.5.3: Temperatura Absoluta Mensal no Município de Itabuna, no Estado da Bahia – 2019-2020.

Mês	2019			2020		
	Temp. Máx (°C)	Temp. Mín (°C)	Temp. Méd (°C)	Temp. Máx (°C)	Temp. Mín (°C)	Temp. Méd (°C)
Janeiro	32,9	17,9	26,9
Fevereiro	33,9	19,3	27,7
Março	33,3	19,1	27,2
Abril	34,8	16,9	27,8
Maio	32,9	16,7	26,5
Junho	30,6	17,0	25,5
Julho	30,3	15,1	23,3
Agosto	30,3	14,5	23,7
Setembro	31,0	14,8	23,9
Outubro	32,0	16,6	26,8
Novembro	32,6	15,8	26,6
Dezembro	32,9	15,1	26,6

FONTE: CEPLAC/CEPEX/SERAM-CLIMATOLOGIA

2.5.4: Precipitações (mm) Mensais e Insolação (h), no Município de Itabuna, no Estado da Bahia – 2019-2020.

Mês	2019			2020		
	Precipitação (mm)	Precipitação Máxima 24 (mm)	Insolação (h)	Precipitação (mm)	Precipitação Máxima 24 (mm)	Insolação (h)
Janeiro	102,6	32,2	7,3
Fevereiro	60,4	23,3	6,7
Março	186,8	45,9	5,1
Abril	164,2	56,8	4,5
Maio	113,9	24,1	3,6
Junho	200,5	28,6	3,7
Julho	170,0	27,9	5,6
Agosto	184,5	48,0	5,7
Setembro	76,5	11,9	7,8
Outubro	162,5	40,1	5,0
Novembro	281,2	103,6	5,6
Dezembro	117,0	50,6	7,7

Fonte: CEPLAC/CEPEC/SERAM-CLIMATOLÓGICO/2021.

2.5.5: Vegetação

Florestas: Floresta Ombrófila Densa e Floresta Estacional Sem decidual;

Bioma: Mata Hidrófila ou Mata Atlântica.

2.5.6: Relevo

Caracterização: Planalto costeiro com colinas arredondadas, sequenciadas por “Cristas” baixas, patamares, “Cristas” altas e encostas.

Ponto de cota mais baixo: 55 metros;

Ponto de cota mais alto: 530 metros.

2.5.7: Solo

Tipos de solo: Luvisolos, Latossolos, Chernolossolos e Argissolos.

2.5.8: Geomorfologia

Depressão de Itabuna-Itapetinga, Serras e Maciços Pré-Litorâneos e Tabuleiros Pré-Litorâneos.

2.5.9: Geologia

Gnaisses, Granitos, Granulitos, Rochas Básicas-Ultrabásicas e Rochas Intermediárias Básicas.

2.5.10: Ocorrências Minerais

Pedra para construção e Rocha Ornamental.

2.5.11: Hidrogeologia

Importância relativa do aquífero: pequena;

Profundidade do nível estático: 0 a 30 metros.

2.5.12: Hidrografia

Bacia Hidrográfica: Bacia Hidrográfica do Rio Cachoeira

Rios Principais: Rio Cachoeira, Rio Abelha, Rio Água Branca, Rio Burundanga, Rio do Braço, Rio Piabanha, Rio dos Cachorros, Rio Japu, Ribeirão Catolé e Ribeirão Grande.

2.5.13: Fauna

É composta por animais de pequeno porte, com ocorrência de espécies peçonhentas, aves e pássaros diversificados, peixes e crustáceos como: pitu, piau, acarí, pratibu, robalo, etc.

FONTE: SEI

2.6: Bairros e Loteamentos

2.6.1: Zoneamento de bairros do Município de Itabuna, no Estado da Bahia – 2020.

Centro	Norte	Nordeste
Centro	Antique	Alto Maron
	Califórnia	João Soares
	Castália	Nossa Srª de Fátima
	Corbiniano Freire	Parque Boa vista
	Monte Cristo	Parque Verde
	Nova Califórnia	Paraíso
	Novo Horizonte	Vila das Dores
	Parque São Joao	
	Pontalzinho	
	São Roque	
Noroeste	Oeste	Leste
Santo Antônio	Centro Comercial	Goes Calmon
São Lourenço	Jardim Grapiúna	Nossa Srª da Conceição
	Manoel Leão	São Judas Tadeu
	Nossa Srª das Graças	São Pedro
		Zizo
Sul	Sudeste	Sudoeste
Banco Raso	Carlos Silva Andaraí	Centro Industrial
Jaçanã	Daniel Gomes	Fernando Gomes
Jardim Primavera	Fonseca	Ferradas
Novo São Caetano	Jardim Brasil (Antigo Jd. Vitória)	Jorge Amado
São Caetano	Maria Pinheiro	Lomanto Junior
Sarinha Alcântara	Pedro Gerônimo	Mangabinha
Vila Anália		Nova Esperança
		Nova Ferradas
		Nova Itabuna
		Parque Santa Clara
		Sinval Palmeiras
		Taverolandia
		Urbis IV
		Zidolandia

FONTE: DEPARTAMENTO DE CADASTRO, 2021. (Adaptado)

2.6.2: Bairros do Município de Itabuna conforme a lei nº 2.461, no Estado da Bahia – 2020.

Continua

Bairros	
1.	Nova Califórnia
2.	Califórnia
3.	Parque Verde (Paraiso, Parque Verde)
4.	Parque Boa Vista
5.	Joao Soares
6.	Nossa Senhora de Fátima
7.	Monte Cristo (Antique)
8.	Santa Inês (Mutuns)
9.	São Roque (Monte Libano, Novo Horizonte)
10.	Parque São Joao (Corbiniano Freire)
11.	Santo Antônio (Jardim Alamar)
12.	Castália
13.	Alto Maron (Alto Mirante)
14.	Pontalzinho (Jardim Itamar)
15.	São Lourenço
16.	Novo são Lourenço
17.	Nossa Senhora das Graças
18.	Jardim Grapiúna (Centro Comercial)
19.	Zildolândia
20.	Centro
21.	Goes Calmon
22.	Conceição
23.	São Judas
24.	São Pedro (Daniel Gomes)
25.	Zizo
26.	Pedro Gerônimo
27.	Jardim Vitoria
28.	Banco Raso
29.	Mangabinha
30.	Santa Catarina (Novo Lomanto)
31.	Lomanto Junior
32.	Manoel Leão
33.	Nova Itabuna (Campo Formoso, Odilon)
34.	Bananeira (Nova Mangabinha)
35.	São Caetano (Gegeu)
36.	Novo São Caetano
37.	Maria Pinheiro
38.	Vale do sol
39.	Fonseca (Nova Fonseca)
40.	Vila Anália
41.	Sarinha Alcântara (Gogo da Ema)
42.	Jardim Primavera

2 – Características Gerais e Geográficas

Conclusão

Bairros	
43.	Jaçanã (Nova Jaçanã)
44.	Jardim Jaçanã
45.	Villa Maria
46.	Parque santa clara
47.	Urbis IV
48.	Jorge Amado
49.	Sinval palmeira (Morumbi)
50.	Top Park
51.	Centro industrial
52.	Ferradas (Fernando Gomes, Nova Ferradas)
53.	Nova esperança
54.	Maria matos
55.	Roça do povo

FONTE: Lei nº. 2.461, de 29 de agosto de 2019.

Nota: Os bairros entre parênteses foram incorporados aos bairros principais baseados nos setores censitários.

2.6.3: Principais loteamentos do Município de Itabuna, no Estado da Bahia – 2020.

Continua

Loteamento	Localização
Bairro Novo da Conceição	Góes Calmon
Bela Vista 01	Santo Antônio
Bela vista 02	São Lourenço
Beto Foguete	Jaçanã
Bôa Vista	Santo Antônio
Cleby Lima Gally	Santo Antônio
Daniel Gomes	Sarinha Alcântara
Demostenes Gonçalves	B. Maria Matos
Diney Oliveira	Sarinha Alcântara
Duas Barras	São Caetano
Emetério Bispo de Araújo	Jaçanã
Félix Alves de Souza e Juca Leão	Centro
Flávio Costa	São Lourenço
Francisco da silva Ribeiro	Conceição
Gerônimo Caetano	Banco Raso
Granjas Reunidas	Santa Catarina
Guedes de Pinho	B. Vila Anália
Jardim Alamar	Santo Antônio
Jardim Cordier	B. Jaçanã
Jardim de Allah	Pontalzinho
Jardim dos Eucaliptos	Conceição
Jardim Itabuna	Mangabinha
Jardim Itamar	Santo Antônio
Jardim Jaçanã	B. Jaçanã
Jardim santo Antônio	Santo Antônio
José Coelho	Santo Antônio
Juca Leão	Centro
Lot. Top Park	Rod. BR 415
Marambaia	Santo Antônio

2 – Características Gerais e Geográficas

Conclusão

Loteamento	Localização
Maria Campos	Jorge Amado
Maria do Patrocínio	São Caetano
Mariana Cardoso Coêlho	Santo Antônio
Martinho Conceição	Pontalzinho
Monte Líbano	São Roque
Morada Jaçanã	B. Jaçanã
Nossa Senhora das Graças	São Lourenço
Paraíso	Após o Bairro João Soares
Parque Florestal	Zizo
Parque Hugo kaufmann	São Caetano
Parque Residencial Pedro Fontes	São Roque
Parque santa Cruz	Zizo
Parque São Jorge	São Caetano
Pedro Fontes	São Roque
Pomar do Rio	Jaçanã
Predial Grapiúna	Centro
Quinta da Boa Vista	Santo Antônio
Quinta dos Eucaliptos	Santo Antônio
Ruffo Cunha	Fátima
Santa Tereza	Banco Raso
Santo Antônio	Jaçanã
Sempre Viva	São Caetano
Status	B. Jaçanã
Teclo Conrado	Santa Catarina
Tupinambá	Santo Antônio
Vale do Sol	B. Carlos Silva
Vale do Sol 02	B. Carlos Silva
Vila Paloma	São Lourenço
Vista Solar	Centro
Vitória Loup Soares	Bairro João Soares
Viva Maria	Jaçanã

FONTE: DEPARTAMENTO DE CADASTRO, 2021. (Adaptado)



ITABUNA
PREFEITURA
Pela cidade, por você.



Demografia

**ANUÁRIO
ESTATÍSTICO**
Base de Dados 2020

3. DEMOGRAFIA

3.1: Evolução da população e densidade demográfica por ano, no Município de Itabuna, no Estado da Bahia – 2010-2020.

Ano	População	Área (km ²)	Densidade Demográfica (hab/km ²)	Método
2010	204.667	432	473,50	Censo
2011	205.286	432	474,98	Estimativa
2012	205.885	432	476,32	Estimativa
2013	218.124	432	504,92	Estimativa
2014	218.925	401	545,95	Estimativa
2015	219.680	401	547,83	Estimativa
2016	220.386	401	549,59	Estimativa
2017	221.046	401	551,19	Estimativa
2018	212.740	401	530,52	Estimativa
2019	213.223	401	531,72	Estimativa
2020	213.685	401	532,88	Estimativa

FONTE: IBGE. Disponível em <<https://cidades.ibge.gov.br/brasil/ba/itabuna/panorama>>. Acessado em 29 de abril de 2021.

Nota: O cálculo da densidade demográfica é referente à estimativa da população.

3.2: População residente por faixa etária e sexo, no Município de Itabuna, no Estado da Bahia – 2010.

Faixa Etária	Masculino	Feminino	Total
Mais de 100 anos	19	42	61
95 a 99 anos	56	111	167
90 a 94 anos	175	274	449
85 a 89 anos	375	579	954
80 a 84 anos	746	1.102	1.848
75 a 79 anos	1.186	1.698	2.884
70 a 74 anos	1.833	2.367	4.200
65 a 69 anos	2.311	2.880	5.191
60 a 64 anos	3.038	3.695	6.733
55 a 59 anos	4.075	4.814	8.889
50 a 54 anos	5.298	6.153	11.451
45 a 49 anos	5.836	6.811	12.647
40 a 44 anos	6.292	7.344	13.636
35 a 39 anos	6.857	7.636	14.493
30 a 34 anos	8.115	9.272	17.387
25 a 29 anos	9.375	10.492	19.867
20 a 24 anos	9.241	10.356	19.597
15 a 19 anos	8.563	9.011	17.574
10 a 14 anos	8.715	8.515	17.230
5 a 9 anos	7.887	7.662	15.549
0 a 4 anos	6.943	6.917	13.860

FONTE: IBGE/ Censo Demográfico 2010

3.3: População residente por situação de domicílio e sexo, no Município de Itabuna, no Estado da Bahia – 2010.

Situação de Domicílio	Masculino	Feminino	Total
Urbano	94.198	105.445	199.643
Rural	2.738	2.286	5.024
Total	96.936	107.731	204.667

FONTE: IBGE/Censo Demográfico 2010.

3.4: População residente por situação de domicílio, com indicação da população urbana residente na sede municipal, área total, no Município de Itabuna, no Estado da Bahia – 2010.

População Residente	Urbana		Rural
	Urbana	Na Sede Municipal	
204.667	199.643	199.643	5.024

FONTE: IBGE/ Censo Demográfico 2010.

3.5: População residente por situação de domicílio, localização da área e o sexo, no Município de Itabuna, no Estado da Bahia – 2010.

Sexo	Urbana			Rural				
	Cidade ou Vila (área urbanizada)	Cidade ou Vila (área não urbanizada)	Área Urbana Isolada	Área Rural (exceto aglomerado)	Agglomerado de Extensão urbana	Agglomerado (povoado)	Agglomerado (núcleo)	Outros
Masculino	94.021	177	-	2.378	-	360	-	-
Feminino	105.258	187	-	1.943	-	343	-	-
Total	199.279	364	-	4.321	-	703	-	-

FONTE: IBGE/ Censo Demográfico 2010.

3.6: População residente por município e sexo, na região econômica do Litoral Sul, no Estado da Bahia – 2010.

Município	Masculino	Feminino	Total
Itabuna	96.936	107.445	204.667
Ilhéus	89.440	94.796	184.236
Canavieiras	16.089	16.247	32.336
Camacan	15.734	15.738	31.472
Itacaré	12.697	11.621	24.318
Ibicaraí	11.888	12.384	24.272
Uma	12.557	11.553	24.110
Ibirapitanga	11.534	11.064	22.598
Itajuípe	10.452	10.629	21.081
Coaraci	10.274	10.690	20.964
Ubaitaba	10.100	10.591	20.691
Uruçuca	9.857	9.980	19.837
Maraú	10.076	9.025	19.101
Buerarema	9.307	9.298	18.605
Mascote	7.551	7.089	14.640
Aurelino Leal	6.833	6.762	13.595
Santa Luzia	7.051	6.293	13.344
Itapé	5.608	5.387	10.995
Pau Brasil	5.495	5.357	10.852
Floresta Azul	5.438	5.222	10.660
Arataca	5.502	4.890	10.392
Itapitanga	5.178	5.029	10.207
Itajú do Colônia	3.699	3.610	7.309
Jussari	3.280	3.194	6.474
Barro Preto	3.306	3.147	6.453
Almadina	3.200	3.157	6.357
São José da Vitória	2.902	2.813	5.715

FONTE: IBGE/ Censo Demográfico 2010.

3.7: População residente alfabetizada, por sexo, segundo situação de domicílio, no Município de Itabuna, no Estado da Bahia – 2010.

Situação de Domicílio	Masculino	Feminino	Total
Urbano	77.072	87.310	164.382
Rural	1.676	1.508	3.184
Total	78.748	88.818	167.566

FONTE: IBGE/ Censo Demográfico 2010.

3.8: População residente alfabetizada, por faixa etária, situação de domicílio e sexo, no Município de Itabuna, no Estado da Bahia – 2010.

Faixa Etária	Urbano		Rural		Total
	Masculino	Feminino	Masculino	Feminino	
0 a 4 anos	6.747	6.706	196	211	13.860
5 a 9 anos	7.627	7.437	260	225	15.549
10 a 14 anos	8.446	8.299	269	216	17.230
15 a 19 anos	8.317	8.784	246	227	17.574
20 a 24 anos	9.030	10.144	211	212	19.597
25 a 29 anos	9.152	10.299	223	193	19.867
30 a 34 anos	7.915	9.110	200	162	17.387
35 a 39 anos	6.687	7.505	170	131	14.493
40 a 44 anos	6.151	7.216	141	128	13.636
45 a 49 anos	5.694	6.659	142	152	12.647
50 a 54 anos	5.131	6.033	167	120	11.451
55 a 59 anos	3.926	4.731	149	83	8.889
60 a 64 anos	2.933	3.621	105	74	6.733
65 a 69 anos	2.219	2.824	92	56	5.191
70 a 74 anos	1.750	2.328	83	39	4.200
75 a 79 anos	1.150	1.673	36	25	2.884
80 a 89 anos	1.082	1.655	39	26	2.802
90 a 99 anos	224	379	7	6	616
100 anos ou +	17	42	2	-	61

FONTE: IBGE/ Censo Demográfico 2010.

3.9: População residente, por compartilhamento de responsabilidade pelo domicílio, situação do domicílio e o sexo, segundo idade, no Município de Itabuna, no Estado da Bahia – 2010.

Faixa Etária	Com responsabilidade				Sem responsabilidade				Total
	Urbano		Rural		Urbano		Rural		
	Masc.	Fem.	Masc.	Fem.	Masc.	Fem.	Masc.	Fem.	
10 a 14 anos	10	16	-	1	36	59	-	2	124
15 a 19 anos	81	123	3	1	206	293	11	6	724
20 a 24 anos	464	426	2	6	1.336	884	50	11	3.179
25 a 29 anos	962	656	8	3	2.341	1.549	105	14	5.638
30 a 34 anos	1.156	713	12	4	2.849	1.981	127	23	6.865
35 a 39 anos	1.179	701	13	5	2.726	1.896	115	18	6.653
40 a 44 anos	1.095	675	11	5	2.761	2.083	100	21	6.751
45 a 49 anos	1.116	684	16	3	2.726	2.189	100	22	6.856
50 a 54 anos	940	665	15	5	2.649	2.184	124	23	6.605
55 a 59 anos	756	484	9	2	2.089	1.938	112	25	5.415
60 a 64 anos	481	374	10	2	1.627	1.609	82	21	4.206
65 a 69 anos	350	337	12	5	1.273	1.385	70	16	3.448
70 a 74 anos	293	239	14	2	1.012	1.223	60	15	2.858
75 a 79 anos	184	160	4	1	629	858	25	5	1.866
80 a 89 anos	143	140	5	-	533	754	27	9	1.611
90 a 99 anos	26	31	-	-	83	116	5	4	265
100 anos ou +	-	1	1	-	8	11	-	-	21

FONTE: IBGE/ Censo Demográfico 2010.

3.10: População residente alfabetizada com compartilhamento de responsabilidade pelo domicílio, por situação de domicílio e o sexo, segundo condições no domicílio, no Município de Itabuna, no Estado da Bahia – 2010.

Condição no Domicílio	Urbano		Rural		Total
	Masculino	Feminino	Masculino	Feminino	
Cônjuge ou companheiro (a)	8.927	26.448	126	893	36.394
Cônjuge ou companheiro (a) - de sexo diferente	8.907	26.412	125	893	36.337
Cônjuge ou companheiro (a) - de mesmo sexo	20	36	1	-	57
Filho (a)	33.783	32.254	971	763	67.771
Filho (a) - da pessoa responsável e do cônjuge	19.604	18.620	740	625	39.589
Filho (a) - somente da pessoa responsável	14.179	13.634	231	138	28.182
Enteado (a)	1.930	1.850	80	56	3.916
Genro ou Nora	1.105	1.265	11	24	2.405
Pai, Mãe, Padastro ou Madrasta	893	2.288	12	28	3.221
Sogro (a)	170	468	5	9	652
Neto (a)	6.817	6.357	170	152	13.496
Bisneto (a)	249	257	1	5	512
Irmão ou Irmã	2.085	2.071	29	33	4.218
Avô ou Avó	38	127	3	-	168
Outro Parente	2.503	2.753	58	34	5.348
Agregado (a)	363	521	10	4	898
Convivente	583	711	11	2	1.307
Pensionista	31	31	-	-	62
Empregado (a). Doméstico (a)	37	434	-	2	473
Parente do (a). Empregado (A). Doméstico (a)	6	11	-	-	17
Individual em Domicílio Coletivo	546	142	-	-	688

FONTE: IBGE/ Censo Demográfico 2010.

3.11: População residente, por situação do domicílio e o sexo, segundo declaração da idade por data de nascimento, no Município de Itabuna, no Estado da Bahia – 2010.

Faixa Etária	Urbano		Rural		Total
	Masculino	Feminino	Masculino	Feminino	
0 a 4 anos	6.301	6.267	195	210	12.973
5 a 9 anos	7.009	6.862	260	219	14.350
10 a 14 anos	7.765	7.673	264	210	15.912
15 a 19 anos	7.540	8.110	236	225	16.111
20 a 24 anos	8.175	9.318	207	212	17.912
25 a 29 anos	8.351	9.548	221	189	18.309
30 a 34 anos	7.228	8.384	197	158	15.967
35 a 39 anos	6.063	6.908	166	129	13.266
40 a 44 anos	5.576	6.663	139	124	12.502
45 a 49 anos	5.243	6.187	139	149	11.718
50 a 54 anos	4.692	5.603	162	117	10.574
55 a 59 anos	3.645	4.448	145	80	8.318
60 a 64 anos	2.724	3.395	102	73	6.294
65 a 69 anos	2.045	2.612	91	52	4.800
70 a 74 anos	1.634	2.156	81	39	3.910
75 a 79 anos	1.052	1.528	35	25	2.640
80 a 89 anos	980	1.499	36	24	2.539
90 a 99 anos	203	339	7	5	554
100 anos ou +	13	39	2	-	54

FONTE: IBGE/ Censo Demográfico 2010.

3.12: População residente, por situação do domicílio e sexo, segundo declaração da idade por idade presumida, no Município de Itabuna, no Estado da Bahia – 2010.

Faixa Etária	Urbano		Rural		Total
	Masculino	Feminino	Masculino	Feminino	
0 a 4 anos	6.301	439	195	1	887
5 a 9 anos	7.009	575	260	6	1.199
10 a 14 anos	7.765	626	264	6	1.318
15 a 19 anos	7.540	674	236	2	1.463
20 a 24 anos	8.175	826	207	-	1.685
25 a 29 anos	8.351	751	221	4	1.558
30 a 34 anos	7.228	726	197	4	1.420
35 a 39 anos	6.063	597	166	2	1.227
40 a 44 anos	5.576	553	139	4	1.134
45 a 49 anos	5.243	472	139	3	929
50 a 54 anos	4.692	430	162	3	877
55 a 59 anos	3.645	283	145	3	571
60 a 64 anos	2.724	226	102	1	439
65 a 69 anos	2.045	212	91	4	391
70 a 74 anos	1.634	172	81	-	290
75 a 79 anos	1.052	145	35	-	244
80 a 89 anos	980	156	36	2	263
90 a 99 anos	203	40	7	1	62
100 anos ou +	13	3	2	-	7

FONTE: IBGE/ Censo Demográfico 2010.

3.13: Pessoas residentes em domicílios particulares, segundo condição no domicílio e compartilhamento da responsabilidade pelo domicílio, no Município de Itabuna, no Estado da Bahia – 2010.

Condição e compartilhamento de responsabilidade	Quantidade
Pessoa responsável	63.108
Pessoa responsável - com responsabilidade compartilhada	15.841
Pessoa responsável - sem responsabilidade compartilhada	47.244
Cônjuge	36.388
Filho (a) ou enteado (a)	71.678
Neto (a) ou bisneto (a)	14.006
Outro parente	16.004
Sem parentesco	2.757
Total	267.026

FONTE: IBGE/ Censo Demográfico 2010.

Nota: Correção perante os anos anteriores

3.14: Pessoas de 5 anos ou mais de idade, alfabetizadas, segundo cor ou raça, no Município de Itabuna, no Estado da Bahia – 2010.

Continua

Faixa Etária	Branca	Preta	Amarela	Parda	Indígena	Sem declaração	Total
5 ou 6 anos	1.439	712	47	4.033	14	-	6.245
7 a 9 anos	1.983	1.053	85	6.163	20	-	9.304
10 a 14 anos	3.584	2.295	118	11.191	42	-	17.230
15 a 19 anos	3.561	2.561	168	11.233	51	-	17.574
20 a 24 anos	3.906	3.070	219	12.329	73	-	19.597
25 a 29 anos	4.135	3.243	197	12.211	81	-	19.867
30 a 34 anos	3.616	2.724	147	10.837	63	-	17.387
35 a 39 anos	2.987	2.302	108	9.051	45	-	14.493
40 a 44 anos	2.984	1.966	103	8.528	55	-	13.636

Conclusão

Faixa Etária	Branca	Preta	Amarela	Parda	Indígena	Sem declaração	Total
45 a 49 anos	2.935	1.844	80	7.729	59	-	12.647
50 a 54 anos	2.613	1.656	65	7.075	42	-	11.451
55 a 59 anos	1.974	1.266	60	5.548	41	-	8.889
60 a 64 anos	1.621	956	19	4.093	44	-	6.733
65 a 69 anos	1.259	749	43	3.108	32	-	5.191
70 a 74 anos	1.092	576	30	2.486	16	-	4.200
75 a 79 anos	774	431	19	1.639	21	-	2.884
80 a 89 anos	867	374	18	1.530	13	-	2.802
90 a 99 anos	212	99	1	303	1	-	616
100 anos ou +	18	15	-	28	-	-	61

FONTE: IBGE/ Censo Demográfico 2010

3.15: Pessoas de 5 anos ou mais de idade, por condição de alfabetização e segundo a situação do domicílio, no Município de Itabuna, no Estado da Bahia – 2010.

Faixa Etária	Alfabetizadas		Não alfabetizadas		Total
	Urbano	Rural	Urbano	Rural	
5 ou 6 anos	2.307	48	3.725	165	6.245
7 a 9 anos	7.027	175	2.005	97	9.304
10 a 14 anos	15.942	436	803	49	17.230
15 a 19 anos	16.686	452	415	21	17.574
20 a 24 anos	18.636	381	538	42	19.597
25 a 29 anos	18.758	350	693	66	19.867
30 a 34 anos	16.072	269	953	93	17.387
35 a 39 anos	13.164	199	1.028	102	14.493
40 a 44 anos	12.055	168	1.312	101	13.636
50 a 54 anos	9.719	160	1.445	127	11.451
55 a 59 anos	7.293	129	1.364	103	8.889
60 a 64 anos	5.122	83	1.432	96	6.733
65 a 69 anos	3.696	57	1.347	91	5.191
70 a 74 anos	2.922	55	1.156	67	4.200
75 a 79 anos	1.867	21	956	40	2.884
80 a 89 anos	1.788	23	949	42	2.802
90 a 99 anos	345	6	258	7	616
100 anos ou +	16	-	43	2	61

FONTE: IBGE/ Censo Demográfico 2010

3.16: Pessoas de 5 anos ou mais de idade, por condição de alfabetização e pela situação do domicílio, segundo cor ou raça, no Município de Itabuna, no Estado da Bahia – 2010.

Cor ou raça	Alfabetizadas		Não alfabetizadas		Total
	Urbano	Rural	Urbano	Rural	
Branca	37.437	471	3.454	198	41.560
Preta	23.038	338	4.320	196	27.892
Amarela	1.348	8	166	5	1.527
Parda	101.960	2.355	13.769	1.031	119.115
Indígena	599	12	99	3	713

FONTE: IBGE/ Censo Demográfico 2010.

3.17: Pessoas de 10 anos ou mais de idade, responsáveis pelos domicílios particulares, por cor ou por raça e sexo, segundo as classes de rendimento nominal mensal domiciliar *per capita* – 2010.

Rendimento Mensal	Branca		Preta		Amarela		Parda		Indígena		Total
	Masc.	Fem.	Masc.	Fem.	Masc.	Fem.	Masc.	Fem.	Masc.	Fem.	
Até 1/8 do salário mínimo	115	202	153	368	4	16	506	956	4	12	2.336
Mais de 1/8 a 1/4 salário mínimo	408	358	558	540	17	21	1.796	1.765	12	16	5.491
Mais de 1/4 a 1/2 salário mínimo	1.302	1.046	1.458	1.224	46	62	4.710	4.139	46	37	14.070
Mais de 1/2 a 1 salário mínimo	2.065	1.790	2.019	1.326	90	68	6.622	5.214	60	48	19.302
Mais de 1 a 2 salários mínimos	1.691	1.135	1.015	496	60	38	3.938	2.413	33	12	10.831
Mais de 2 a 3 salários mínimos	658	414	299	121	18	7	1.191	734	6	1	3.449
Mais de 3 a 5 salários mínimos	583	377	190	76	11	13	832	518	7	2	2.609
Mais de 5 a 10 salários mínimos	459	185	62	54	3	7	481	241	3	1	1.496
Mais de 10 salários mínimos	212	77	18	9	4	4	175	70	3	-	572
Sem rendimento	270	293	286	293	15	17	852	902	6	8	2.942
Sem declaração	4	2	-	-	-	-	1	3	-	-	10

FONTE: IBGE/ Censo Demográfico 2010.

3.18: População residente por faixa etária, por cor ou raça e sexo, no Município de Itabuna, no Estado da Bahia – 2010.

Faixa Etária	Branca		Preta		Amarela		Parda		Indígena		Total
	Masc.	Fem.	Masc.	Fem.	Mas.	Fem.	Masc.	Fem.	Masc.	Fem.	
0 a 4 anos	1.831	1.824	615	582	51	64	4.432	4.433	14	14	13.860
5 a 9 anos	1.708	1.714	958	807	60	72	5.145	5.051	16	18	15.549
10 a 14 anos	1.802	1.782	1.181	1.114	49	69	5.656	5.535	27	15	17.230
15 a 19 anos	1.708	1.853	1.270	1.291	56	112	5.502	5.731	27	24	17.574
20 a 24 anos	1.826	2.080	1.477	1.593	104	115	5.788	6.541	46	27	19.597
25 a 29 anos	1.876	2.259	1.578	1.665	75	122	5.814	6.397	32	49	19.867
30 a 34 anos	1.660	1.956	1.401	1.323	68	79	4.956	5.881	30	33	17.387
35 a 39 anos	1.336	1.651	1.212	1.090	39	69	4.252	4.799	18	27	14.493
40 a 44 anos	1.329	1.655	1.013	953	46	57	3.877	4.651	27	28	13.636
45 a 49 anos	1.281	1.654	996	848	39	41	3.490	4.239	30	29	12.647
50 a 54 anos	1.169	1.444	862	794	31	34	3.207	3.868	29	13	11.451
55 a 59 anos	936	1.038	621	645	25	35	2.480	3.068	13	28	8.889
60 a 64 anos	712	909	436	520	10	9	1.860	2.233	20	24	6.733
65 a 69 anos	567	692	378	371	12	31	1.338	1.770	16	16	5.191
70 a 74 anos	420	672	291	285	13	17	1.098	1.388	11	5	4.200
75 a 79 anos	297	477	195	236	9	10	676	963	9	12	2.884
80 a 89 anos	324	543	178	196	10	8	604	926	5	8	2.802
90 a 99 anos	63	149	47	52	1	-	120	183	-	1	616
100 anos ou mais	5	13	9	6	-	-	5	23	-	-	61

FONTE: IBGE/ Censo Demográfico 2010.

3.19: População residente por faixa etária, por cor ou raça, e pela situação do domicílio, no Município de Itabuna, no Estado da Bahia – 2010.

Continua

Faixa Etária	Branca		Preta		Amarela		Parda		Indígena		Total
	Urb.	Rur.	Urb.	Rur.	Urb.	Rur.	Urb.	Rur.	Urb.	Rur.	
0 a 4 anos	3.596	59	1.177	20	115	-	8.542	323	23	5	13.860
5 a 9 anos	3.354	68	1.735	30	131	1	9.812	384	32	2	15.549
10 a 14 anos	3.536	48	2.254	41	117	1	10.800	391	38	4	17.230
15 a 19 anos	3.496	65	2.512	49	165	3	10.877	356	51	-	17.574
20 a 24 anos	3.852	54	3.022	48	219	-	12.010	319	71	2	19.597
25 a 29 anos	4.071	64	3.201	42	196	1	11.902	309	81	-	19.867
30 a 34 anos	3.563	53	2.678	46	147	-	10.575	262	62	1	17.387
35 a 39 anos	2.939	48	2.266	36	107	1	8.835	216	45	-	14.493

Conclusão

Faixa Etária	Branca		Preta		Amarela		Parda		Indígena		Total
	Urb.	Rur.	Urb.	Rur.	Urb.	Rur.	Urb.	Rur.	Urb.	Rur.	
40 a 44 anos	2.944	40	1.934	32	100	3	8.335	193	54	1	13.636
45 a 49 anos	2.898	37	1.804	40	78	2	7.515	214	58	1	12.647
50 a 54 anos	2.566	47	1.611	45	65	-	6.880	195	42	-	11.451
55 a 59 anos	1.943	31	1.229	37	60	-	5.384	164	41	-	8.889
60 a 64 anos	1.594	27	931	25	19	-	3.967	126	43	1	6.733
65 a 69 anos	1.236	23	728	21	43	-	3.006	102	30	2	5.191
70 a 74 anos	1.064	28	556	20	29	1	2.413	73	16	-	4.200
75 a 79 anos	759	15	421	10	19	-	1.604	35	20	1	2.884
80 a 89 anos	851	16	364	10	18	-	1.491	39	13	-	2.802
90 a 99 anos	208	4	98	1	1	-	295	8	1	-	616
100 anos ou mais	17	1	14	1	-	-	28	-	-	-	61

FONTE: IBGE/ Censo Demográfico 2010.

3.20: População residente por situação do domicílio e sexo, segundo cor ou raça, no Município de Itabuna, no Estado da Bahia – 2010.

Cor ou Raça	Urbano		Rural		Total
	Masculino	Feminino	Masculino	Feminino	
Branca	20.467	24.020	383	345	45.215
Preta	14.398	14.137	320	234	29.089
Amarela	690	939	8	5	1.642
Parda	58.286	65.985	2.014	1.695	127.980
Indígena	357	364	13	7	741

FONTE: IBGE/ Censo Demográfico 2010.

3.21: Pessoas de 5 anos ou mais de idade, por cor ou raça e pela condição de alfabetização, no Município de Itabuna, no Estado da Bahia – 2010.

Faixa Etária	Branca		Preta		Amarela		Parda		Indígena		Total
	Alfab.	Não Alfab.	Alfab.	Não Alfab.	Alfab.	Não Alfab.	Alfab.	Não Alfab.	Alfab.	Não Alfab.	
5 ou 6 anos	622	817	234	478	16	31	1.478	2.555	5	9	6.245
7 a 9 anos	1.668	315	748	305	65	20	4.706	1.457	15	5	9.304
10 a 14 anos	3.441	143	2.164	131	111	7	10.622	569	40	2	17.230
15 a 19 anos	3.483	78	2.488	73	165	3	10.951	282	51	-	17.574
20 a 24 anos	3.821	85	2.961	109	213	6	11.950	379	72	1	19.597
25 a 29 anos	4.030	105	3.088	155	193	4	11.720	491	77	4	19.867
30 a 34 anos	3.493	123	2.499	225	140	7	10.155	682	54	9	17.387
35 a 39 anos	2.843	144	2.050	252	103	5	8.324	727	43	2	14.493
40 a 44 anos	2.818	166	1.660	306	86	17	7.618	910	41	14	13.636
45 a 49 anos	2.714	221	1.491	353	68	12	6.815	914	51	8	12.647
50 a 54 anos	2.407	206	1.288	368	57	8	6.091	984	36	6	11.451
55 a 59 anos	1.797	177	931	335	52	8	4.607	941	35	6	8.889
60 a 64 anos	1.409	212	600	356	14	5	3.150	943	32	12	6.733
65 a 69 anos	1.059	200	441	308	30	13	2.198	910	25	7	5.191
70 a 74 anos	903	189	323	253	20	10	1.720	766	11	5	4.200
75 a 79 anos	590	184	198	233	14	5	1.069	570	17	4	2.884
80 a 89 anos	659	208	167	207	8	10	971	559	6	7	2.802
90 a 99 anos	142	70	44	55	1	-	164	139	-	1	616
100 anos ou mais	9	9	1	14	-	-	6	22	-	-	61

FONTE: IBGE/ Censo Demográfico 2010.

3.22: Pessoas de 5 anos ou mais de idade, por condição de alfabetização e sexo, segundo cor ou raça, no Município de Itabuna, no Estado da Bahia – 2010.

Cor ou Raça	Alfabetizadas		Não alfabetizadas		Total
	Masculino	Feminino	Masculino	Feminino	
Branca	17.353	20.555	1.666	1.986	41.560
Preta	11.807	11.569	2.296	2.220	27.892
Amarela	571	785	76	95	1.527
Parda	48.703	55.612	7.165	7.635	119.115
Indígena	314	297	42	60	713

FONTE: IBGE/ Censo Demográfico 2010.

3.23: Pessoas de 10 anos ou mais de idade, por cor ou raça e pela situação do domicílio, segundo o rendimento nominal mensal, no Município de Itabuna, no Estado da Bahia – 2010.

Rendimento Mensal	Branca		Preta		Amarela		Parda		Indígena		Total
	Urb.	Rur.	Urb.	Rur.	Urb.	Rur.	Urb.	Rur.	Urb.	Rur.	
Até 1/4 de salário mínimo	885	24	1.246	30	53	1	4.158	209	35	1	6.642
Mais de 1/4 a 1/2 salário mínimo	978	20	1.202	28	59	-	4.047	148	33	-	6.515
Mais de 1/2 a 1 salário mínimo	9.192	202	8.182	186	354	3	30.450	980	230	7	49.786
Mais de 1 a 2 salários mínimos	5.539	39	3.507	32	209	2	14.383	140	98	-	23.949
Mais de 2 a 3 salários mínimos	2.246	5	982	8	67	-	4.524	20	23	-	7.875
Mais de 3 a 5 salários mínimos	2.335	6	812	3	54	1	4.027	6	28	-	7.272
Mais de 5 a 10 salários mínimos	1.891	3	413	-	37	-	2.319	11	12	-	4.686
Mais de 10 a 15 salários mínimos	355	-	45	-	6	-	362	-	-	-	768
Mais de 15 a 20 salários mínimos	299	1	31	-	2	-	248	1	1	-	583
Mais de 20 a 30 salários mínimos	181	1	7	-	4	-	132	-	-	-	325
Mais de 30 salários mínimos	111	2	7	-	3	-	82	-	2	-	207
Sem rendimento	13.516	298	9.188	217	535	5	41.178	1.487	204	5	66.633
Sem declaração	9	-	1	-	-	-	7	-	-	-	17

FONTE: IBGE/ Censo Demográfico 2010.

3.24: Domicílios particulares permanentes com existência de compartilhamento da responsabilidade, por espécie de unidade doméstica, por situação do domicílio e pelos grupos de idade da pessoa responsável pelo domicílio, no Município de Itabuna, no Estado da Bahia – 2010.

Faixa Etária	Unipessoal		Nuclear		Estendida		Composta		Total
	Urbana	Rural	Urbana	Rural	Urbana	Rural	Urbana	Rural	
10 a 14 anos	4	1	87	1	28	1	2	-	124
15 a 19 anos	77	-	390	15	175	6	60	-	723
20 a 24 anos	441	13	1.895	48	555	7	212	1	3.172
25 a 29 anos	620	16	3.923	106	741	6	224	2	5.638
30 a 34 anos	673	26	5.047	118	798	21	176	1	6.860
35 a 39 anos	613	20	4.800	106	918	21	165	4	6.647
40 a 44 anos	624	27	4.622	88	1.181	21	172	1	6.736
45 a 49 anos	751	26	4.270	76	1.503	34	185	4	6.849
50 a 54 anos	824	29	3.580	93	1.843	40	186	3	6.598
55 a 59 anos	739	30	2.602	70	1.766	48	152	1	5.408
60 a 64 anos	696	33	1.750	52	1.509	30	131	-	4.201
65 a 69 anos	635	22	1.272	51	1.328	28	107	1	3.444
70 anos ou mais	1.538	45	2.202	76	2.423	51	280	5	6.620

FONTE: IBGE/ Censo Demográfico 2010.

3.25: Domicílios particulares permanentes com existência de compartilhamento da responsabilidade, por espécie de unidade doméstica, por sexo e pelos grupos de idade da pessoa responsável pelo domicílio, no Município de Itabuna, no Estado da Bahia – 2010.

Faixa Etária	Unipessoal		Nuclear		Estendida		Composta		Total
	Masc.	Fem.	Masc.	Fem.	Masc.	Fem.	Masc.	Fem.	
10 a 14 anos	3	2	35	53	7	22	1	1	124
15 a 19 anos	38	39	178	227	63	118	21	39	723
20 a 24 anos	291	163	1.173	770	275	287	105	108	3.172
25 a 29 anos	415	221	2.535	1.494	364	383	100	126	5.638
30 a 34 anos	468	231	3.174	1.991	405	414	94	83	6.860
35 a 39 anos	436	197	3.111	1.795	389	550	92	77	6.647
40 a 44 anos	440	211	2.931	1.779	480	722	104	69	6.736
45 a 49 anos	484	293	2.736	1.610	630	907	102	87	6.849
50 a 54 anos	509	344	2.353	1.320	761	1.122	98	91	6.598
55 a 59 anos	394	375	1.714	958	786	1.028	68	85	5.408
60 a 64 anos	327	402	1.168	634	628	911	71	60	4.201
65 a 69 anos	294	363	826	497	523	833	59	49	3.444
70 anos ou mais	588	995	1.421	857	935	1.539	107	178	6.620

FONTE: IBGE/ Censo Demográfico 2010.

3.26: Domicílios particulares permanentes por existência de compartilhamento da responsabilidade pelo domicílio e pela situação do domicílio, e pelos grupos de idade da pessoa responsável pelo domicílio, no Município de Itabuna, no Estado da Bahia – 2010.

Faixa Etária	Havia		Não havia		Sem declaração		Total
	Urbana	Rural	Urbana	Rural	Urbana	Rural	
10 a 14 anos	26	1	95	2	-	-	124
15 a 19 anos	204	4	497	17	1	-	723
20 a 24 anos	890	8	2.210	61	3	-	3.172
25 a 29 anos	1.618	11	3.887	118	3	1	5.638
30 a 34 anos	1.869	16	4.823	150	2	-	6.860
35 a 39 anos	1.877	18	4.617	133	2	-	6.647
40 a 44 anos	1.767	16	4.832	121	-	-	6.736
45 a 49 anos	1.799	19	4.908	121	2	-	6.849
50 a 54 anos	1.604	20	4.827	145	2	-	6.598
55 a 59 anos	1.240	11	4.019	136	-	2	5.408
60 a 64 anos	854	12	3.231	103	1	-	4.201
65 a 69 anos	687	17	2.655	85	-	-	3.444
70 anos ou mais	1.217	27	5.223	149	3	1	6.620

FONTE: IBGE/ Censo Demográfico 2010.

3.27: Domicílios particulares permanentes por existência de compartilhamento da responsabilidade pelo domicílio, pelo sexo e pelos grupos de idade da pessoa responsável pelo domicílio, no Município de Itabuna, no Estado da Bahia – 2010.

Continua

Faixa Etária	Havia		Não havia		Sem declaração		Total
	Masc.	Fem.	Masc.	Fem.	Masc.	Fem.	
10 a 14 anos	10	17	36	61	-	-	124
15 a 19 anos	84	124	216	298	-	1	723
20 a 24 anos	466	432	1.377	894	1	2	3.172
25 a 29 anos	970	659	2.443	1.562	1	3	5.638
30 a 34 anos	1.168	717	2.971	2.002	2	-	6.860
35 a 39 anos	1.191	704	2.837	1.913	-	2	6.647

Conclusão

Faixa Etária	Havia		Não havia		Sem declaração		Total
	Masc.	Fem.	Masc.	Fem.	Masc.	Fem.	
40 a 44 anos	1.103	680	2.852	2.101	-	-	6.736
45 a 49 anos	1.131	687	2.820	2.209	1	1	6.849
50 a 54 anos	954	670	2.767	2.205	-	2	6.598
55 a 59 anos	765	486	2.195	1.960	2	-	5.408
60 a 64 anos	490	376	1.704	1.630	-	1	4.201
65 a 69 anos	362	342	1.340	1.400	-	-	3.444
70 anos ou mais	670	574	2.379	2.993	2	2	6.620

FONTE: IBGE/ Censo Demográfico 2010.

3.28: Domicílios particulares permanentes com existência de compartilhamento da responsabilidade pelos domicílios, por espécie de unidade doméstica, segundo raça ou cor, no Município de Itabuna, no Estado da Bahia – 2010.

Cor ou Raça	Unipessoal	Nuclear	Estendida	Composta	Total
Branca	1.866	7.990	3.144	631	13.631
Preta	1.463	6.206	2.588	290	10.547
Amarela	64	315	114	26	519
Parda	5.090	22.647	9.147	1.123	38.007
Indígena	40	182	89	5	316

FONTE: IBGE/ Censo Demográfico 2010.

3.29: Domicílios particulares permanentes com existência de compartilhamento da responsabilidade pelos domicílios, por espécie de unidade doméstica e pela situação de domicílio, segundo raça ou cor, no Município de Itabuna, no Estado da Bahia – 2010.

Cor ou Raça	Unipessoal		Nuclear		Estendida		Composta		Total
	Urbana	Rural	Urbana	Rural	Urbana	Rural	Urbana	Rural	
Branca	1.829	37	7.842	148	3.103	41	625	6	13.631
Preta	1.410	53	6.085	121	2.546	42	286	4	10.547
Amarela	63	1	311	4	113	1	26	-	519
Parda	4.893	197	22.023	624	8.919	228	1.110	13	38.007
Indígena	40	-	179	3	87	2	5	-	316

FONTE: IBGE/ Censo Demográfico 2010.

3.30: Domicílios particulares permanentes com existência de compartilhamento da responsabilidade pelos domicílios, por espécie de unidade doméstica e sexo, segundo raça ou cor, no Município de Itabuna, no Estado da Bahia – 2010.

Cor ou Raça	Unipessoal		Nuclear		Estendida		Composta		Total
	Masc.	Fem.	Masc.	Fem.	Masc.	Fem.	Masc.	Fem.	
Branca	874	992	5.201	2.789	1.347	1.797	333	298	13.631
Preta	894	569	3.916	2.290	1.091	1.497	142	148	10.547
Amarela	36	28	170	145	48	66	12	14	519
Parda	2.855	2.235	13.956	8.691	3.723	5.424	532	591	38.007
Indígena	28	12	112	70	37	52	3	2	316

FONTE: IBGE/ Censo Demográfico 2010.

3.31: Domicílios particulares permanentes por espécie de unidade doméstica e situação de domicílio, segundo as classes de rendimento nominal mensal domiciliar *per capita* – 2010.

Rendimento Mensal	Unipessoal		Nuclear		Estendida		Composta		Total
	Urbana	Rural	Urbana	Rural	Urbana	Rural	Urbana	Rural	
Até 1/8 de salário mínimo	1	-	24	1	16	-	4	-	46
Mais de 1/8 a 1/4 de salário mínimo	3	-	51	1	25	1	4	-	85
Mais de 1/4 a 1/2 salário mínimo	9	-	143	11	47	4	8	-	222
Mais de 1/2 a 1 salário mínimo	29	-	91	-	46	1	13	-	180
Mais de 1 a 2 salários mínimos	8	-	35	-	10	-	17	-	70
Mais de 2 a 3 salários mínimos	4	-	8	-	4	-	5	-	21
Mais de 3 a 5 salários mínimos	-	-	4	-	-	-	1	-	5
Mais de 5 a 10 salários mínimos	-	-	3	-	1	-	-	-	4
Mais de 10 salários mínimos	-	-	1	-	-	-	-	-	1
Sem rendimento	23	-	30	2	26	-	8	-	89

FONTE: IBGE/ Censo Demográfico 2010.

3.32: População residente por classes de rendimento nominal mensal e por sexo, no Município de Itabuna, no Estado da Bahia – 2010.

Rendimento mensal	Masculino	Feminino	Total
Até 1/4 de salário mínimo	1.554	5.088	6.642
Mais de 1/4 a 1/2 salário mínimo	2.254	4.261	6.515
Mais de 1/2 a 1 salário mínimo	24.587	25.199	49.786
Mais de 1 a 2 salários mínimos	14.054	9.895	23.949
Mais de 2 a 3 salários mínimos	4.734	3.141	7.875
Mais de 3 a 5 salários mínimos	4.309	2.963	7.272
Mais de 5 a 10 salários mínimos	2.859	1.827	4.686
Mais de 10 a 15 salários mínimos	520	248	768
Mais de 15 a 20 salários mínimos	441	142	583
Mais de 20 a 30 salários mínimos	255	70	325
Mais de 30 salários mínimos	167	40	207
Sem rendimento	26.363	40.270	66.633

FONTE: IBGE/ Censo Demográfico 2010.

3.33: Domicílios particulares permanentes e moradores em domicílios particulares permanentes, por espécie de unidade doméstica – 2010.

Espécie de Unidade Doméstica	Domicílios Particulares Permanentes (unidades)	Moradores em Domicílios Permanentes (pessoas)	Total
Unipessoal	8.523	8.523	17.046
Nuclear	37.340	118.462	155.802
Estendida	15.082	68.199	83.281
Composta	2.075	8.556	10.631
Total	63.020	203.740	266.760

FONTE: IBGE/ Censo Demográfico 2010.

3.34: Domicílios particulares permanentes e valor do rendimento nominal médio e mediano mensal dos domicílios particulares permanentes totais e com rendimento domiciliar, segundo o tipo de domicílio, por situação do domicílio no Município de Itabuna, no Estado da Bahia – 2010.

Tipo de domicílio	totais			com rendimento domiciliar		
	Urbana	Rural	Total	Urbana	Rural	Total
Casa	51.494	1.512	53.006	49.017	1.379	50.396
Casa de vila ou em condomínio	515	1	516	494	-	494
Apartamento	9.103	1	9.104	8.821	-	8.822
Habitação em casa de cômodos, cortiço ou cabeça de porco	383	11	394	358	11	369

FONTE: IBGE/ Censo Demográfico 2010.

3.35: Domicílios particulares permanentes e o valor do rendimento nominal médio e mediano mensal dos domicílios particulares permanentes totais e com rendimento domiciliar, segundo o tipo e a condição de ocupação, por situação do domicílio, no Município de Itabuna, no Estado da Bahia – 2010.

Condição de Ocupação do Domicílio	Totais			Rendimento domiciliar		
	Urbana	Rural	Total	Urbana	Rural	Total
Próprio	44.278	673	44.951	42.325	619	42.944
Próprio já quitado	42.495	662	43.157	40.579	608	41.187
Próprio em aquisição	1.783	11	1.794	1.746	11	1.757
Alugado	13.817	14	13.831	13.222	12	13.234
Cedido	3.194	816	4.010	2.954	756	3.710
Cedido por empregador	392	596	988	376	567	943
Cedido de outra forma	2.802	220	3.022	2.578	189	2.767
Outra condição	206	22	228	189	-	189

FONTE: IBGE/ Censo Demográfico 2010.

3.36: Domicílios particulares permanentes totais e com rendimento domiciliar, segundo a existência de banheiro ou sanitário e esgotamento sanitário, por situação do domicílio, no Município de Itabuna, no Estado da Bahia – 2010.

Existência de banheiro ou sanitário e esgotamento sanitário	Totais			Rendimento domiciliar		
	Urbana	Rural	Total	Urbana	Rural	Total
Tinham banheiro - de uso exclusivo do domicílio	55.908	1.025	56.933	55.908	1.025	56.933
Tinham banheiro - de uso exclusivo do domicílio - rede geral de esgoto ou pluvial	47.076	207	47.283	47.076	207	47.283
Tinham banheiro - de uso exclusivo do domicílio - fossa séptica	1.489	163	1.652	1.489	163	1.652
Tinham banheiro - de uso exclusivo do domicílio - fossa rudimentar	1.688	529	2.217	1.688	529	2.217
Tinham banheiro - de uso exclusivo do domicílio - vala	3.061	90	3.151	3.061	90	3.151
Tinham banheiro - de uso exclusivo do domicílio - rio, lago ou mar	1.755	7	1.762	1.755	7	1.762
Tinham banheiro - de uso exclusivo do domicílio - outro	839	29	868	839	29	868
Tinham sanitário	4.606	387	4.993	4.606	387	4.993
Tinham sanitário - rede geral de esgoto ou pluvial	2.354	30	2.384	2.354	30	2.384
Tinham sanitário - fossa séptica	142	25	167	142	25	167
Tinham sanitário - fossa rudimentar	559	149	708	559	149	708
Tinham sanitário - vala	884	101	985	884	101	985
Tinham sanitário - rio, lago ou mar	323	6	329	323	6	329
Tinham sanitário - outro	344	76	420	344	76	420
Não tinham banheiro nem sanitário	981	113	1.094	981	113	1.094

FONTE: IBGE/ Censo Demográfico 2010.

3.37: Domicílios particulares permanentes e o valor do rendimento nominal médio e mediano mensal dos domicílios particulares permanentes **totais**, segundo a situação do domicílio e o tipo de domicílio, no Município de Itabuna, no Estado da Bahia – 2010.

Tipo de Domicílio	Próprio		Próprio já quitado		Próprio em aquisição		Alugado		Cedido		Cedido por empregador		Cedido de outra forma		Outra condição	
	Urb.	Rur.	Urb.	Rur.	Urb.	Rur.	Urb.	Rur.	Urb.	Rur.	Urb.	Rur.	Urb.	Rur.	Urb.	Rur.
Casa	38.788	670	37.620	659	1.168	11	9.719	14	2.801	806	350	594	2.451	212	186	22
Casa de vila ou em condomínio	233	-	199	-	34	-	253	-	28	-	10	-	18	-	-	-
Apartamento	5.187	-	4.608	-	579	-	3.556	-	342	-	32	-	310	-	18	-
Habitação em casa de cômodos, cortiço ou cabeça de porco	70	-	68	-	-	-	289	-	23	-	-	-	23	-	-	-

FONTE: IBGE/ Censo Demográfico 2010.

3.38: Domicílios particulares permanentes e o valor do rendimento nominal médio e mediano mensal dos domicílios particulares permanentes, **com rendimento domiciliar**, segundo a situação do domicílio e o tipo de domicílio, no Município de Itabuna, no Estado da Bahia – 2010.

Tipo de Domicílio	Próprio		Próprio já quitado		Próprio em aquisição		Alugado		Cedido		Cedido por empregador		Cedido de outra forma		Outra condição	
	Urb.	Rur.	Urb.	Rur.	Urb.	Rur.	Urb.	Rur.	Urb.	Rur.	Urb.	Rur.	Urb.	Rur.	Urb.	Rur.
Casa	36.982	616	35.840	605	1.142	11	9.277	12	2.587	746	334	565	2.253	181	171	-
Casa de vila ou em condomínio	225	-	191	-	34	-	242	-	26	-	10	-	16	-	-	-
Apartamento	5.052	-	4.484	-	568	-	3.430	-	322	-	32	-	290	-	17	-
Habitação em casa de cômodos, cortiço ou cabeça de porco	66	-	64	-	-	-	273	-	19	-	-	-	19	-	-	-

FONTE: IBGE/ Censo Demográfico 2010.

3.39: Domicílios particulares permanentes e o valor do rendimento nominal médio e mediano mensal dos domicílios particulares permanentes totais e com rendimento domiciliar, por tipo e situação do domicílio, segundo a existência de banheiro ou sanitário e esgotamento sanitário, no Município de Itabuna, no Estado da Bahia – 2010.

Existência de banheiro ou sanitário e esgotamento sanitário	Totais								Com rendimento domiciliar							
	Casa		Casa de vila ou em condomínio		Apartamento		Habitação em casa de cômodos, cortiço ou cabeça de porco		Casa		Casa de vila ou em condomínio		Apartamento		Habitação em casa de cômodos, cortiço ou cabeça de porco	
	Urb.	Rur.	Urb.	Rur.	Urb.	Rur.	Urb.	Rur.	Urb.	Rur.	Urb.	Rur.	Urb.	Rur.	Urb.	Rur.
Tinham banheiro - de uso exclusivo do domicílio	46.341	1.512	488	-	9.079	-	-	-	44.425	950	470	-	8.798	-	-	-
Tinham banheiro - de uso exclusivo do domicílio - rede geral de esgoto ou pluvial	37.949	1.024	441	-	8.686	-	-	-	36.454	191	426	-	8.418	-	-	-
Tinham banheiro - de uso exclusivo do domicílio - fossa séptica	1.359	206	23	-	107	-	-	-	1.297	159	22	-	104	-	-	-
Tinham banheiro - de uso exclusivo do domicílio - fossa rudimentar	1.630	163	-	-	54	-	-	-	1.541	485	-	-	50	-	-	-
Tinham banheiro - de uso exclusivo do domicílio – vala	2.984	529	-	-	72	-	-	-	2.843	86	-	-	68	-	-	-
Tinham banheiro - de uso exclusivo do domicílio - rio, lago ou mar	1.638	90	-	-	110	-	-	-	1.578	-	-	-	108	-	-	-
Tinham banheiro - de uso exclusivo do domicílio – outro	781	-	-	-	50	-	-	-	712	23	-	-	50	-	-	-
Tinham sanitário	4.191	29	25	-	18	-	372	10	3.740	326	22	-	17	-	348	10
Tinham sanitário - rede geral de esgoto ou pluvial	2.002	376	24	-	10	-	318	-	1.793	25	21	-	10	-	303	-
Tinham sanitário - fossa séptica	133	29	-	-	-	-	-	-	110	23	-	-	-	-	-	-
Tinham sanitário - fossa rudimentar	556	25	-	-	-	-	-	-	509	130	-	-	-	-	-	-
Tinham sanitário – vala	860	145	-	-	-	-	18	-	769	92	-	-	-	-	16	-
Tinham sanitário - rio, lago ou mar	300	101	-	-	-	-	23	-	276	-	-	-	-	-	17	-
Tinham sanitário – outro	340	-	-	-	-	-	-	-	283	52	-	-	-	-	-	-
Não tinham banheiro nem sanitário	962	70	-	-	-	-	11	-	852	103	-	-	-	-	10	-

FONTE: IBGE/ Censo Demográfico 2010.

3.40: Domicílios particulares permanentes totais e com rendimento domiciliar, por situação do domicílio e o tipo de domicílio, segundo a condição de ocupação e a existência e número de banheiros de uso exclusivo do domicílio, no Município de Itabuna, no Estado da Bahia – 2010.

Existência e número de banheiros de uso exclusivo do domicílio	Totais								Com rendimento domiciliar							
	Casa		Casa de vila ou em condomínio		Apartamento		Habitação em casa de cômodos, cortiço ou cabeça de porco		Casa		Casa de vila ou em condomínio		Apartamento		Habitação em casa de cômodos, cortiço ou cabeça de porco	
	Urb.	Rur.	Urb.	Rur.	Urb.	Rur.	Urb.	Rur.	Urb.	Rur.	Urb.	Rur.	Urb.	Rur.	Urb.	Rur.
Tinham	46.341	1.024	488	-	153.737	3.417	1.244	-	25.900	4	-	-	9.079	1	-	-
Tinham - 1 banheiro	35.298	965	353	-	114.659	3.228	847	-	10.586	4	-	-	4.038	1	-	-
Tinham - 2 banheiros	7.915	39	103	-	27.316	119	294	-	8.878	-	-	-	3.021	-	-	-
Tinham - 3 banheiros	2.099	12	22	-	7.746	35	63	-	4.853	-	-	-	1.566	-	-	-
Tinham - 4 banheiros	639	4	8	-	2.418	11	30	-	1.158	-	-	-	338	-	-	-
Tinham - 4 banheiros ou mais	1.029	8	10	-	4.016	35	40	-	1.583	-	-	-	454	-	-	-
Tinham - 5 banheiros	233	3	-	-	914	17	-	-	319	-	-	-	86	-	-	-
Tinham - 6 banheiros	99	1	1	-	420	7	1	-	85	-	-	-	25	-	-	-
Tinham - 7 banheiros	42	-	1	-	190	-	9	-	21	-	-	-	5	-	-	-
Tinham - 8 banheiros	11	-	-	-	50	-	-	-	-	-	-	-	-	-	-	-
Tinham - 9 banheiros ou mais	5	-	-	-	24	-	-	-	-	-	-	-	-	-	-	-
Não tinham	5.153	488	27	1	16.831	1.535	52	1	62	-	915	42	24	-	383	11

FONTE: IBGE/ Censo Demográfico 2010.

3.41: Moradores em domicílios particulares permanentes, por situação do domicílio, segundo o tipo do domicílio, a condição de ocupação, a existência de banheiro ou sanitário e esgotamento sanitário e a existência e número de banheiros de uso exclusivo do domicílio, Município de Itabuna, no Estado da Bahia – 2010.

Existência de banheiro ou sanitário e esgotamento sanitário	Casa		Casa de vila ou em condomínio		Apartamento		Habitação em casa de cômodos, cortiço ou cabeça de porco	
	Urb.	Rur.	Urb.	Rur.	Urb.	Rur.	Urb.	Rur.
Tinham banheiro - de uso exclusivo do domicílio	153.737	3.417	1.244	-	25.900	4	-	-
Tinham banheiro - de uso exclusivo do domicílio - rede geral de esgoto ou pluvial	125.273	721	1.110	-	24.777	4	-	-
Tinham banheiro - de uso exclusivo do domicílio - fossa séptica	4.608	566	70	-	318	-	-	-
Tinham banheiro - de uso exclusivo do domicílio - fossa rudimentar	5.613	1.744	12	-	164	-	-	-
Tinham banheiro - de uso exclusivo do domicílio - vala	10.093	269	13	-	233	-	-	-
Tinham banheiro - de uso exclusivo do domicílio - rio, lago ou mar	5.592	27	23	-	264	-	-	-
Tinham banheiro - de uso exclusivo do domicílio - outro	2.558	90	16	-	144	-	-	-
Tinham sanitário	13.995	1.167	48	1	48	-	883	39
Tinham sanitário - rede geral de esgoto ou pluvial	6.572	84	45	-	30	-	720	3
Tinham sanitário - fossa séptica	484	71	-	-	1	-	35	-
Tinham sanitário - fossa rudimentar	1.881	496	-	1	-	-	9	12
Tinham sanitário – vala	2.956	305	-	-	16	-	59	-
Tinham sanitário - rio, lago ou mar	977	19	-	-	-	-	56	-
Tinham sanitário – outro	1.125	192	3	-	1	-	4	24
Não tinham banheiro nem sanitário	2.836	368	4	-	14	-	32	3

FONTE: IBGE/ Censo Demográfico 2010.

3.42: Domicílios particulares permanentes totais e com rendimento domiciliar, por situação do domicílio, segundo a forma de abastecimento de água, o destino do lixo e a existência de energia elétrica – 2010.

Forma de Abastecimento de Água	Totais			Com rendimento domiciliar		
	Urbana	Rural	Total	Urbana	Rural	Total
Rede geral	59.098	351	59.449	191.037	1.264	192.301
Poço ou nascente na propriedade	244	402	646	856	1.271	2.127
Poço ou nascente fora da propriedade	101	128	229	408	442	850
Carro-pipa	206	8	214	638	22	660
Água da chuva armazenada em cisterna	79	183	262	246	580	826
Água da chuva armazenada de outra forma	165	109	274	501	325	826
Rios, açudes, lagos ou igarapés	32	178	210	86	602	688
Outra	1.570	166	1.736	4.969	493	5.462

FONTE: IBGE/ Censo Demográfico 2010.

3.43: Domicílios particulares permanentes totais e com rendimento domiciliar, por situação do domicílio, segundo a forma de abastecimento de água, o destino do lixo e a existência de energia elétrica – 2010.

Destino do Lixo	Totais			Com rendimento domiciliar		
	Urbana	Rural	Total	Urbana	Rural	Total
Coletado	58.199	263	58.462	187.618	838	188.456
Coletado por serviço de limpeza	53.845	206	54.051	173.253	663	173.916
Coletado em caçamba de serviço de limpeza	4.354	57	4.411	14.365	175	14.540
Queimado (na propriedade)	552	1.047	1.599	1.867	3.493	5.360
Enterrado (na propriedade)	8	80	88	27	260	287
Jogado em terreno baldio ou logradouro	2.527	89	2.616	8.568	274	8.842
Jogado em rio, lago ou mar	125	3	128	423	9	432
Outro destino	84	43	127	238	125	363

FONTE: IBGE/ Censo Demográfico 2010

3.44: Domicílios particulares permanentes totais, por situação do domicílio, segundo a forma de abastecimento de água, o destino do lixo e a existência de energia elétrica, no Município de Itabuna, no Estado da Bahia – 2010.

Destino do Lixo	Totais			Com rendimento domiciliar		
	Urbana	Rural	Total	Urbana	Rural	Total
Tinham	61.097	1.363	62.460	197.698	4.537	202.235
Tinham - de companhia distribuidora	60.766	1.342	62.108	196.680	4.458	201.138
Tinham - de companhia distribuidora - com medidor	59.702	1.167	60.869	193.514	3.865	197.379
Tinham - de companhia distribuidora - com medidor - de uso exclusivo	57.136	729	57.865	186.097	2.402	188.499
Tinham - de companhia distribuidora - com medidor - comum a mais de um domicílio	2.566	438	3.004	7.417	1.463	8.880
Tinham - de companhia distribuidora - sem medidor	1.064	175	1.239	3.166	593	3.759
Tinham - de outra fonte	331	21	352	1.018	79	1.097
Não tinham	398	162	560	1.043	462	1.505

FONTE: IBGE/ Censo Demográfico 2010

3.45: Domicílios particulares permanentes, por existência de compartilhamento da responsabilidade pelo domicílio e a situação do domicílio, segundo o sexo da pessoa responsável pelo domicílio e a classe de rendimento nominal mensal domiciliar *per capita* – 2010.

Rendimento Nominal Mensal Domiciliar Per Capita	Havia				Não havia				Sem declaração				Total
	Urbana		Rural		Urbana		Rural		Urbana		Rural		
	Masc.	Fem.	Masc.	Fem.	Masc.	Fem.	Masc.	Fem.	Masc.	Fem.	Masc.	Fem.	
Até 1/8 de salário mínimo	146	198	9	6	561	1.322	62	27	-	-	-	-	2.331
Mais de 1/8 a 1/4 de salário mínimo	511	458	18	12	2.080	2.184	176	45	-	-	-	-	5.484
Mais de 1/4 a 1/2 salário mínimo	1.559	1.347	57	14	5.524	5.058	404	79	3	5	2	1	14.053
Mais de 1/2 a 1 salário mínimo	2.755	2.054	35	9	7.751	6.329	293	48	1	2	1	-	19.278
Mais de 1 a 2 salários mínimos	2.223	1.257	7	2	4.444	2.821	54	8	1	2	-	-	10.819
Mais de 2 a 3 salários mínimos	796	454	-	-	1.370	820	3	-	-	1	-	-	3.444
Mais de 3 a 5 salários mínimos	590	299	3	-	1.016	685	9	1	1	1	-	-	2.605
Mais de 5 a 10 salários mínimos	324	143	1	-	679	345	4	-	-	-	-	-	1.496
Mais de 10 salários mínimos	143	50	1	-	267	110	1	-	-	-	-	-	572
Sem rendimento	180	162	4	2	1.134	1.317	102	25	-	2	-	-	2.928
Sem declaração	2	1	-	-	3	4	-	-	-	-	-	-	10

FONTE: IBGE/ Censo Demográfico 2010.

3.46: Domicílios particulares permanentes, por existência de compartilhamento da responsabilidade pelo domicílio e a situação do domicílio, segundo o sexo da pessoa responsável pelo domicílio e a classe de rendimento nominal mensal domiciliar *per capita*, no Município de Itabuna, no Estado da Bahia – 2010.

Número de Moradores	Urbana		Rural		Total
	Masculino	Feminino	Masculino	Feminino	
1 morador	4.431	3.804	256	32	8.523
2 moradores	6.957	6.937	278	57	14.229
3 moradores	8.872	6.860	237	61	16.030
4 moradores	7.709	4.771	202	46	12.728
5 moradores	3.573	2.588	136	38	6.335
6 moradores	1.404	1.183	70	24	2.681
7 moradores	622	636	33	10	1.301
8 moradores	253	322	17	4	596
9 moradores	117	143	8	2	270
10 moradores	59	94	1	1	155
11 moradores ou mais	67	93	8	4	172

FONTE: IBGE/ Censo Demográfico 2010.

3.47: Domicílios particulares permanentes, por classe de rendimento nominal mensal domiciliar *per capita*, no Município de Itabuna, no Estado da Bahia – 2010.

Rendimento Nominal Mensal	Domicílios Particulares Permanentes
Até 1/4 de salário mínimo	7.815
Mais de 1/4 a 1/2 salário mínimo	14.053
Mais de 1/2 a 1 salário mínimo	19.278
Mais de 1 a 2 salários mínimos	10.819
Mais de 2 a 3 salários mínimos	3.444
Mais de 3 a 5 salários mínimos	2.605
Mais de 5 salários mínimos	2.068
Sem rendimento	2.928
Total	63.020

FONTE: IBGE/ Censo Demográfico 2010.

3.48: Domicílios particulares permanentes e o valor do rendimento nominal médio e mediano mensal dos domicílios particulares permanentes totais e com rendimento domiciliar, com existência e número de banheiros de uso exclusivo do domicílio, segundo situação do domicílio, no Município de Itabuna, no Estado da Bahia – 2010.

Existência e número de banheiros de uso exclusivo do domicílio	Totais		Com rendimento domiciliar	
	Urbana	Rural	Urbana	Rural
Tinham	55.908	1.025	53.693	951
Tinham - 1 banheiro	39.689	966	37.857	894
Tinham - 2 banheiros	11.039	39	10.763	37
Tinham - 3 banheiros	3.687	12	3.608	12
Tinham - 4 banheiros	985	4	969	4
Tinham - 4 banheiros ou mais	1.493	8	1.465	8
Tinham - 5 banheiros	319	3	309	3
Tinham - 6 banheiros	125	1	123	1
Tinham - 7 banheiros	48	-	48	-
Tinham - 8 banheiros	11	-	11	-
Tinham - 9 banheiros ou mais	5	-	5	-
Não tinham	5.587	500	4.997	441

FONTE: IBGE/ Censo Demográfico 2010

3.49: Domicílios particulares permanentes e o valor do rendimento nominal médio e mediano mensal dos domicílios particulares permanentes totais, segundo a principal forma de abastecimento de água, por situação do domicílio, no Município de Itabuna, no Estado da Bahia – 2010.

Forma de abastecimento de água	Urbano	Rural
Rede geral	59.098	351
Poço ou nascente na propriedade	244	402
Poço ou nascente fora da propriedade	101	128
Carro-pipa	206	8
Água da chuva armazenada em cisterna	79	183
Água da chuva armazenada de outra forma	165	109
Rios, açudes, lagos ou igarapés	32	178
Poço ou nascente na aldeia	-	-
Poço ou nascente fora da aldeia	-	-
Outra	1.570	166

FONTE: IBGE/ Censo Demográfico 2010.

3.50: Domicílios particulares permanentes e o valor do rendimento nominal médio e mediano mensal dos domicílios particulares permanentes, com rendimento domiciliar, e a principal forma de abastecimento de água, segundo situação do domicílio, no Município de Itabuna, no Estado da Bahia – 2010.

Forma de abastecimento de água	Urbano	Rural
Rede geral	56.548	332
Poço ou nascente na propriedade	228	374
Poço ou nascente fora da propriedade	92	117
Carro-pipa	191	5
Água da chuva armazenada em cisterna	65	179
Água da chuva armazenada de outra forma	145	100
Rios, açudes, lagos ou igarapés	28	131
Outra	1.393	154

FONTE: IBGE/ Censo Demográfico 2010.

3.51: Domicílios particulares permanentes por situação de domicílio e classes de rendimento nominal mensal domiciliar *per capita*, no Município de Itabuna, no Estado da Bahia – 2010.

Rendimento nominal mensal domiciliar per capita	Urbano	Rural
Até 1/8 de salário mínimo	2.227	104
Mais de 1/8 a 1/4 de salário mínimo	5.233	251
Mais de 1/4 a 1/2 salário mínimo	13.496	557
Mais de 1/2 a 1 salário mínimo	18.892	386
Mais de 1 a 2 salários mínimos	10.748	71
Mais de 2 a 3 salários mínimos	3.441	3
Mais de 3 a 5 salários mínimos	2.592	13
Mais de 5 a 10 salários mínimos	1.491	5
Mais de 10 salários mínimos	570	2
Sem rendimento	2.795	133
Sem declaração	10	-

FONTE: IBGE/ Censo Demográfico 2010.

3.52: Moradores em domicílios particulares permanentes, cuja condição no domicílio não era pensionista, nem empregado (a) doméstico (a) ou parente, por situação de domicílio, no Município de Itabuna, no Estado da Bahia – 2010.

Rendimento nominal mensal domiciliar per capita	Urbano	Rural
Até 1/8 de salário mínimo	9.892	525
Mais de 1/8 a 1/4 de salário mínimo	23.628	1.229
Mais de 1/4 a 1/2 salário mínimo	49.503	1.944
Mais de 1/2 a 1 salário mínimo	56.147	771
Mais de 1 a 2 salários mínimos	30.679	146
Mais de 2 a 3 salários mínimos	9.449	3
Mais de 3 a 5 salários mínimos	6.682	27
Mais de 5 a 10 salários mínimos	3.625	10
Mais de 10 salários mínimos	1.279	3
Sem rendimento	7.268	339
Sem declaração	40	-

FONTE: IBGE/ Censo Demográfico 2010.

3.53: Domicílios particulares permanentes, por classes de rendimento nominal mensal domiciliar, no Município de Itabuna, no Estado da Bahia – 2010.

Rendimento nominal mensal domiciliar <i>per capita</i>	Total
Até 1/2 salários mínimos	3.069
Mais de 1/2 a 1 salário mínimo	13.113
Mais de 1 a 2 salários mínimos	16.390
Mais de 2 a 5 salários mínimos	17.820
Mais de 5 a 10 salários mínimos	6.409
Mais de 10 a 20 salários mínimos	2.327
Mais de 20 salários mínimos	954
Sem rendimento	2.928
Sem declaração	10

FONTE: IBGE/ Censo Demográfico 2010.

3.54: Pessoas de 10 anos ou mais de idade por situação de domicílio e sexo, segundo a condição de alfabetização e as classes de rendimento nominal mensal – 2010.

Alfabetização	Urbana		Rural		Total
	Masculino	Feminino	Masculino	Feminino	
Alfabetizadas	72.405	82.643	1.575	1.386	158.009
Não alfabetizadas	7.419	8.659	707	464	17.249

FONTE: IBGE/ Censo Demográfico 2010.

3.55: Pessoas de 10 anos ou mais de idade, por situação de domicílio e sexo, segundo a condição de alfabetização e as classes de rendimento nominal mensal, no Município de Itabuna, no Estado da Bahia – 2010.

Rendimento nominal mensal	Alfabetizadas				Não alfabetizadas				Total
	Urbana		Rural		Urbana		Rural		
	Masc.	Fem.	Masc.	Fem.	Masc.	Fem.	Masc.	Fem.	
Até 1/4 de salário mínimo	1.244	4.022	23	163	276	835	11	68	6.642
Mais de 1/4 a 1/2 salário mínimo	1.782	3.574	47	88	388	575	37	24	6.515
Mais de 1/2 a 1 salário mínimo	19.872	20.963	613	178	3.654	3.919	448	139	49.786
Mais de 1 a 2 salários mínimos	13.292	9.592	148	29	584	268	30	6	23.949
Mais de 2 a 3 salários mínimos	4.619	3.093	27	6	88	42	-	-	7.875
Mais de 3 a 5 salários mínimos	4.258	2.941	12	1	36	21	3	-	7.272
Mais de 5 a 10 salários mínimos	2.835	1.820	12	2	12	5	-	-	4.686
Mais de 10 a 15 salários mínimos	520	248	-	-	-	-	-	-	768
Mais de 15 a 20 salários mínimos	438	141	2	-	1	1	-	-	583
Mais de 20 a 30 salários mínimos	254	70	1	-	-	-	-	-	325
Mais de 30 salários mínimos	165	39	1	1	1	-	-	-	207
Sem rendimento	23.117	36.132	689	918	2.379	2.993	178	227	66.633
Sem declaração	9	8	-	-	-	-	-	-	17

FONTE: IBGE/ Censo Demográfico 2010.

3.56: Pessoas de 10 anos ou mais de idade com rendimento por situação de domicílio e sexo, segundo a condição de alfabetização, no Município de Itabuna, no Estado da Bahia – 2010.

Alfabetização	Urbana		Rural		Total
	Masculino	Feminino	Masculino	Feminino	
Alfabetizadas	72.405	82.643	1.575	1.386	158.009
Não alfabetizadas	7.419	8.659	707	464	17.249

FONTE: IBGE/ Censo Demográfico 2010.

3.57: Domicílios particulares permanentes, por classes de rendimento nominal mensal domiciliar – 2010.

Pessoas	Masculino	Feminino	Total
Pessoas de 10 anos ou mais de idade	82.106	93.152	175.258
Pessoas de 10 anos ou mais de idade, alfabetizadas.	73.980	84.029	158.009

FONTE: IBGE/ Censo Demográfico 2010.

3.58: Pessoas de 10 anos ou mais de idade por condição de alfabetização e sexo, segundo a condição no domicílio, no Município de Itabuna, no Estado da Bahia – 2010.

Condição no Domicílio	Alfabetizadas				Não alfabetizadas				Total
	Urbana		Rural		Urbana		Rural		
	Masc.	Fem.	Masc.	Fem.	Masc.	Fem.	Masc.	Fem.	
Pessoa responsável	30.470	23.146	731	165	3.662	4.311	520	116	63.121
Pessoa responsável - com responsabilidade compartilhada	8.592	5.786	90	33	644	639	45	12	15.841
Pessoa responsável - sem responsabilidade compartilhada	21.867	17.343	638	132	3.017	3.669	475	103	47.244
Cônjuge ou companheiro (a)	7.825	24.304	85	617	1.102	2.144	41	276	36.394
Cônjuge ou companheiro (a) - de sexo diferente	7.806	24.268	84	617	1.101	2.144	41	276	36.337
Cônjuge ou companheiro (a) - de mesmo sexo	19	36	1	-	1	-	-	-	57
Filho (a)	22.840	22.148	569	436	1.304	692	88	28	48.105
Filho (a) - da pessoa responsável e do cônjuge	11.927	11.282	416	336	454	248	49	16	24.728
Filho (a) - somente da pessoa responsável	10.913	10.866	153	100	850	444	39	12	23.377
Enteado (a)	1.308	1.258	44	36	87	46	6	1	2.786
Genro ou nora	1.071	1.236	10	22	34	29	1	2	2.405
Pai, mãe, padastro ou madrasta	702	1.658	7	9	191	630	5	19	3.221
Sogro (a)	120	326	2	2	50	142	3	7	652
Neto (a)	3.245	2.984	64	50	163	74	8	2	6.590
Bisneto (a)	58	67	-	-	4	3	-	-	132
Irmão ou irmã	1.722	1.846	14	20	305	163	14	10	4.094
Avô ou avó	23	76	1	-	15	51	2	-	168
Outro parente	1.881	2.040	35	23	179	165	12	2	4.337
Agregado (a)	253	420	7	3	48	52	2	-	785
Convivente	505	651	6	2	46	37	5	-	1.252
Pensionista	28	29	-	-	3	2	-	-	62
Empregado (a) doméstico (a)	33	397	-	1	4	37	-	1	473
Parente do (a) empregado (a) doméstico (a)	5	4	-	-	-	-	-	-	9
Individual em domicílio coletivo	316	53	-	-	222	81	-	-	672

FONTE: IBGE/ Censo Demográfico 2010.

3.59: Pessoas de 5 anos ou mais de idade, por situação do domicílio, condição de alfabetização e sexo, no Município de Itabuna, no Estado da Bahia – 2010.

Faixa Etária	Alfabetizadas				Não alfabetizadas				Total
	Urbana		Rural		Urbana		Rural		
	Masc.	Fem.	Masc.	Fem.	Masc.	Fem.	Masc.	Fem.	
5 a 9 anos	4.667	4.667	101	122	2.960	2.770	159	103	15.549
10 a 14 anos	7.925	8.017	233	203	521	282	36	13	17.230
15 a 19 anos	8.046	8.640	234	218	271	144	12	9	17.574
20 a 24 anos	8.686	9.950	183	198	344	194	28	14	19.597
25 a 29 anos	8.744	10.014	177	173	408	285	46	20	19.867
30 a 34 anos	7.384	8.688	145	124	531	422	55	38	17.387
35 a 39 anos	6.138	7.026	112	87	549	479	58	44	14.493
40 a 44 anos	5.508	6.547	79	89	643	669	62	39	13.636
45 a 49 anos	5.029	5.938	82	90	665	721	60	62	12.647
50 a 54 anos	4.486	5.233	90	70	645	800	77	50	11.451
55 a 59 anos	3.382	3.911	85	44	544	820	64	39	8.889
60 a 64 anos	2.382	2.740	49	34	551	881	56	40	6.733
65 a 69 anos	1.719	1.977	36	21	500	847	56	35	5.191
70 a 74 anos	1.293	1.629	39	16	457	699	44	23	4.200
75 a 79 anos	802	1.065	13	8	348	608	23	17	2.884
80 a 89 anos	742	1.046	15	8	340	609	24	18	2.802
90 a 99 anos	134	211	3	3	90	168	4	3	616
100 anos ou mais	5	11	-	-	12	31	2	-	61

FONTE: IBGE/ Censo Demográfico 2010.

3.60: Pessoas de 10 anos ou mais de idade alfabetizadas, no Município de Itabuna, no Estado da Bahia – 2010.

Idade	Pessoas Alfabetizadas
10 a 14 anos	16.378
15 a 19 anos	17.138
20 a 29 anos	38.125
30 a 39 anos	29.704
40 a 49 anos	23.362
50 a 59 anos	17.301
60 anos ou mais	16.001

FONTE: IBGE/ Censo Demográfico 2010.

3.61: Emigrantes internacionais por sexo, segundo os continentes e países estrangeiros de destino, no Município de Itabuna, no Estado da Bahia – 2010.

Continua

Grandes Regiões e Unidades da Federação	Masculino	Feminino	Total
África	7	9	16
África do Sul	5	3	8
Angola	-	2	2
Outros países da África	2	4	6
América Central	1	1	2
América do Norte	65	87	152
Canadá	3	4	7
Estados Unidos	61	81	142
México	1	2	3
América do Sul	13	24	37
Argentina	2	11	13
Bolívia	6	7	13

Conclusão

Grandes Regiões e Unidades da Federação	Masculino	Feminino	Total
Chile	3	1	4
Guiana Francesa	-	-	-
Paraguai	2	3	5
Suriname	-	-	-
Uruguai	-	-	-
Venezuela	-	-	-
Outros países da América do Sul	-	2	2
Ásia	4	4	8
China	-	1	1
Japão	3	2	5
Outros países da Ásia	1	1	2
Europa	273	596	869
Alemanha	6	30	36
Áustria	-	1	1
Bélgica	3	6	9
Espanha	59	160	219
França	4	12	16
Holanda	1	8	9
Irlanda	2	2	4
Itália	41	123	164
Noruega	3	2	5
Portugal	120	152	272
Reino Unido	8	13	21
Suécia	2	3	5
Suíça	19	77	96
Outros países da Europa	5	7	12
Oceania	7	2	9
Austrália	7	1	8
Nova Zelândia	-	1	1
Outros países da Oceania	-	-	-
Sem declaração	2	-	2

FONTE: IBGE/ Censo Demográfico 2010.

3.62: Domicílios particulares ocupados, por situação do domicílio e localização de área, no Município de Itabuna, no Estado da Bahia – 2010.

Total	Urbana		Rural	
	Cidade ou vila (área urbanizada)	Cidade ou vila (área não urbanizada)	Área rural (exceto aglomerado)	Aglomerado (povoado)
63.108	61.472	104	1.139	213

FONTE: IBGE/ Censo Demográfico 2010.

3.63: Domicílios particulares recenseados pelo IBGE, por espécie, no Município de Itabuna, no Estado da Bahia – 2010.

Total	Ocupado	Ocupado (com entrevista realizada)	Ocupado (sem entrevista realizada)	Não Ocupado	Uso Ocasional	Vago
73.531	63.108	62.721	387	10.423	1.728	8.695

FONTE: IBGE/ Censo Demográfico 2010

3.64: Domicílios coletivos recenseados pelo IBGE, por espécie, no Município de Itabuna, no Estado da Bahia – 2010.

Total	Com morador	Vago
66	30	36

FONTE: IBGE/ Censo Demográfico 2010

3.65: Distribuição de domicílios recenseados pelo IBGE, por espécie, no Município de Itabuna, no Estado da Bahia – 2010.

Total	Particulares	Coletivos
73.597	73.531	66

FONTE: IBGE/ Censo Demográfico 2010

3.66: Domicílios particulares segundo o tipo de instalação sanitária, no Município de Itabuna, no Estado da Bahia – 2008-2015.

Ano	Instalação Sanitária		
	Esgoto	Fossa	Céu aberto
2008	27.338	2.488	6.582
2009	28.198	2.595	6.614
2010	31.861	2.660	6.364
2011	37.208	3.167	7.320
2012	36.945	3.087	7.311
2013	36.478	3.143	7.298
2014	43.942	3.580	7.565
2015	50.273	3.479	6.854

FONTE: SIAB/ IBGE/ Censo 2010.

3.67: Domicílios particulares permanentes rurais por forma de abastecimento de água, no Município de Itabuna, no Estado da Bahia – 2010.

Ano	Rede geral de distribuição	Poço ou nascente na propriedade	Outra	Total
2010	351	402	772	1.525

FONTE: IBGE/ Censo Demográfico 2010

3.68: Domicílios particulares permanentes rurais, sem rendimento nominal mensal domiciliar *per capita*, por forma de abastecimento de água, no Município de Itabuna, no Estado da Bahia – 2010.

Ano	Rede geral de distribuição	Poço ou nascente na propriedade	Outra	Total
2010	19	28	86	133

FONTE: IBGE/ Censo Demográfico 2010

3.69: mensal domiciliar *per capita* de 1 a 70 reais, por forma de abastecimento de água, no Município de Itabuna, no Estado da Bahia – 2010.

Ano	Rede geral de distribuição	Poço ou nascente na propriedade	Outra	Total
2010	28	34	53	115

FONTE: IBGE/ Censo Demográfico 2010

3.70: Domicílios particulares permanentes rurais com rendimento nominal mensal domiciliar *per capita* de 71 a 140 reais, por forma de abastecimento de água, no Município de Itabuna, no Estado da Bahia – 2010.

Ano	Rede geral de distribuição	Poço ou nascente na propriedade	Outra	Total
2010	73	69	144	286

FONTE: IBGE/ Censo Demográfico 2010.

3.71: Domicílios particulares permanentes rurais com rendimento nominal mensal domiciliar *per capita* de 141 reais ou mais, por forma de abastecimento de água, no Município de Itabuna, no Estado da Bahia – 2010.

Ano	Rede geral de distribuição	Poço ou nascente na propriedade	Outra	Total
2010	231	271	489	991

FONTE: IBGE/ Censo Demográfico 2010

3.72: Domicílios particulares segundo o tipo de abastecimento de água, no Município de Itabuna, no Estado da Bahia – 2012-2015.

Ano	Rede Pública	Poço ou Nascente	Outros
2012	45.368	668	1.307
2013	44.936	669	1.314
2014	53.106	623	1.358
2015	58.837	593	1.176

FONTE: SIAB/IBGE. Disponível em: <<http://www2.datasus.gov.br/SIAB/index.php?area=04>>. Acessado em 30 de julho de 2019.

3.73: Domicílios particulares segundo o tipo de água consumida, no Município de Itabuna, no Estado da Bahia – 2012-2015.

Ano	Água Filtrada	Água Ferventada	Água Clorada	Água sem Tratamento
2012	30.593	624	4.360	11.766
2013	30.272	629	4.565	11.453
2014	34.468	681	7.406	12.532
2015	38.390	660	8.569	12.987

FONTE: SIAB/ IBGE. Disponível em: <<http://tabnet.datasus.gov.br/cgi/deftohtm.exe?siab/cnv/SIABCbr.def>>. Acesso em 13 de maio de 2019

3.74: Domicílios particulares segundo o destino do lixo, no Município de Itabuna, no Estado da Bahia – 2012-2015.

Ano	Coletado	Queimado/Enterrado	Céu Aberto
2012	43.595	903	2.845
2013	43.198	906	2.815
2014	51.341	912	2.834
2015	57.421	884	2.301

FONTE: SIAB/IBGE. Disponível em: <<http://tabnet.datasus.gov.br/cgi/deftohtm.exe?siab/cnv/SIABCbr.def>>. Acesso em 13 de maio de 2019

3.75: Composição do Cadastro Nacional de Endereços para fins estatísticos, no Município de Itabuna, no Estado da Bahia – 2010.

Tipo	Quantidade
Endereços	86.643
Endereços urbanos	83.875
Endereços rurais	2.768
Endereços sem numeração	11.618
Endereços sem identificação de número	72.766
Endereços com coordenadas coletadas	2.691
Domicílios	73.597
Domicílios particulares	73.531
Domicílios coletivos	66
Estabelecimentos	9.353
Estabelecimentos agropecuários	78
Estabelecimentos de ensino	231
Estabelecimentos de saúde	152
Estabelecimentos de outras finalidades	8.892
Edificações em construção	4.915

FONTE: IBGE/ Censo Demográfico 2010

3.76: Registros civis no Município de Itabuna, no Estado da Bahia – 2013-2019.

Ano	Nascidos Vivos	Óbitos	Óbitos Fetais	Casamentos (1)	Divórcios	Total
2013	3.612	2.419	49	946	223	7.249
2014	3.482	2.516	71	941	236	7.246
2015	3.573	2.454	52	1.002	281	7.362
2016	3.245	2.841	51	919	299	7.355
2017	3.361	2.518	50	948	305	7.182
2018	3.476	1.937	46	925	384	6.678
2019	3.194	1.777	43	957	217	6.188

FONTE: IBGE. Disponível em: <<https://cidades.ibge.gov.br/brasil/ba/itabuna/pesquisa/20/29767?ano=2019>>. Acessado em 04 de maio de 2021.

(1) Incluso casamento religioso, com efeito civil.

3.77: Distribuição do eleitorado, por zona e sexo, no Município de Itabuna, no Estado da Bahia – 2012, 2014, 2016 e 2018.

Ano	Zona	Masculino	Feminino	Não Informado	Total
2012	Zona 27	36.157	42.200	59	78.416
	Zona 28	36.898	43.960	137	80.995
2014	Zona 27	37.320	43.623	57	81.000
	Zona 28	44.459	37.388	128	81.975
2016	Zona 27	38.227	44.822	59	83.108
	Zona 28	37.726	44.149	123	81.998
2018	Zona 27	---	---	---	---
	Zona 28	---	---	---	---

FONTE: TSE. Disponível em: <<http://www.tse.jus.br/eleitor/estatisticas-de-eleitorado>>. Acessado em 10 de maio de 2019.

3.78: Distribuição do eleitorado, por faixa etária e sexo, no Município de Itabuna, no Estado da Bahia – 2018-2020.

Continua

Ano	Faixa Etária	Masculino		Feminino		Não Informado		Total
		Eleitores	%	Eleitores	%	Eleitores	%	
2018	16 anos	80	45,450	96	54,550	0	0	176
	17 anos	362	46,000	425	54,000	0	0	787
	18 a 20 anos	3.368	47,980	3.652	52,020	0	0	7.020
	21 a 24 anos	5.467	47,440	6.057	52,560	0	0	11.524
	25 a 34 anos	14.501	45,690	17.238	54,310	0	0	31.739
	35 a 44 anos	14.946	45,880	17.632	54,120	0	0	32.578
	45 a 59 anos	16.938	45,470	20.272	54,420	42	0,110	37.252
	60 a 69 anos	7.680	44,560	9.535	55,320	20	0,120	17.235
	70 a 79 anos	4.284	44,070	5.415	55,700	22	0,230	9.721
	Superior a 79 anos	2.749	43,210	3.589	56,410	24	0,380	6.362
	Total	70.378	45,580	83.912	54,350	108	0,070	154.398
2019	16 anos	157	50,32	155	49,68	0	0	312
	17 anos	404	45,34	487	54,66	0	0	891
	18 a 20 anos	3.529	48,62	3.729	51,38	0	0	7.258
	21 a 24 anos	4.521	46,17	5.272	53,83	0	0	9.793
	25 a 34 anos	10.353	43,16	13.635	56,84	0	0	23.988
	35 a 44 anos	11.700	43,67	15.093	56,33	0	0	26.793
	45 a 59 anos	14.126	43,83	18.100	56,17	0	0	32.226
	60 a 69 anos	6.898	43,7	8.888	56,3	0	0	15.786

Conclusão

Ano	Faixa Etária	Masculino		Feminino		Não Informado		Total
		Eleitores	%	Eleitores	%	Eleitores	%	
	70 a 79 anos	2.471	45,22	2.994	54,78	0	0	5.465
	Superior a 79 anos	563	48,45	599	51,55	0	0	1.162
	Total	54.722	44,25	68.952	55,75	0	0	123.674
2020	16 anos	43	48,310	46	51,690	0	0	89
	17 anos	288	50,090	287	49,910	0	0	575
	18 a 20 anos	2.889	47,910	3.141	52,090	0	0	6.030
	21 a 24 anos	4.983	47,120	5.592	52,880	0	0	10.575
	25 a 34 anos	10.663	43,690	13.743	56,310	0	0	24.406
	35 a 44 anos	12.204	43,630	15.769	56,370	0	0	27.973
	45 a 59 anos	14.655	44,160	18.529	55,840	0	0	33.184
	60 a 69 anos	7.318	43,750	9.407	56,250	0	0	16.725
	70 a 79 anos	2.767	44,480	3.454	55,520	0	0	6.221
	Superior a 79 anos	674	47,300	751	52,700	0	0	1.425
	Total	56.484	44,400	70.719	55,600	0	0	127.203

FONTE: TSE. Disponível em: <<https://www.tse.jus.br/eleitor/estatisticas-de-eleitorado/estatistica-do-eleitorado-por-sexo-e-faixa-etaria>>. Acesso em 04 de maio de 2020.

3.79: Distribuição do eleitorado, por grau de instrução e sexo, no Município de Itabuna, no Estado da Bahia – 2018-2020.

Continua

Ano	Grau de Instrução	Masculino		Feminino		Não Informado		Total
		Eleitores	%	Eleitores	%	Eleitores	%	
2018	Não informado	56	48,696	54	46,957	5	4,348	115
	Analfabeto	3.591	43,485	4.647	56,273	20	0,242	8.258
	Lê e escreve	9.520	47,700	10.406	52,139	32	0,160	19.958
	Ensino Fundamental Incompleto	16.639	50,208	16.478	49,722	23	0,069	33.140
	Ensino Fundamental Completo	6.466	52,365	5.877	47,595	5	0,040	12.348
	Ensino Médio Incompleto	13.634	47,545	15.036	52,434	6	0,021	28.676
	Ensino Médio Completo	14.138	39,513	21.634	60,462	9	0,025	35.781
	Superior Incompleto	2.510	42,899	3.340	57,084	1	0,017	5.851
	Superior Completo	3.824	37,231	6.440	62,701	7	0,068	10.271
	Total	70.378	45,582	83.912	54,348	108	0,070	154.398
2019	Não informado	-	-	-	-	-	-	-
	Analfabeto	2.113	44,094	2.679	55,906	0	0	4.792
	Lê e escreve	5.473	46,17	6.381	53,83	0	0	11.854
	Ensino Fundamental Incompleto	10.321	48,274	11.059	51,726	0	0	21.380
	Ensino Fundamental Completo	15.968	41,455	22.551	58,545	0	0	38.519
	Ensino Médio Incompleto	7.647	48,611	8.084	51,389	0	0	15.731
	Ensino Médio Completo	15.968	41,455	22.551	58,545	0	0	38.519
	Superior Incompleto	3.165	43,244	4.154	56,756	0	0	7.319
	Superior Completo	5.644	36,27	9.917	63,73	0	0	15.561
	Total	54.722	44,247	68.952	55,753	0	0	123.674
2020	Não informado	-	-	-	-	-	-	-
	Analfabeto	2.086	44,223	2.631	55,777	0	0	4.717
	Ensino Fundamental Completo	4.519	51,587	4.241	48,413	0	0	8.760
	Ensino Fundamental Incompleto	10.602	48,564	11.229	51,436	0	0	21.831
	Ensino Médio Completo	16.594	41,676	23.223	58,324	0	0	39.817
	Ensino Médio Incompleto	8.063	48,684	8.499	51,316	0	0	16.562
	Lê e Escreve	5.442	46,115	6.359	53,885	0	0	11.801
	Superior Completo	5.856	36,413	10.226	63,587	0	0	16.082
	Superior Incompleto	3.322	43,522	4.311	56,478	0	0	7.633
Total	56.484	44,405	70.719	55,595	0	0	127.203	

FONTE: TSE. Disponível em: <<https://www.tse.jus.br/eleitor/estatisticas-de-eleitorado/estatistica-do-eleitorado-por-sexo-e-grau-de-instrucao>>. Acesso em 04 de maio de 2020.

3.80: Número de eleitores da região econômica, no Litoral Sul, no Estado da Bahia – 2018-2020.

Município	2018	2019	2020
Almadina	4.994	5.125	4.401
Arataca	5.904	6.092	6.257
Aurelino Leal	9.275	9.356	9.549
Barro Preto	5.807	6.030	5.481
Buerarema	12.169	12.357	12.543
Camacã	17.763	18.412	15.921
Canavieiras	23.099	23.754	24.022
Coaraci	16.687	16.755	14.017
Floresta Azul	7.576	8.028	7.063
Ibicaraí	18.487	18.942	16.467
Ilhéus	116.864	120.867	122.315
Itabuna	154.398	123.674	127.203
Itacaré	15.190	16.277	14.610
Itajú do Colônia	5.085	5.242	4.565
Itajuípe	17.032	17.357	14.344
Itapé	9.556	7.828	7.905
Itapitanga	6.555	6.706	5.450
Jussari	4.876	4.179	4.286
Maraú	12.929	13.998	12.290
Mascote	9.004	9.588	8.348
Pau Brasil	7.191	7.663	6.881
Santa Luzia	9.086	9.715	8.031
São José da Vitória	4.496	4.660	4.915
Ubaitaba	13.873	13.958	13.949
Una	15.111	15.107	15.675
Uruçuca	17.234	18.156	15.631

FONTE: TSE. Disponível em: <<https://www.tse.jus.br/eleitor/estatisticas-de-eleitorado/consulta-quantitativo>> Acesso em 04 de maio de 2020.

Pirâmide populacional, por sexo, Itabuna / Bahia - 2000.

Distribuição da população por sexo, segundo os grupos de idade
Itabuna (BA) - 2000 ▾

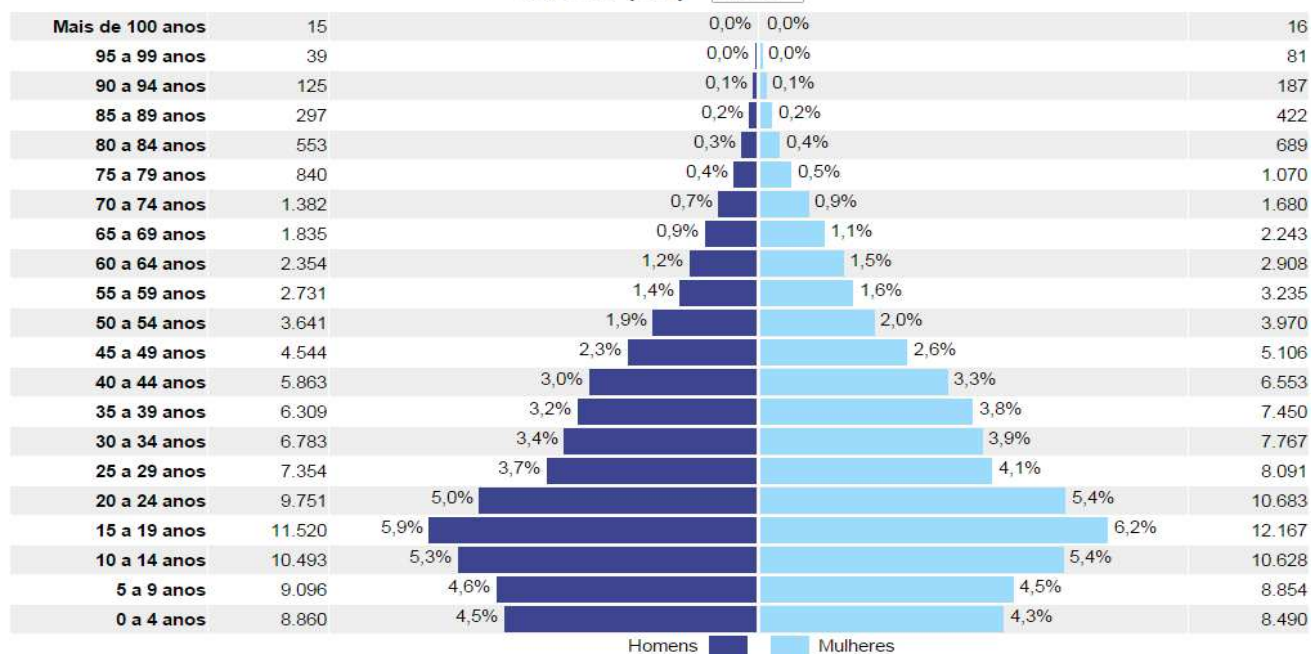

Pirâmide populacional, por sexo, Itabuna / Bahia - 2010.

Distribuição da população por sexo, segundo os grupos de idade
Itabuna (BA) - 2010 ▾

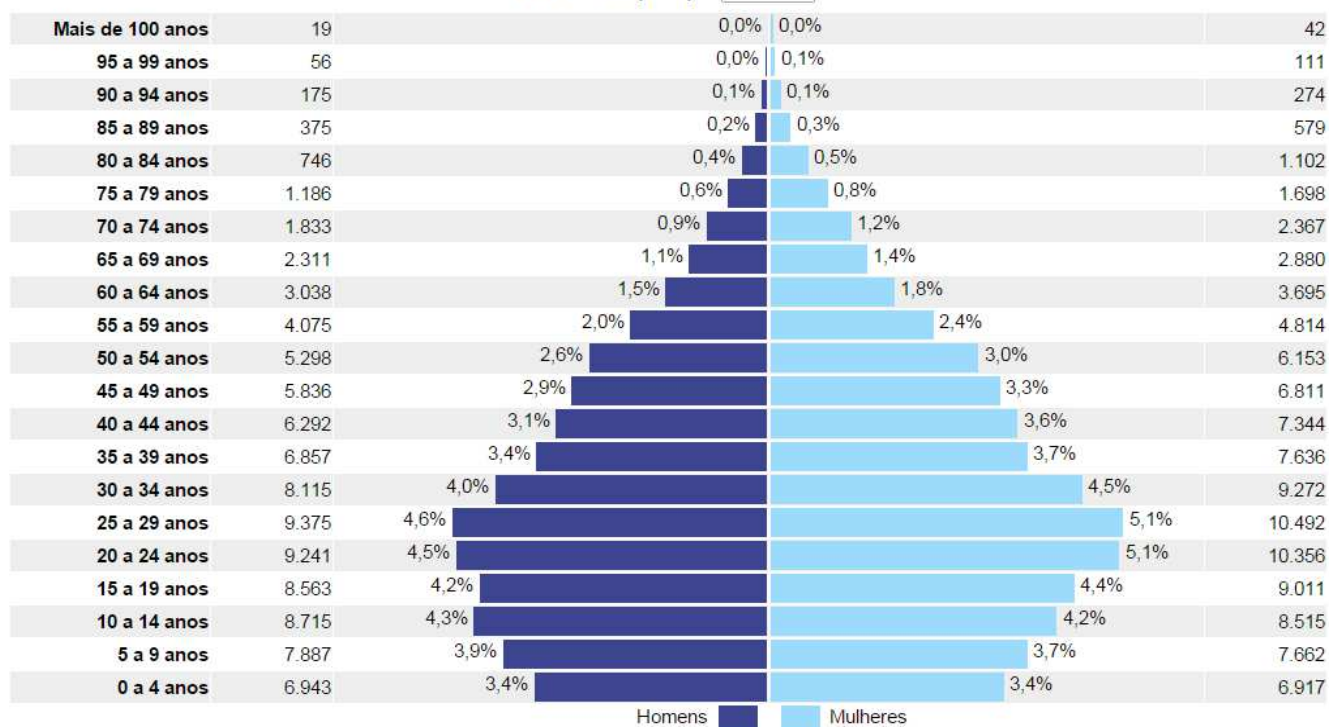



ITABUNA
PREFEITURA
Pela cidade, por você.

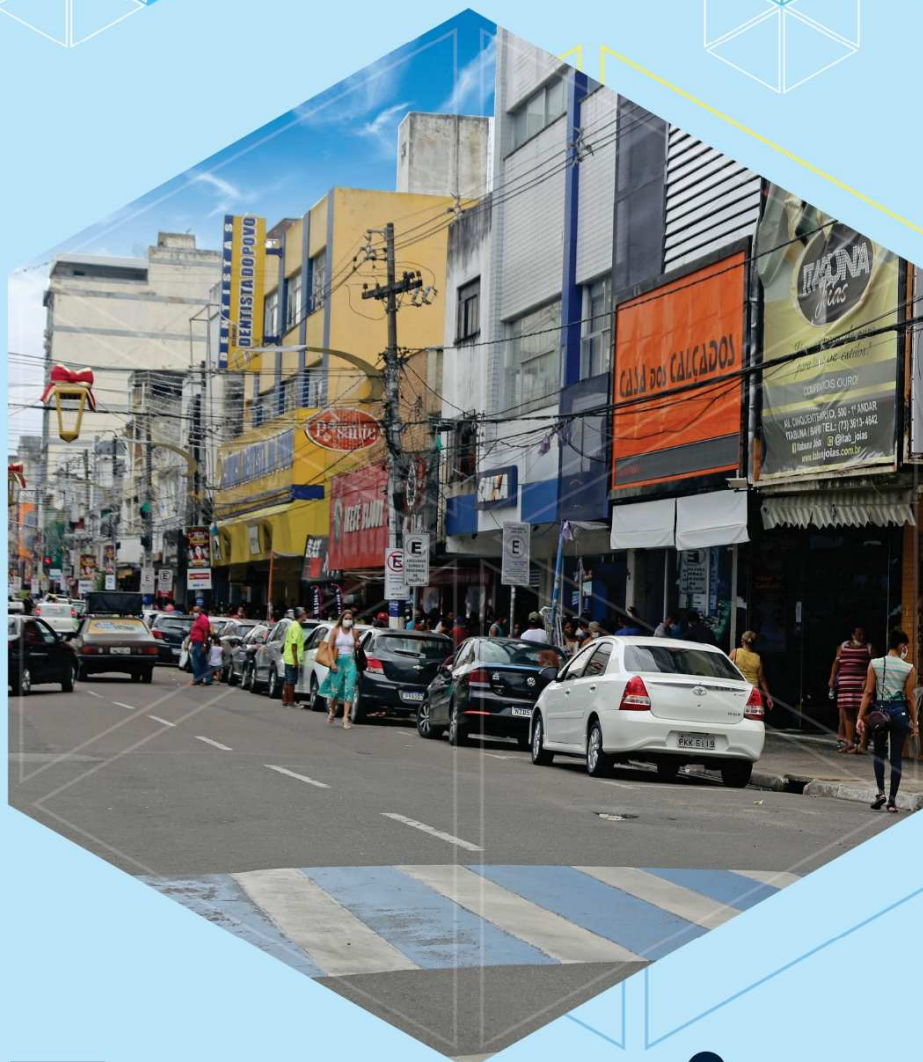

Economia

**ANUÁRIO
ESTATÍSTICO**
Base de Dados 2020

4. ECONOMIA

4.1: Produto Interno Bruto (PIB), do Município de Itabuna, do Litoral Sul Baiano e do Estado da Bahia – 2019.

Preços Correntes

Produto Interno Bruto-PIB (R\$ MILHÃO)		
Itabuna	Litoral Sul Baiano	Estado
4.183,24	12.673,32	293.240,50

FONTE: SEI. Disponível em: <http://www.sei.ba.gov.br/index.php?option=com_content&view=article&id=561&Itemid=335/>, Acesso em 05 de maio de 2021.

4.2: Produto Interno Bruto (PIB) *per capita*, do Município de Itabuna, do Estado da Bahia – 2019.

Preços Correntes

PIB per capita (R\$ 1,00)	
2019	19.619,07

FONTE: SEI. Disponível em: <http://www.sei.ba.gov.br/index.php?option=com_content&view=article&id=561&Itemid=335/>, Acesso em 27 de janeiro de 2022.

4.3: Valores do PIB adicionados por setores de atividade em Itabuna / Bahia – 2019.

Setores	Valor Agregado do Setor (Unidade: R\$ x1000)	Porcentual (%)
Agropecuária	22.030	0,59
Indústria	541.500	14,61
Serviços	3.143.330	84,80
Total	3.706.860	100,00

FONTE: IBGE. Disponível em: <<https://cidades.ibge.gov.br/brasil/ba/itabuna/pesquisa/38/47001?tipo=ranking&indicador=47006>> Acesso em 27 de janeiro de 2022.

4.4: Valor adicionado bruto dos Municípios, segundo o setor de atividade econômica, na região econômica no Litoral Sul, do Estado da Bahia – 2019.

Municípios	Valor Adicionado Bruto dos Municípios (R\$ MILHÕES)		
	Agropecuária	Indústria	Serviços
1. Almadina	12,39	2,50	36,66
2. Arataca	14,62	3,98	68,29
3. Aurelino Leal	20,49	9,05	75,58
4. Barro Preto	16,06	2,20	41,19
5. Buerarema	16,55	8,73	162,75
6. Camaçan	21,70	16,37	238,80
7. Canavieiras	75,01	19,43	232,99
8. Coaraci	14,66	14,86	136,67
9. Floresta Azul	11,53	4,52	66,09
10. Ibicaraí	12,36	8,94	159,81
11. Ilhéus	126,29	1.127,25	2.628,32
12. Itabuna	22,03	541,50	3.143,33
13. Itacaré	37,77	19,79	259,35
14. Itajú do Colônia	20,49	2,90	47,43
15. Itajuípe	26,05	38,18	145,48
16. Itapé	17,74	4,52	67,07
17. Itapitanga	12,54	3,72	60,38
18. Jussari	12,53	1,90	43,66
19. Maraú	39,29	12,79	188,49
20. Mascote	17,83	6,02	102,99
21. Pau Brasil	19,71	4,72	60,23
22. Santa Luzia	19,14	4,98	71,43
23. São José da Vitória	5,24	2,62	42,84
24. Ubaitaba	9,49	18,92	175,96
25. Una	56,64	14,03	175,75
26. Uruçuca	36,04	15,72	167,59

FONTE: IBGE. Disponível em: <https://www.sei.ba.gov.br/index.php?option=com_content&view=article&id=561&Itemid=335> Acesso em 27 de janeiro de 2022.

4.5: Valor adicionado e índice de valor adicionado na região econômica no Litoral Sul, no Estado da Bahia – 2018-2019.

Municípios	Valor Adicionado (R\$ milhões)		Índice de Valor Adicionado(IVA)	
	2018	2019	2018	2019
1. Almadina	13.518.195,92	14.751.662,77	0,0078601	0,0081999
2. Arataca	26.741.370,39	24.160.731,23	0,0155487	0,0134300
3. Aurelino Leal	34.553.962,06	31.449.329,45	0,0200913	0,0174814
4. Barro Preto	25.499.564,18	21.000.827,32	0,0148267	0,0116735
5. Buerarema	43.765.906,21	48.428.474,05	0,0254476	0,0269194
6. Camacan	80.204.693,18	88.362.394,29	0,0466349	0,0491171
7. Canavieiras	103.297.786,06	108.104.254,79	0,0600623	0,0600908
8. Coaraci	37.439.520,22	42.602.943,16	0,0217692	0,0236813
9. Floresta Azul	13.046.384,62	14.588.001,00	0,0075858	0,0081089
10. Ibicaraí	37.991.955,77	42.187.588,26	0,0220904	0,0234504
11. Ilhéus	1.739.153.474,01	1.847.473.846,70	1,0112281	1,0269363
12. Itabuna	2.572.650.823,04	2.906.838.188,53	1,4958638	1,6157942
13. Itacaré	80.842.658,46	89.538.048,86	0,0470058	0,0497706
14. Itajú do Colônia	16.777.082,80	14.986.895,18	0,0097550	0,0083306
15. Itajuípe	127.240.233,16	122.693.669,17	0,0739836	0,0682005
16. Itapé	14.063.585,10	18.622.098,17	0,0081772	0,0103513
17. Itapitanga	10.614.553,84	11.019.363,00	0,0061718	0,0061252
18. Jussari	10.888.266,15	19.813.030,68	0,0063310	0,0110133
19. Marau	59.983.091,79	68.645.700,27	0,0348771	0,0381574
20. Mascote	42.534.814,25	39.276.098,53	0,0247318	0,0218320
21. Pau Brasil	24.446.667,29	18.311.196,03	0,0142145	0,0101785
22. Santa Luzia	33.139.713,17	31.359.525,16	0,0192690	0,0174315
23. São José da Vitória	10.677.331,81	11.237.552,43	0,0062083	0,0062465
24. Ubaitaba	58.114.733,02	58.726.769,43	0,0337907	0,0326438
25. Una	98.090.672,34	108.712.101,06	0,0570347	0,0604287
26. Uruçuca	86.303.859,45	94.884.771,83	0,0501812	0,0527426

FONTE: SEFAZ. Disponível em: < https://www.sefaz.ba.gov.br/administracao/contas/iva/portaria_ivadefin_2019.pdf>. Acesso em 25 de Novembro de 2020.

4.6: Balança Comercial – US\$ FOB, Anual, no Município de Itabuna, no Estado da Bahia – 2016-2020.

Ano	Exportação		Importação		Saldo (A) – (B)
	Valor (A)	Var % ⁽¹⁾	Valor (B)	Var %	
2016	29.291.172	2,51%	51.010.154	114,14%	-21.718.892
2017	27.839.633	-4,96%	29.243.249	-42,67%	-1.403.616
2018	29.970.000	7,65%	35.730.000	22,18%	-5.760.000
2019	36.867.973	23,02%	35.975.797	0,69%	892.176
2020	40.786.430	10,63%	32.148.897	-10,64%	8.637.533

FONTE: SECEX/MDIC. Disponível em <<http://comexstat.mdic.gov.br/pt/municipio>> Acesso em 19 de maio de 2021

(1) VAR% => CRITÉRIO DE CÁLCULO: Anual = Sobre o ano anterior na mesma proporção mensal.

4.7: Balança Comercial – US\$ FOB, Mensal, no Município de Itabuna, no Estado da Bahia – 2020.

Continua

Mês	Exportação		Importação		Saldo (A) – (B)
	Valor (A)	Var % (1)	Valor (B)	Var %	
Janeiro	2.602.653	0	1.167.013	0	1.435.640
Fevereiro	2.853.201	9,6%	6.815.711	484%	-3.962.510
Março	3.546.056	24,3%	7.723.832	13%	-4.177.776
Abril	4.508.708	27,1%	1.395.060	-82%	3.113.648

Mês	Exportação		Importação		Saldo (A) – (B)
	Valor (A)	Var % (1)	Valor (B)	Var %	
Maio	3.613.382	-19,9%	434.181	-69%	3.179.201
Junho	3.286.312	-9,1%	1.336.421	208%	1.949.891
Julho	3.438.054	4,6%	1.105.357	-17%	2.332.697
Agosto	3.847.312	11,9%	62.219	-94%	3.785.093
Setembro	4.442.841	15,5%	2.666.430	4186%	1.776.411
Outubro	3.278.054	-26,2%	610.633	-77%	2.667.421
Novembro	3.863.619	17,9%	1.356.784	122%	2.506.835
Dezembro	1.506.238	-61,0%	7.475.256	451%	-5.969.018

SECEX/MDIC. Disponível em <http://comexstat.mdic.gov.br/pt/municipio> Acesso em 26 de maio de 2021

(1) VAR% => CRITÉRIO DE CÁLCULO: Anual = Sobre o ano anterior na mesma proporção mensal. Mensal = Sobre o mês anterior.

4.8: Principais países de destino das exportações, no Município de Itabuna, no Estado da Bahia – 2020.

Descrição	2020 (JAN/DEZ)	
	US\$ FOB	Part. %
Arábia Saudita	33.263	0,08
Argentina	22.945.670	56,30
Bolívia	546.112	1,34
Canadá	2.310.502	5,67
Chile	4.477.760	10,99
Emirados Árabes Unidos	29.310	0,07
Estados Unidos	5.667.951	13,91
França	2.684.645	6,59
Japão	12.763	0,03
México	741.458	1,82
Paraguai	128.075	0,31
Peru	102.040	0,25
Portugal	44.524	0,11
Suíça	523.980	1,29
Suriname	25.703	0,06
Uruguai	480.523	1,18

FONTE: SECEX/MDIC. Disponível em <http://comexstat.mdic.gov.br/pt/municipio> Acesso em 26 de maio de 2021

4.9: Principais blocos econômicos de destino das exportações, no Município de Itabuna, do Estado da Bahia – 2020.

Descrição	2020 (JAN/DEZ)	
	US\$ FOB	PART. %
América Central e Caribe	46.924	0,07%
América do Norte	8.719.911	13,00%
América do Sul	28.680.180	42,76%
Ásia (Exclusive Oriente Médio)	12.763	0,02%
Europa	3.259.608	4,86%
Mercado Comum do Sul - Mercosul	23.554.268	35,12%
Oceania	4.471	0,01%
Oriente Médio	62.573	0,09%
União Europeia - UE	2.733.669	4,08%

FONTE: SECEX/MDIC. Disponível em <http://comexstat.mdic.gov.br/pt/municipio> Acesso em 26 de maio de 2021

4.10: Principais países de origem das importações, no Município de Itabuna, no Estado da Bahia – 2020.

Descrição	2020 (JAN/DEZ)	
	US\$ FOB	Part. %
Alemanha	85.741	0,27
Argentina	15.600	0,05
Camarões	1.014.687	3,16
Canadá	2.202	0,01
Chile	43.160	0,13
China	198.831	0,62
Coreia do Sul	10.639	0,03
Costa do Marfim	12.711.290	39,54
Dinamarca	22.244	0,07
Gana	6.427.415	19,99
Hong Kong	1.740	0,01
Indonésia	8.951.129	27,84
Itália	38.244	0,12
Japão	121.591	0,38
Malásia	2.389.903	7,43
Países Baixos (Holanda)	89.066	0,28
Portugal	16.386	0,05
Taiwan (Formosa)	6.839	0,02
Vietnã	2.190	0,01

FONTE: SECEX/MDIC. Disponível em [http:// http://comexstat.mdic.gov.br/pt/municipio](http://comexstat.mdic.gov.br/pt/municipio)> Acesso em 26 de maio de 2021

4.11: Principais blocos econômicos de origem das importações, no Município de Itabuna, no Estado da Bahia –2020.

Descrição	2020 (JAN/DEZ)	
	US\$ FOB	Part. %
África	20.153.392	46,06%
América do Norte	2.202	0,01%
América do Sul	58.760	0,13%
Ásia (Exclusive Oriente Médio)	11.682.862	26,70%
Associação de Nações do Sudeste Asiático - ASEAN	11.343.222	25,92%
Europa	251.681	0,58%
Mercado Comum do Sul - Mercosul	15.600	0,04%
União Europeia - UE	251.681	0,58%

FONTE: SECEX/MDIC. Disponível em [http:// http://comexstat.mdic.gov.br/pt/municipio](http://comexstat.mdic.gov.br/pt/municipio)> Acesso em 26 de maio de 2021

4.12: Principais produtos exportados pelo Município de Itabuna, no Estado da Bahia – 2016 – 2017.

Continua

Descrição	2016 (JAN/DEZ)			2017 (JAN/DEZ)		
	US\$ FOB	Part. %	Kg Líquido	US\$ FOB	Part. %	Kg Líquido
1. Manteiga, gordura e óleo de cacau	21.601.308	73,75	3.532.500	17.800.351	63,94	3.295.000
2. Pasta de cacau, mesmo desengordurada	2.502.656	8,54	602.100	4.523.879	16,25	1.295.000
3. Cacau em pó, sem adição de açúcar ou outros edulcorantes	4.503.503	15,37	1.678.750	4.491.685	16,13	1.693.575
4. Meias-calças; meias de qualquer espécie e artefatos semelhantes, incluídas as meias para varizes, de malha	106.920	0,37	4.442	514.574	1,85	17.141
5. Cascas, películas e outros desperdícios de cacau	34.713	0,12	51.015	119.833	0,43	132.620
6. Soutiens, cintas, espartilhos, suspensórios, ligas e artefatos semelhantes, e suas partes, mesmo de malha	148.923	0,51	2.459	109.928	0,39	1.868
7. T-shirts e camisolas interiores, de malha	168.616	0,58	2.968	76.324	0,27	1.043
8. Cacau inteiro ou partido, em bruto ou torrado	...	--	...	63.698	0,23	15.000
9. Combinações, saíotes, calcinhas, camisas de noite, pijamas, <i>déshabillés</i> , roupões de banho, robes de quarto e semelhantes, de malha, de uso feminino	116.121	0,4	2.177	56.540	0,2	867
10. Fatos de saia-casaco, conjuntos, casacos, vestidos, saias, saias-calças, calças, jardineiras, bermudas e calções (shorts) (exceto de banho), de malha, de uso feminino	43.838	0,15	844	39.394	0,14	900
11. Vestuário e seus acessórios, de malha, para bebês	14.476	0,05	522	16.358	0,06	519
12. Outro vestuário de malha	22.956	0,08	376	11.376	0,04	136
13. Cuecas, ceroulas, camisas de noite, pijamas, roupões de banho, robes e semelhantes, de malha, de uso masculino	15.443	0,05	476	9.182	0,03	253
14. Camisolas e pulôveres, Cardigans, coletes e artigos semelhantes, de malha	6.791	0,02	153	3.355	0,01	48
15. Máquinas e aparelhos não especificados nem compreendidos em outras posições do presente capítulo, para preparação ou fabricação industrial de alimentos ou de bebidas, exceto as máquinas e aparelhos para extração ou preparação de óleos ou gorduras vegeta	2.743	--	77	3.084	0,01	43

Conclusão

Descrição	2016 (JAN/DEZ)			2017 (JAN/DEZ)		
	US\$ FOB	Part. %	Kg Líquido	US\$ FOB	Part. %	Kg Líquido
16. Camisolas interiores, combinações, saiotas, calcinhas, camisas de noite, pijamas, deshabillés, roupões de banho, robes de quarto e artefatos semelhantes, de uso feminino	965	--	18	72	--	1
17. Fatos de treino para desporto, fatos-macacos e conjuntos de esqui, malhês, biquínis, calções (shorts) e slips, de banho, de malha	675	--	7	...	--	...
18. Outros acessórios de vestuário, confeccionados, de malha; partes de vestuário ou de seus acessórios, de malha	525	--	17	...	--	...
19. Elementos químicos radioativos e isótopos radioativos (incluídos os elementos químicos e isótopos cindíveis ou férteis), e seus compostos; misturas e resíduos contendo esses produtos	...	--	--	...
20. Demais Produtos	...	0,00	0	...
Total da Área	29.291.172	100	5.878.901	27.839.633	100	6.454.014

FONTE: SECEX/MDIC. Disponível em: <<http://www.mdic.gov.br/comercio-exterior/estatisticas-de-comercio-exterior/balanca-comercial-brasileira-municipios>>. Acesso em 26 de abril 2018.

4.13: Principais produtos importados pelo Município de Itabuna, no Estado da Bahia – 2016 – 2017.

Continua

Descrição	2017 (JAN/DEZ)			2016 (JAN/DEZ)		
	US\$ FOB	Part. %	Kg Líquido	US\$	Part. %	Kg Líquido
1. Cacau inteiro ou partido, em bruto ou torrado	16.601.073	56,77	6.000.000	34.595.423	67,82	11.000.000
2. Pasta de cacau, mesmo desengordurada	11.054.804	37,80	5.940.210	12.980.563	25,45	5.760.270
3. Outras chapas, folhas, películas, tiras e lâminas, de plástico	380.834	1,30	15.594	329.739	0,65	10.722
4. Leite e nata, concentrados ou adicionados de açúcar ou de outros edulcorantes	265.945	0,91	100.000	...	--	...

Continua

Descrição	2017 (JAN/DEZ)			2016 (JAN/DEZ)		
	US\$ FOB	Part. %	Kg Líquido	US\$	Part. %	Kg Líquido
5. Artigos e equipamentos para cultura física, ginástica, atletismo, outros desportos (incluído o tênis de mesa) ou jogos ao ar livre, não especificados nem compreendidos em outras posições desse capítulo; piscinas, incluídas as infantis	262.138	0,90	42.053	285.194	0,56	44.954
6. Soutiens, cintas, espartilhos, suspensórios, ligas e artefatos semelhantes, e suas partes, mesmo de malha	144.813	0,50	1.862	630.226	1,24	7.969
7. Máquinas-ferramentas (incluídas as máquinas para pregar, grampear, colar ou reunir por qualquer outro modo) para trabalhar madeira, cortiça, osso, borracha endurecida, plásticos duros ou matérias duras semelhantes	66.433	0,23	5.100	31.272	0,06	1.520
8. Máquinas e aparelhos não especificados nem compreendidos em outras posições do presente capítulo, para preparação ou fabricação industrial de alimentos ou de bebidas, exceto as máquinas e aparelhos para extração ou preparação de óleos ou gorduras vegetal	56.170	0,19	1.217	19.355	0,04	223
9. Produtos e artefatos, de matérias têxteis, para usos técnicos, indicados na Nota 7 do presente capítulo	53.539	0,18	948	52.746	0,10	856
10. Sulfatos; alúmenes; peroxosulfatos (persulfatos)	43.053	0,15	78.200	...	--	...
11. Outras matérias corantes; preparações indicadas na Nota 3 do presente capítulo, exceto das posições 3203, 3204 ou 3205; produtos inorgânicos dos tipos utilizados como luminóforos, mesmo de constituição química definida	42.338	0,14	19.000	...	--	...
12. Camiseiros, blusas, blusas-camiseiros, de malha, de uso feminino	35.778	0,12	1.527	57.358	0,11	2.235
13. Poliacetais, outros poliéster e resinas epóxicas, em formas primárias; policarbonatos, resinas alquídicas, poliésteres alílicos e outros poliésteres, em formas primárias	34.881	0,12	23.000	...	--	...

Continua

Descrição	2017 (JAN/DEZ)			2016 (JAN/DEZ)		
	US\$ FOB	Part. %	Kg Líquido	US\$	Part. %	Kg Líquido
14. Telas metálicas (incluídas as telas contínuas ou sem fim), grades e redes, de fios de ferro ou aço; chapas e tiras, distendidas, de ferro ou aço	33.220	0,11	1.101	44.028	0,09	1.563
15. Centrifugadores, incluídos os secadores centrífugos, aparelhos para filtrar ou depurar líquidos ou gases	18.393	0,06	427	15.266	0,03	334
16. Outras obras de ferro ou aço	16.703	0,06	7.200	...	--	...
17. Elementos químicos radioativos e isótopos radioativos (incluídos os elementos químicos e isótopos cindíveis ou férteis), e seus compostos; misturas e resíduos contendo esses produtos	16.496	0,06	...	14.995	0,03	...
18. Aparelhos elétricos para telefonia ou telegrafia por fios, incluídos os aparelhos telefônicos por fio combinados com auscultadores sem fio e os aparelhos de telecomunicação por corrente portadora ou de telecomunicação digital; videofones	13.917	0,05	7	12.750	0,02	7
19. Compostos heterocíclicos, exclusivamente de hetero-átomo(s) de azoto (nitrogénio)	13.362	0,05	2.000	...	--	...
20. Instrumentos, aparelhos e máquinas de medida ou controle, não especificados nem compreendidos em outras posições do presente capítulo; projetores de perfis	13.027	0,04	100	5.078	--	10
21. Torneiras, válvulas (incluídas as redutoras de pressão e as termostáticas) e dispositivos semelhantes, para canalizações, caldeiras, reservatórios, cubas e outros recipientes	10.243	0,04	43	38.404	0,08	97
22. Máquinas e aparelhos, mecânicos, com função própria, não especificados nem compreendidos em outras posições desse capítulo	8.732	0,03	192	24.149	0,05	431
23. Caixas de fundição; placas de fundo para moldes; modelos para moldes; moldes para metais (exceto lingoteiras), carbonetos metálicos, vidro, matérias minerais, borracha ou plástico	7.848	0,03	46	35.597	0,07	274

Continua

Descrição	2017 (JAN/DEZ)			2016 (JAN/DEZ)		
	US\$ FOB	Part. %	Kg Líquido	US\$	Part. %	Kg Líquido
24. Máquinas e aparelhos auxiliares para as máquinas das posições 8444, 8445, 8446 ou 8447 (por exemplo: maquinas, mecanismos <i>Jacquard</i> , quebra-urdiduras e quebra-tramas, mecanismos troca-lançadeiras); partes e acessórios reconhecíveis como exclusiva ou prin	7.213	0,02	22	193.011	0,38	450
25. Aparelhos para interrupção, seccionamento, proteção, derivação, ligação ou conexão de circuitos elétricos (por exemplo: interruptores, comutadores, relés, corta-circuitos, eliminadores de onda, tomadas de corrente, machos e fêmeas, suportes para lâmpada	6.383	0,02	5	3.558	--	6
26. Tules, filó e tecidos de malhas com nós; rendas em peças, em tiras ou em motivos para aplicar, exceto os produtos das posições 6002 a 6006	5.841	0,02	181	2.810	--	89
27. Instrumentos e aparelhos para análises físicas ou químicas (por exemplo: polarímetros, refractômetros, espectrômetros, analisadores de gases ou de fumos); instrumentos e aparelhos para ensaios de viscosidade, porosidade, dilatação, tensão superficial.	5.018	0,02	5	81.938	0,16	58
28. Aparelhos mecânicos de acionamento manual, pesando <= 10 kg, utilizados para preparar, acondicionar ou servir alimentos ou bebidas	4.262	0,01	17	18.250	0,04	185
29. Parafusos, pernos ou pinos, roscados, porcas, tira-fundos, ganchos roscados, rebites, chavetas, cavilhas, contra pinos ou troços, anilhas ou arruelas (incluídas as de pressão) e artefatos semelhantes, de ferro fundido, ferro ou aço.	4.114	0,01	145	11.004	0,02	27
30. Outras obras de borracha vulcanizada não endurecida	2.773	--	56	9.721	0,02	13
31. Partes e acessórios (exceto estojos, capas e semelhantes), reconhecíveis como exclusiva ou principalmente destinados às máquinas e aparelhos das posições 8469 a 8472	2.623	--	...	38.549	0,08	22

Descrição	2017 (JAN/DEZ)			2016 (JAN/DEZ)		
	US\$ FOB	Part. %	Kg Líquido	US\$	Part. %	Kg Líquido
32. Outras obras de plástico e obras de outras matérias das posições 3901 a 3914	2.512	--	45	8.603	0,02	199
33. Motores e geradores, elétricos, exceto os grupos electrogéneos	2.214	--	32	14.500	0,03	204
34. Bombas para líquidos, mesmo com dispositivo medidor; elevadores de líquidos	1.950	--	6	734	--	8
35. Prensas, esmagadores e máquinas e aparelhos semelhantes, para fabricação de vinho, sidra, sumos de frutas ou bebidas semelhantes	1.387	--	66	...	--	...
36. Veios (árvores) de transmissão [incluídas as árvores de cames (excêntricos) e cambotas (virabrequins)] e manivelas; chumaceiras (mancais) e bronzes; engrenagens e rodas de fricção; eixos de esferas ou de roletes; redutores, multiplicadores.	938	--	8	8.166	0,02	64
37. Molas e folhas de molas, de ferro ou aço	567	--	28	3.544	--	118
38. Falsos tecidos, mesmo impregnados, revestidos, recobertos ou estratificados	561	--	59	...	--	...
39. Partes e acessórios reconhecíveis como exclusiva ou principalmente destinados às máquinas das posições 8456 a 8465, incluídos os porta-peças e porta-ferramentas, as feiras de abertura automática, os dispositivos divisores e outros dispositivos especiais,	510	--	6	160	--	2
40. Aparelhos de raios X e aparelhos que utilizem as radiações alfa, beta ou gama, mesmo para usos médicos, cirúrgicos, odontológicos ou veterinários, incluídos os aparelhos de radiografia ou de radioterapia, os tubos de raios X e outros dispositivos.	263	--	1	...	--	...
41. Demais Produtos	380	0,00	5	1.443.463	2,83	57.601
Total da área	29.242.869	100,00	12.240.509	49.566.691	97,17	16.832.910

FONTE: SECEX/MDIC. Disponível em <http://www.mdic.gov.br/comercio-exterior/estatisticas-de-comercio-exterior/balanca-comercial-brasileira-municipios>. Acesso em 26 de abril 2018.

4.14: Custo mensal (R\$), por produto, da cesta básica, no Município de Itabuna, no Estado da Bahia – 2020.

Período	Produtos												Custo Total
	Açúcar	Arroz	Banana	Café	Carne	Farinha	Feijão	Leite	Manteiga	Óleo	Pão	Tomate	
Jan	6,87	10,19	44,78	6,22	120,06	10,17	25,97	20,1	23,85	3,8	48,36	45,84	366,21
Fev	7,32	11,02	48,45	4,72	120,96	10,41	24,26	19,74	24,3	3,93	48,78	68,76	392,65
Mar	7,2	11,09	50,7	4,87	121,28	11,07	25,02	21,66	24,92	4,08	50,7	84,96	417,55
Abr	7,56	10,37	47,33	4,72	123,35	11,55	32,18	21,9	24,44	4,33	49,98	70,8	408,51
Mai	8,01	11,95	48,83	5,23	125,55	11,7	33,75	19,92	23,57	4,41	47,58	60,96	401,46
Jun	7,5	12,74	48,68	5,1	126,05	12,06	37,76	20,1	22,69	4,52	47,82	40,44	385,46
Jul	7,44	12,74	49,2	4,97	131,99	11,82	31,01	20,52	25,09	4,4	45,84	29,28	374,3
Ago	7,62	13,5	44,18	5,08	143,78	12,09	27,81	22,86	24,6	4,95	49,56	37,56	393,59
Set	7,77	16,92	45,45	5,1	153,05	11,1	28,13	24,06	24,69	6,7	52,02	45,48	420,47
Out	8,07	17,24	44,18	4,2	161,1	11,58	28,67	26,16	24,08	7,31	56,88	61,08	450,55
Nov	8,13	17,5	30	4,61	162,77	12,09	28,71	28,08	25,22	8,38	50,34	70,68	446,51
Dez	8,52	18,14	36,75	4,59	165,2	12,48	30,33	25,26	26,27	8	50,16	53,28	438,98

FONTE: ACCB/DCEC/UESC. Disponível em: http://nbcgib.uesc.br/cesta/area_publica/tabelasegraficos.php. Acessado em 14 de Junho de 2021.

4.15: Movimentação da Previdência Social (INSS), no Município de Itabuna, no Estado da Bahia – 2015-2019.

Ano	Arrecadação (R\$)	Benefícios Emitidos	Valor dos Benefícios Emitidos (R\$)
2016	146.386.390	38.182	512.231.245
2017	156.658.934	38.898	563.571.761
2018	...	38.769	578.241.162
2019	...	38.981	605.793.409
2020

FONTE: SINTESE/DATAPREV. Disponível em <http://www.previdencia.gov.br/dados-abertos/estatisticas-municipais-2019/>. Acesso 26 de março de 2020.

4.16: Evolução do número de empresas constituídas na região administrativa de Itabuna, no Estado da Bahia – 2016-2020.

Ano	Mês de Constituição													Total
	Jan	Fev	Mar	Abr	Mai	Jun	Jul	Ago	Set	Out	Nov	Dez		
2016	52	58	77	52	78	62	76	59	66	62	81	90	813	
2017	56	52	76	56	65	80	56	78	71	57	60	48	755	
2018	58	50	62	60	75	62	52	75	73	74	63	47	751	
2019	47	69	60	63	71	58	61	73	77	90	81	66	816	
2020	41	64	64	11	28	49	85	66	98	87	87	71	746	

FONTE: JUCEB/2021

4.17: Número de empresas constituídas, segundo natureza jurídica, no Município de Itabuna, no Estado da Bahia – 2016-2020.

Natureza Jurídica	Ano de constituição				
	2016	2017	2018	2019	2020
Cooperativa	1	-	1	1	1
Empresa Individual de Responsabilidade LTDA	72	86	112	105	86
Empresa Pública	-	-	-	-	-
Empresário	244	205	218	239	178
Sociedade Anônima Aberta	3	-	-	1	-
Sociedade Anônima Fechada	7	-	-	2	-
Sociedade de Economia Mista	-	-	-	-	-
Sociedade Empresária Limitada	219	195	192	182	228
Total	546	456	523	530	493

FONTE: JUCEB/2021

4.18: Número de empresas extintas, segundo natureza jurídica, no Município de Itabuna, no Estado da Bahia – 2016-2020.

Natureza jurídica	Ano de Constituição				
	2016	2017	2018	2019	2020
Cooperativa	-	-	-	39	-
Empresa Individual de Responsabilidade Ltda.	4	5	16	1	26
Empresário	153	181	193	207	146
Sociedade Anônima Aberta	-		1		-
Sociedade Anônima Fechada	1	2		3	3
Sociedade de Economia Mista	-				1
Sociedade Empresária Limitada	169	166	189	218	167
Total	327	354	399	468	343

FONTE: JUCEB/2021

4.19: Estabelecimentos bancários disponíveis, segundo dependência administrativa, no Município de Itabuna, no Estado da Bahia – Dez/2019.

Agências Bancárias	Casas Lotéricas	Cooperativas de Crédito	Terminais de Autoatendimento	
			PAE	PAB
14	---	2	26	7

FONTE: BACEN/CAIXA. Disponível

em: <<https://www.bcb.gov.br/acessoinformacao/legado?url=https:%2F%2Fwww.bcb.gov.br%2Ffis%2Finfo%2Fagencias.asp>> Acesso 26 de março de 2020.

NOTA: Fonte: Instituições financeiras (o teor das informações é de responsabilidade da respectiva instituição/empresa, de acordo com a regulamentação em vigor)

4.20: Registros administrativos das instituições financeiras, no Município de Itabuna, no Estado da Bahia – 2014-2018.

Descrição	Valor R\$ (mil reais)				
	2014	2015	2016	2017	2018
Operações de Crédito	2.611.683.517	1.091.220.118	1.201.933.845	1.195.217.900	1.221.529.134,00
Depósitos à vista – Governo	755.792	1.922.920	1.235.155	106.520.928	97.164.521,00
Depósitos à vista – Privado	113.102.253	86.683.603	80.400.704	---	---
Poupança	490.426.032	518.106.768	520.974.128	585.707.093	639.290.832,00
Depósitos a prazo	440.773.660	420.410.121	465.406.698	510.703.119	532.372.676,00
Obrigações por Recebimento	1.176.992	885.874	1.532.985	2.018.073	1.841.948,00

FONTE: BACEN/IBGE. Disponível em: <https://cidades.ibge.gov.br/brasil/ba/itabuna/pesquisa/29/21905>. Acesso 26 de março de 2020.

4.21: Consultas ao Serviço de Proteção ao Crédito, por resultado da consulta, no Município de Itabuna, no Estado da Bahia – 2016-2020.

Ano	Resultado	
	Nada consta	Inadimplentes
2016	50.969	33.458
2017	67.778	26.562
2018	56.318	30.970
2019	58.976	29.702
2020	18.319	10.615

FONTE: CDL ITABUNA/2021.

4.22: Inclusão e exclusão de inadimplentes no Serviço de Proteção ao Crédito - SPC, no Município de Itabuna, no Estado da Bahia – 2016-2020.

Ano	Inclusão		Exclusão	
	Pessoa Física	Pessoa Jurídica	Pessoa Física	Pessoa Jurídica
2016	7.955	98	7.624	101
2017	7.667	55	5.120	100
2018	8.122	60	7.854	96
2019	9.160	26	8.140	43
2020	3.120	06	2.818	12

FONTE: CDL ITABUNA/2021.

4.23: Inclusão e exclusão de inadimplentes no Serviço de Proteção ao Crédito - SPC, segundo modalidade de compra, no Município de Itabuna, no Estado da Bahia – 2016-2020.

Ano	Inclusão		Exclusão	
	Credciário	Cheque	Credciário	Cheque
2016	8.001	123	5.899	120
2017	7.722	73	5.220	38
2018	8.086	86	7.904	46
2019	9.340	21	6.240	36
2020	3.040	08	2.181	16

FONTE: CDL ITABUNA/2021

4.24: Número de títulos protestados, no Município de Itabuna, no Estado da Bahia – 2016-2020.

Ano	Pessoa Física	Pessoa Jurídica	Total
2016	14.019	9.486	23.505
2017	1.716	5.475	7.191
2018	2.813	6.940	9.753
2019	2.349	5.290	7.639
2020	1.506	2.992	4.498

FONTE: CARTÓRIO DE PROTESTOS/4ª VARA JUDICIAL/2021.

4.25: Número de protestos de títulos retirados antes do protesto, no Município de Itabuna, no Estado da Bahia – 2016-2020.

Ano	Pessoa física	Pessoa jurídica	Total
2016	634	1.267	1.901
2017	108	963	1.071
2018	90	820	910
2019	78	615	693
2020	56	1.158	1.214

FONTE: CARTÓRIO DE PROTESTOS/4ª VARA JUDICIAL/2021.

4.26: Número de títulos cancelados, no Município de Itabuna, no Estado da Bahia – 2016-2020.

Ano	Pessoa Física	Pessoa Jurídica	Total
2016	2.842	2.776	5.618
2017	1.880	2.340	4.220
2018	1.521	1.697	3.218
2019	1.214	1.544	1.758
2020	898	1.584	2.482

FONTE: CARTÓRIO DE PROTESTOS/4ª VARA JUDICIAL/2021.

4.27: Número de passagens emitidas no terminal rodoviário, no Município de Itabuna, no Estado da Bahia – 2016-2020.

Ano	Embarques
2016	817.302
2017	788.407
2018	814.411
2019	813.349
2020	295.471

FONTE: PAUMA, 2021.

4.28: Movimento de embarque registrado no terminal rodoviário, no Município de Itabuna, no Estado da Bahia – 2016-2020.

Mês Referência	Embarques				
	2016	2017	2018	2019	2020
Janeiro	74.259	81.379	92.384	82.934	72.096
Fevereiro	72.325	55.727	65.796	57.739	69.122
Março	66.347	62.168	66.122	75.811	40.101
Abril	56.514	64.058	68.753	68.952	-
Mai	62.593	65.642	56.665	60.034	-
Junho	72.923	72.853	68.228	62.560	-
Julho	63.050	68.365	55.482	64.030	-
Agosto	66.237	59.022	58.141	64.921	-
Setembro	63.582	52.874	56.241	60.766	-
Outubro	69.493	67.080	75.663	64.044	30.220
Novembro	63.293	59.948	65.563	63.255	34.491
Dezembro	86.686	79.291	85.373	88.303	49.441
Total	817.302	788.407	814.411	813.349	295.471

FONTE: PAUMA, 2021.

4.29: Consumo de energia elétrica (KW/h), por tipos de estabelecimentos, no Município de Itabuna, no Estado da Bahia – 2018-2020.

Classe de consumo	2018	2019	2020
Comercial	6.223.573,30	6.000.778,66	4.706.814,35
Iluminação Pública	1.215.508,00	1.222.104,00	1.269.418,00
Industrial	517.572,91	571.245,13	370.479,82
Poder Público	817.203,76	768.953,85	556.593,58
Residencial	10.500.788,94	10.743.959,44	11.747.124,41
Rural	252.020,87	289.634,91	227.323,98
Serviço Público	890.654,57	958.905,16	662.676,52

FONTE: COELBA, 2020.

Nota: Conforme correção dos dados pela Fonte, retificamos os dados de 2018.

4.30: Distribuição percentual (%) do consumo de energia elétrica, segundo tipo de estabelecimento, no Município de Itabuna, no Estado da Bahia – 2018-2020.

Classe de consumo	2018	2019	2020
Comercial	30,48	29,19	-21,56
Iluminação Pública	5,95	5,95	3,87
Industrial	2,53	2,78	-35,15
Poder Público	4,00	3,74	-27,62
Residencial	51,43	52,27	9,34
Rural	1,23	1,41	-21,51
Serviço Público	4,36	4,66	-30,89

FONTE: COELBA, 2020.

Nota: Conforme correção dos dados pela Fonte, retificamos os dados de 2018.

4.31: Número de consumidores de energia elétrica, segundo classe de consumo, no Município de Itabuna, no Estado da Bahia – 2018-2020.

Classe de Consumo	2018	2019	2020
Comercial	7.612	7.834	7.918
Iluminação Pública	54	53	51
Industrial	279	268	235
Poder Público	371	345	320
Residencial	84.210	84.692	85.560
Rural	463	451	434
Serviço Público	34	36	40

FONTE: COELBA/2020

Nota: Conforme correção dos dados pela Fonte, retificamos os dados de 2018.

4.32: Número de alvarás expedidos anual, segundo procedimentos da construção civil, no Município de Itabuna, no Estado da Bahia – 2016-2020.

Procedimentos	Alvarás Expedidos				
	2016	2017	2018	2019	2020
Autorização para letreiro (publicidade)	32	164	146	127	180
Cancelamento de alvarás	36	35	2	15	20
Certidão informativa	64	42	33	39	12
Demarcação de área	44	63	43	68	50
Demolição	28	18	15	22	7
Existência de Habite-se	1	5	6	11	1
Habite-se	252	214	200	163	102
Implantação de gasoduto	0	0	0	1	0
Implantação de loteamento	0	1	4	0	3
Levantamento cadastral	66	0	155	118	79
Levantamento cadastral com ampliação	184	242	48	35	20
Licença para construção	91	83	107	95	40
Licença para rompimento de asfalto	57	44	44	50	52
Licença para Terraplanagem	8	6	5	2	3
Muro arrimo	0	0	0	0	0
Reforma e ampliação	14	7	11	0	9
Reforma simples	13	3	6	22	8
Viabilidade – Zoneamento	55	1799	33	383	427
Total	945	2726	858	1151	1013

FONTE: SEDUR, 2020.

4.33: Número de alvarás expedidos mensal, segundo procedimentos da construção civil, no Município de Itabuna, no Estado da Bahia – 2018-2020.

Continua

Ano	Procedimentos	Alvarás Expedidos											
		Jan	Fev	Mar	Abr	Mai	Jun	Jul	Ago	Set	Out	Nov	Dez
2018	Autorização para publicidade	16	0	2	2	0	39	29	13	0	0	0	45
	Cancelamento de alvarás	0	0	0	0	0	0	0	0	1	0	0	1
	Certidão informativa	0	4	3	2	2	9	2	2	3	5	4	3
	Demarcação de área	3	4	4	2	2	9	2	2	3	5	4	3
	Existência de Habite-se	1	0	1	1	1	0	0	1	1	0	0	0
	Habite-se	18	29	10	22	24	12	10	9	21	18	16	11
	Construção com projeto	15	11	11	8	5	10	10	9	9	10	6	3
	Demolição	1	2	2	2	2	2	3	1	0	0	0	0
	Rompimento de asfalto	5	6	3	5	8	7	3	1	2	0	1	3
	Muro arrimo	0	0	0	0	0	0	0	0	0	0	0	0
	Reforma simples	0	0	0	2	1	1	4	1	0	1	0	1
	Viabilidade – Zoneamento	3	9	4	4	6	1	2	0	0	3	1	0
	Total	62	65	40	50	51	90	65	39	40	42	32	70

Conclusão

	Conclusão															
	2019	2020	2019	2020	2019	2020	2019	2020	2019	2020	2019	2020				
Autorização para publicidade	14	3	49	32	19	0	17	7	1	7	2	2	7	2	1	0
Cancelamento de alvarás	1	3	0	2	1	0	3	2	0	3	1	0	3	1	0	3
Certidão informativa	5	0	2	1	8	0	2	3	1	5	2	1	5	2	1	8
Demarcação de área	8	4	4	8	3	0	4	4	7	1	10	0	10	0	0	0
Existência de Habite-se	3	0	1	0	0	0	0	0	2	0	0	0	0	0	1	4
Habite-se	16	6	15	10	12	8	13	7	13	21	15	15	13	10	13	13
Construção com projeto	8	5	9	8	14	0	7	6	8	5	8	8	7	9	6	6
Demolição	1	0	0	1	4	0	4	1	1	4	0	5	2	0	0	0
Rompimento de asfalto	2	6	7	4	7	5	3	1	8	8	1	4	2	2	2	2
Muro arrimo	0	0	0	0	0	0	0	0	0	0	0	0	0	0	0	0
Reforma simples	0	0	0	0	3	0	4	3	4	1	1	1	3	2	0	0
Viabilidade – Zoneamento	31	34	32	38	32	36	33	31	32	31	33	33	31	32	32	32
Total	89	61	119	105	103	54	97	66	76	83	75	85	64	58	68	68
Autorização para publicidade	3	3	32	2	0	0	7	1	1	18	37	2	5	39	35	35
Cancelamento de alvarás	3	3	2	2	0	0	0	0	0	1	0	1	5	4	4	4
Certidão informativa	0	0	1	0	0	0	0	1	0	0	1	0	1	5	3	3
Demarcação de área	4	4	8	8	3	0	0	0	2	4	3	8	10	8	8	8
Existência de Habite-se	0	0	1	0	0	0	0	0	0	0	0	0	0	0	0	0
Habite-se	6	6	10	8	8	0	1	5	4	9	15	12	14	18	18	18
Construção com projeto	5	5	8	0	0	0	0	0	4	1	5	5	3	9	9	9
Demolição	0	0	1	2	0	0	0	0	1	1	1	1	0	0	0	0
Rompimento de asfalto	6	6	4	5	0	0	1	1	4	3	7	7	9	5	5	5
Muro arrimo	0	0	0	0	0	0	0	0	0	0	0	0	0	0	0	0
Reforma simples	0	0	0	0	0	0	0	0	1	0	0	5	0	2	2	2
Viabilidade – Zoneamento	34	34	38	36	34	34	34	37	35	33	39	35	34	38	38	38
Total	61	61	105	54	41	37	45	70	89	73	84	118	122	122	122	122

FONTE: SEDUR, 2020.

4.34: Número de alvarás de licença para construção anual, por faixa de área (m²), expedidos no Município de Itabuna, no Estado da Bahia – 2016-2020.

Área (m ²)	Alvarás Expedidos				
	2016	2017	2018	2019	2020
1 A 100	32	5	44	59	11
101 A 200	78	22	77	57	40
201 A 300	65	13	61	48	34
301 A 400	30	6	41	29	27
401 A 500	19	7	18	19	14
501 A 600	13	10	10	15	8
601 A 700	5	5	13	9	2
701 A 800	5	5	6	4	2
801 A 900	2	1	4	5	0
901 A 1000	1	1	6	2	2
1001 A 5000	13	3	5	17	7
5001,00 A 10000,99	2	2	4	1	1
10001,00 A 50000,99	4	3	2	5	1
50001,00+	0	0	0	1	2
Total	269	83	291	271	151

FONTE: SEDUR, 2020.

4.35: Número de alvarás de licença para construção mensal, por faixa de área (m²), expedidos no Município de Itabuna, no Estado da Bahia – 2018-2020.

Continua

Ano	Procedimentos	Alvarás Expedidos											
		Jan	Fev	Mar	Abr	Mai	Jun	Jul	Ago	Set	Out	Nov	Dez
2018	1 A 100	9	3	2	6	4	4	1	7	5	2	0	1
	101 A 200	7	4	5	13	9	5	2	9	9	6	3	5
	201 A 300	4	4	3	9	8	2	5	4	4	10	4	4
	301 A 400	6	4	4	3	3	1	2	4	9	2	0	3
	401 A 500	1	1	1	1	2	0	1	5	1	1	0	4
	501 A 600	3	1	1	1	0	1	3	0	0	0	0	0
	601 A 700	1	1	5	0	1	0	0	1	3	1	0	0
	701 A 800	0	0	1	0	0	1	0	1	0	1	0	2
	801 A 900	1	0	0	1	1	1	0	0	0	0	0	0
	901 A 1000	1	1	1	0	0	0	0	0	0	1	1	1
	1001 A 5000	1	0	0	0	2	0	2	0	0	0	0	0
	5001,00 A 10000,99	0	0	0	0	0	2	0	2	0	0	0	0
	10001,00 A 50000,99	1	1	0	0	0	0	0	0	0	0	0	0
	50001,00+	0	0	0	0	0	0	0	0	0	0	0	0
	Total	35	20	23	34	30	17	16	33	31	24	8	20
2019	1 A 100	3	6	3	5	9	9	5	9	2	1	2	5
	101 A 200	7	7	3	2	3	2	6	5	6	5	5	6
	201 A 300	2	5	3	5	3	2	8	6	5	1	4	4
	301 A 400	2	2	2	3	2	1	1	4	2	5	1	4
	401 A 500	0	1	3	4	3	1	0	0	1	0	1	5
	501 A 600	1	1	3	4	3	1	1	0	0	0	0	1
	601 A 700	0	0	1	4	1	1	0	1	0	0	0	1
	701 A 800	0	1	0	1	0	0	1	0	0	0	0	1
	801 A 900	0	0	0	1	0	2	0	0	2	0	0	0
	901 A 1000	0	0	0	1	0	0	0	0	0	0	0	1
	1001 A 5000	0	1	3	8	0	1	2	0	2	0	0	0
	5001,00 A 10000,99	0	0	0	0	0	0	0	0	0	1	0	0
	10001,00 A 50000,99	1	0	2	1	0	0	0	1	0	0	0	0
	50001,00+	1	0	0	0	0	0	0	0	0	0	0	0
	Total	17	24	23	39	24	20	24	26	20	13	13	28
2020	1 A 100	3	6	3	5	9	9	5	9	2	1	2	5
	101 A 200	7	7	3	2	3	2	6	5	6	5	5	6
	201 A 300	2	5	3	5	3	2	8	6	5	1	4	4
	301 A 400	2	2	2	3	2	1	1	4	2	5	1	4
	401 A 500	0	1	3	4	3	1	0	0	1	0	1	5
	501 A 600	1	1	3	4	3	1	1	0	0	0	0	1
	601 A 700	0	0	1	4	1	1	0	1	0	0	0	1
	701 A 800	0	1	0	1	0	0	1	0	0	0	0	1
	801 A 900	0	0	0	1	0	2	0	0	2	0	0	0
	901 A 1000	0	0	0	1	0	0	0	0	0	0	0	1
	1001 A 5000	0	1	3	8	0	1	2	0	2	0	0	0
	5001,00 A 10000,99	0	0	0	0	0	0	0	0	0	1	0	0
	10001,00 A 50000,99	1	0	2	1	0	0	0	1	0	0	0	0
	50001,00+	1	0	0	0	0	0	0	0	0	0	0	0
	Total	17	24	23	39	24	20	24	26	20	13	13	28

FONTE: SEDUR, 2020.

4.36: Número de alvarás de licença para construção anual por faixa de preço, expedidos no Município de Itabuna, no Estado da Bahia – 2016-2020.

Valor (R\$)	Alvarás Expedidos				
	2016	2017	2018	2019	2020
1,00 A 100,99	7	1	14	20	2
101,99 A 200,99	8	3	19	12	7
201,99 A 300,99	18	4	20	32	4
301,99 A 400,99	20	10	31	17	8
401,99 A 500,99	29	5	19	18	3
501,99 A 600,99	18	5	18	22	12
601,99 A 700,99	22	6	23	12	11
701,99 A 800,99	8	5	32	11	7
801,99 A 900,99	12	1	36	16	12
901,99 A 1000,99	9	2	23	6	4
1001,99 A 5000,99	83	35	15	103	63
50001,00 10000,99	8	3	11	5	5
10001,00 A 50000,99	7	2	13	8	1
50001,00+	2	1	11	3	2
Total	251	83	285	285	141*

FONTE: SEDUR, 2020.

4.37: Número de alvarás de licença para construção mensal, por faixa de preço, expedidos no Município de Itabuna, no Estado da Bahia – 2018-2020.

ANO	Valor	Alvarás Expedidos											
		Jan	Fev	Mar	Abr	Mai	Jun	Jul	Ago	Set	Out	Nov	Dez
2018	1,00 A 100,99	0	2	1	2	3	4	1	0	0	0	0	1
	101,99 A 200,99	3	6	0	0	1	3	1	0	2	2	0	1
	201,99 A 300,99	2	2	1	2	1	2	0	3	1	0	1	5
	301,99 A 400,99	3	1	2	5	2	1	1	1	0	0	7	8
	401,99 A 500,99	1	1	4	4	1	1	0	0	2	5	0	0
	501,99 A 600,99	2	0	3	4	0	4	0	2	0	0	3	0
	601,99 A 700,99	2	0	4	1	1	2	3	1	3	3	3	0
	701,99 A 800,99	0	4	0	1	1	0	13	3	3	2	1	4
	801,99 A 900,99	0	1	5	4	7	0	4	13	2	0	0	0
	901,99 A 1000,99	2	5	0	0	1	5	0	2	2	4	1	1
	1001,99 A 5000,99	5	0	0	0	0	0	5	5	0	0	0	0
	50001,00 A 10000,99	2	1	0	0	1	1	2	1	1	2	0	0
	10001,00 A 50000,99	0	3	1	2	1	0	0	0	3	0	3	0
	50001,00+	0	5	1	1	1	1	1	1	0	0	0	0
	Total		22	31	22	26	21	24	31	32	19	18	19
2019	1,00 A 100,99
	101,99 A 200,99
	201,99 A 300,99
	301,99 A 400,99
	401,99 A 500,99
	501,99 A 600,99
	601,99 A 700,99
	701,99 A 800,99
	801,99 A 900,99
	901,99 A 1000,99
	1001,99 A 5000,99
	50001,00 A 10000,99
	10001,00 A 50000,99
	50001,00+
	Total	
2020	1,00 A 100,99	0	0	0	0	0	0	0	0	1	0	1	0
	101,99 A 200,99	0	2	0	0	0	0	1	0	2	0	1	1
	201,99 A 300,99	1	0	0	0	0	0	0	1	0	1	1	0
	301,99 A 400,99	2	1	1	0	0	0	1	0	0	0	2	1
	401,99 A 500,99	0	1	0	0	0	0	2	0	0	0	0	0
	501,99 A 600,99	1	1	0	0	0	0	3	1	0	1	3	2
	601,99 A 700,99	1	1	0	0	0	0	0	1	2	1	3	2
	701,99 A 800,99	1	1	0	0	0	1	0	0	0	2	1	1
	801,99 A 900,99	2	1	0	0	0	0	1	3	0	2	1	2
	901,99 A 1000,99	2	1	0	0	0	0	0	0	0	1	0	0
	1001,99 A 5000,99	10	6	2	0	0	2	1	5	7	11	8	11
	50001,00 A 10000,99	2	1	0	0	0	0	1	0	0	1	0	0
	10001,00 A 50000,99	0	0	0	0	0	0	0	0	0	0	0	1
	50001,00+	1	0	0	0	0	0	0	0	0	0	0	1
	Total		23	16	3	0	0	3	10	11	12	20	21

FONTE: SEDUR, 2020.

4.38: Receita tributária estadual arrecadada na região econômica Litoral Sul, no Estado da Bahia – 2016-2020.

Municípios	2016	2017	2018	2019	2020
Almadina	159.494,17	214.380,31	222.957,25	245.134,89	277.248,07
Arataca	427.779,30	421.043,31	663.491,41	485.656,96	554.018,63
Aurelino Leal	907.945,68	1.187.044,72	1.339.159,37	1.304.182,18	1.097.943,10
Barro Preto	268.839,74	440.555,73	327.083,95	383.885,70	428.992,65
Buerarema	4.149.029,08	4.684.702,13	11.122.165,13	4.445.365,28	4.975.443,78
Camacan	3.770.545,49	3.772.401,11	4.661.786,27	4.779.603,72	5.669.157,11
Canavieiras	3.855.665,21	4.022.670,10	4.477.186,61	4.681.453,09	5.386.016,02
Coaraci	1.297.732,80	1.476.874,63	1.612.077,82	1.693.405,98	1.988.206,58
Floresta Azul	952.010,39	949.154,15	884.872,83	968.376,96	1.104.151,77
Ibicaraí	1.832.745,16	2.162.945,66	2.427.214,70	2.583.718,26	2.510.977,59
Ilhéus	137.584.396,72	161.932.931,53	186.935.984,93	190.409.290,54	207.566.929,62
Itabuna	184.716.725,06	235.211.958,80	197.842.497,82	208.700.925,43	206.814.867,69
Itacaré	1.830.045,90	1.914.421,66	2.239.255,88	3.438.096,20	3.166.523,09
Itajú do Colônia	734.028,94	678.757,60	765.785,19	800.932,87	638.872,24
Itajuípe	3.603.953,95	3.348.072,82	3.035.570,13	2.876.862,82	2.779.641,72
Itapé	396.743,93	484.902,05	586.318,81	636.216,45	735.204,85
Itapitanga	334.937,39	387.172,06	373.678,70	366.756,83	433.196,94
Jussari	217.215,64	314.367,46	373.105,94	430.565,92	511.052,46
Maraú	728.167,46	1.037.427,10	1.443.468,38	1.913.409,46	1.995.865,09
Mascote	1.014.701,28	1.079.281,42	1.068.192,11	1.378.917,34	1.657.122,52
Pau Brasil	610.927,36	549.554,16	583.867,61	657.996,89	721.328,59
Santa Luzia	633.236,60	618.799,22	698.632,01	919.477,18	1.031.515,76
São José da Vitória	193.775,22	247.269,77	257.050,98	339.992,24	424.234,54
Ubaitaba	3.156.369,30	3.349.932,23	3.801.035,29	3.820.573,20	4.522.673,28
Una	2.876.943,49	3.142.364,93	3.480.707,08	3.982.396,73	4.015.006,29
Uruçuca	3.903.902,35	4.816.864,06	4.751.049,93	5.254.839,78	5.505.243,50
Total	360.157.857,61	438.445.848,72	435.974.196,13	447.498.032,90	466.511.433,48

FONTE: SEFAZ. Disponível em <https://www.sefaz.ba.gov.br/administracao/contas/arrecadacao/arrec16/arrec20dez.pdf>. Acesso em 05 de outubro de 2021.

4.39: Atendimentos realizados ao consumidor pelo PROCON, no Município de Itabuna, no Estado da Bahia – 2016-2020.

Ano	Atendimentos			
	Consultas/Esclarecimentos	Encaminhamentos	Processos Abertos	Total
2016	6.646	182	776	7.604
2017	5.846	250	1.751	7.847
2018	6.582	139	2.298	9.019
2019	6.627	344	2.504	9.475
2020	1.914	102	109	2.125

FONTE: PROCON ITABUNA/2020.

4.40: Processos conciliados e defesa formal realizada pelo PROCON, no Município de Itabuna, no Estado da Bahia – 2016-2020.

Ano	Conciliados	Defesa Formal	Total
2016	642	93	735
2017	1.430	321	1.751
2018	652	139	791
2019	780	200	980
2020	18	29	47

FONTE: PROCON ITABUNA/2020.

4.41: Reclamações por procedimento, realizadas pelo PROCON, no Município de Itabuna, no Estado da Bahia – 2016-2020.

Ano	Reclamações		
	Linha Azul	Procedimento Regular	Total
2016	514	776	1.290
2017	986	765	1.751
2018	1.507	791	2.298
2019	1.524	980	2.504
2020	29	80	109

FONTE: PROCON ITABUNA/2021.

4.42: Reclamações por área de serviços ou produto, realizadas pelo consumidor no PROCON – 2016-2020.

Atividade do usuário	Frequência				
	2016	2017	2018	2019	2020
Água	-	13	2	6	0
Bancos e Financeiras	-	248	263	139	17
Cartão de Crédito	-	80	212	172	2
Comércio em geral/Venda de Produtos	-	158	152	206	11
Energia	-	141	306	337	1
Internet – Compras de produto	-	15	251	113	2
Lojas de venda de móveis e eletro	-	441	370	413	36
Plano de Saúde	-	17	112	30	0
Prestadora de Serviços Privados	-	117	175	215	1
Serviços de Reparo em Garantia	-	42	85	273	10
Telefonia	-	479	370	594	29
Total	-	1.751	2.298	2.498	109

FONTE: PROCON ITABUNA/2021.



ITABUNA
PREFEITURA
Pela cidade, por você.



Agropecuária

**ANUÁRIO
ESTATÍSTICO**
Base de Dados 2020

5. AGROPECUÁRIA

5.1: Distribuição da lavoura permanente no Município de Itabuna, no Estado da Bahia – 2015-2020.

Ano	Cultura	Área Plantada (ha)	Área Colhida (ha)	Quant. Produzida (t)	Rendimento Médio (kg/ha)	Valor (R\$1.000,00)
2015	Banana (cacho)	23	23	165	7.950	135
	Borracha (látex coagulado)	21	21	12	878	-
	Cacau (em amêndoa)	13.421	13.421	2.602	281	-
	Café (em grão)	-	-	-	-	-
	Coco-da-baía	6	6	28	4.950	19
	Maracujá	-	-	-	-	-
	Palmito	11	11	10	690	6
	Pimenta do Reino	-	-	-	-	-
2016	Banana (cacho)	31	31	191	8.601	191
	Borracha (látex coagulado)	28	28	18	912	-
	Cacau (em amêndoa)	15.120	15.120	3.201	212	16.240
	Café (em grão)	-	-	-	-	-
	Coco-da-baía	8	8	31	5.120	22
	Maracujá	-	-	-	-	-
	Palmito	13	13	11	731	5
	Pimenta do Reino	-	-	-	-	-
2017	Banana (cacho)	72	72	78	1.083	66
	Borracha (látex coagulado)	3	3	5	1.677	8
	Cacau (em amêndoa)	7.382	7.382	820	111	6.002
	Café (em grão)	2	2	1	500	6
2018	Banana (cacho)	70	70	89	1.271	53
	Borracha (látex coagulado)	10	10	15	1.500	27
	Cacau (em amêndoa)	7.382	7.382	1.110	150	9.879
2019	Banana (cacho)	70	70	105	1.500	74
	Borracha (látex coagulado)	10	10	7	700	16
	Cacau (em amêndoa)	7.350	7.350	1.102	150	11.571,00
2020	Banana (cacho)	70	70	140	2.000	119
	Borracha (látex coagulado)	10	10	7	700	15
	Cacau (em amêndoa)	7.300	7.300	1.095	150	13.870,00

FONTE: SEI/IBGE/2021. Disponível em: < <https://cidades.ibge.gov.br/brasil/ba/itabuna/pesquisa/15/11863> >. Acesso em 05 de outubro 2021.

5.2: Distribuição da lavoura temporária no Município de Itabuna, no Estado da Bahia – 2015-2020.

Continua

Ano	Cultura	Área Plantada (ha)	Área Colhida (ha)	Qtd. Produzida (t)	Rendimento Médio (kg/há)	Valor (R\$1.000,00)
2015	Cana-de-açúcar	-	-	-	-	-
	Mandioca	39	39	392	13.100	98
	Milho (em grão)	13	13	13	1.300	6

						Conclusão
2016	Cana-de-açúcar	-	-	-	-	-
	Mandioca	44	44	448	4.400	110
	Milho (em grão)	16	16	16	1.600	6
2017	Cana-de-açúcar	13	13	80	6.154	16
	Mandioca	66	66	124	1.879	203
	Milho (em grão)	15	15	15	1.000	6
2018	Cana-de-açúcar	-	-	-	-	-
	Mandioca	60	60	336	5.600	319
	Milho (em grão)	15	15	15	1.000	8
2019	Cana-de-açúcar	-	-	-	-	-
	Mandioca	70	70	385	5.500	270,00
	Milho (em grão)	15	15	18	1.200	9,00
2020	Cana-de-açúcar	-	-	-	-	-
	Mandioca	60	60	336	5.600	140,00
	Milho (em grão)	15	15	15	1.000	10,00

FONTE: IBGE/2021. Disponível em: <<https://cidades.ibge.gov.br/brasil/ba/itabuna/pesquisa/14/10193>>. Acesso em 05 de outubro 2021.

5.3: Produtos de origem animal no Município de Itabuna, no Estado da Bahia – 2015-2019.

Ano	Produtos de Origem Animal	Quantidade	Unidade	Valor (R\$1.000,00)
2015	Leite	6.100	Mil litros	6.100
	Mel de Abelha	420	kg	5
	Ovos de galinha	18	Mil dúzias	79
2016	Leite	6.900	Mil litros	6.900
	Mel de Abelha	490	Kg	7
	Ovos de galinha	18	Mil litros	89
2017	Leite	4.250	Mil Litros	-
	Mel de Abelha	-	-	-
	Ovos de galinha	41	Mil Dúzias	-
2018	Leite	4.135	Mil litros	-
	Mel de Abelha	-	kg	-
	Ovos de galinha	21	Mil dúzias	-
2019	Leite	4.240	Mil litros	-
	Mel de Abelha	-	Kg	-
	Ovos de galinha	18	Mil litros	-

FONTE: IBGE/2019. Disponível em:<<https://sidra.ibge.gov.br/tabela/74>>. Acesso em 01 de abril 2021.

5.4: Vacas ordenhadas no Município de Itabuna, no Estado da Bahia – 2016-2020.

Ano	Quantidade de Vacas Ordenhadas (cabeça)
2016	6.400
2017	3.650
2018	3.285
2019	6.150
2020	-

FONTE: SEI/IBGE/2020. Disponível em: <<https://sidra.ibge.gov.br/tabela/94>>. Acesso em 01 de abril 2021.

5.5: Preço médio nominal de cacau em amêndoa cotado no eixo Ilhéus-Itabuna e na Bolsa de Nova Iorque – 2015-2019.

Ano	Eixo Ilhéus-Itabuna		Bolsa de Nova Iorque		Câmbio	
	(R\$/@)	(Var. %)	(US\$/t)	(Var. %)	(R\$/US\$)	(Var. %)
2015	124,61	19,81	3.090	2,79	3,35	42,55
2016	147,51	18,38	2.860	-7,44	3,48	3,88
2017	105,63	-28,39	2.007	-29,82	3,19	-8,33
2018	142,21	34,63	2.303	14,74	3,66	14,73
2019	-	-	-	-	-	-

FONTE: CEPLAC/2019.

5.6: Efetivos de rebanhos por tipo de rebanho, no Município de Itabuna, no Estado da Bahia – 2015-2019.

Tipo de Animal	Quantidade (Cabeças)				
	2015	2016	2017	2018	2019
Bovinos	25.112	25.801	22.624	22.343	22.735
Bubalinos	5	6	-	6	10
Caprinos	2.600	2.819	158	192	210
Equinos	261	291	3.652	1.007	1.009
Galinhas	-	-	5.300	5.100	5.200
Galos, Frangos e Pintos	6.120	6.900	12.500	11.000	11.500
Ovinos	2.844	3.009	380	590	610
Suínos	11.950	12.200	11.500	12.825	12.900
Total	48.892	51.026	50.814	53.063	54.174

FONTE: SEI/IBGE/2019. Disponível em: <<https://sidra.ibge.gov.br/tabela/3939>>. Acesso em 01 de abril 2021.

5.7: Estabelecimentos de criação animal por tipo, no Município de Itabuna, no Estado da Bahia – 2019.

Criações	2019	
	Nº de Produtores	Nº de Empresas
Animais Serv. Bovinos	1	1
Animais Serv. Equídeos	284	238
Apicultura	4	1
Avicultura	74	68
Bov./Duplo Propósito	73	57
Bovinocultura Corte	43	23
Bovinocultura Leite	130	114
Caprinocultura	5	1
Equideocultura	12	12
Ovinocultura	10	10
Piscicultura	92	19
Suinocultura	6	6

FONTE: CEPLAC/2021

5.8: Tamanho da criação animal por tipo, no Município de Itabuna, no Estado da Bahia – 2019.

Continua

Criações	2019			
	Tamanho da Criação			
	Qt. Novos	Qt. Produtivos	Total	Unidade
Animais Serv. Bovinos	-	1	1	Cabeça
Animais Serv. Equídeos	3	801	804	Cabeça
Apicultura	-	10	10	Colmeia
Avicultura	1.460	15.564	17.024	Cabeça
Bovino/Duplo Propósito	350	1.821	2.171	Cabeça
Conclusão				
Bovinocultura Corte	156	982	1.138	Cabeça
Bovinocultura Leite	759	5.229	5.988	Cabeça
Caprinocultura	-	5	5	Cabeça
Equideocultura	-	33	33	Cabeça
Ovinocultura	10	192	202	Cabeça
Piscicultura	11.200	11.357	22.557	m ² lâmina d'água
Suinocultura	21	117	138	Cabeça

FONTE: CEPLAC/2021

5.9: Produção animal por tipo de criação, no Município de Itabuna, no Estado da Bahia – 2019.

Criações	2019					
	Produção					
	Carne	Unidade	Leite e Mel	Unidade	Ovos	Unidade
Apicultura			50	litro		
Avicultura	683	kg			973	Dúzia
Bovino/Duplo Propósito	6.324	@	109.930	litro		
Bovinocultura Corte	10.509	@				
Bovinocultura Leite	3.860	@	471.577	litro		
Caprinocultura	75	@				
Ovinocultura	704	@				
Piscicultura	10	t				
Suinocultura	500	@				

FONTE: CEPLAC/2021

5.10: Estabelecimentos de cultivo agrícola por tipo, no Município de Itabuna, no Estado da Bahia – 2019

Cultivos	2019	
	Número de Produtores	Número de Empresas
Abacaxi	1	1
Açaí	1	1
Acerola	4	4
Área Inaproveitável	41	29
Banana	62	27
Banana-da-terra	4	4
Cacau	503	465
Cacau X Banana	2	2
Cacau X Coco	1	1
Cacau X Mandioca	1	1
Cacau x Seringueira	4	1
Café	5	3
Cana Forrageira	1	1
Cana-de-açúcar	2	2
Capineira	30	30
Capoeira	402	370
Citrus	10	10
Coco	2	2
Coco X Banana	1	1
Coco x Graviola	1	1
Cravo X Pimenta-do-Reino	1	1
Diversos	13	9
Feijão x Mandioca	1	1
Graviola	1	1
Lâmina d'água	225	19
Mamão	4	1
Mandioca	103	21
Mandioca x Milho	4	1
Mangostão	3	1
Maracujá	9	9
Mata	250	236
Milho	9	5
Outras Consorciações	1	1
Outras Criações	195	6
Outras Olerícolas	212	94
Outros Cultivos Permanentes	4	5
Outros Cultivos Temporários	7	7
Pastagem	467	414
Pastagem Consorciada	2	2
Pimentão	4	1
Pomar ou Chácara	6	5
Pousio	2	2
Pupunha	1	1
Riacho	8	4
Rio	195	1
Seringueira	3	3
Urucum	-	1
Várzea	2	3

FONTE: CEPLAC/2021.

5.11: Tamanho da criação agrícola por tipo, no Município de Itabuna, no Estado da Bahia – 2019.

Cultivos	Área em Hectares		
	Desenvolvimento	Safreira	Total
Abacaxi	-	1	1
Açaí	2	-	2
Acerola	-	7	7
Área Inaproveitável	-	52,5	52,5
Banana	20,0	18,7	38,7
Banana-da-terra	6	2,7	8,7
Cacau	99,1	10.746,00	10.845,10
Cacau X Banana	-	4,2	4,2
Cacau X Coco	-	1	1
Cacau x Mandioca	-	1	1
Cacau x Seringueira	0,5	-	0,5
Café	5	4,5	9,5
Cana Forrageira	2	-	2
Cana-de-açúcar	-	7	7
Capineira	2	61,8	63,8
Capoeira	-	5.484,70	5.484,70
Citrus	1,5	6,5	8
Coco	-	0,6	0,6
Coco X Banana	-	1	1
Coco x Graviola	1	-	1
Cravo X Pimenta-do-Reino	-	1	1
Diversos	1	6,5	7,5
Feijão x Mandioca	-	1	1
Graviola	1	-	1
Lâmina d'água	-	1.514,20	1.514,20
Mamão	0,1	-	0,1
Mandioca	15,9	0,3	16,2
Mandioca x Milho	-	0,2	0,2
Mangostão	-	5	5
Maracujá	2	2,6	4,6
Mata	-	2.015,40	2.015,40
Milho	2,2	-	2,2
Outras Consorciações	-	1	1
Outras Criações	-	10	10
Outras Olerícolas	9,7	144,4	154,1
Outros Cultivos Permanentes	-	4,5	4,5
Outros Cultivos Temporários	-	5,5	5,5
Pastagem	66	8.847,50	8.913,50
Pastagem Consorciada	-	78	78
Pimentão	-	0,2	0,2
Pomar ou Chácara	-	2,8	2,8
Pousio	-	1,4	1,4
Pupunha	-	0,8	0,8
Riacho	-	3,5	3,5
Rio	-	3	3
Seringueira	8,5	1	9,5
Urucum	-	1	1
Várzea	-	1,4	1,4

FONTE: CEPLAC/2021

5.12: Produção agrícola por tipo de cultivo, no Município de Itabuna, no Estado da Bahia – 2019.

Cultivos	Produção									
	Fruto	Unid.	Grãos	Unid.	Amêndoa	Unid.	Cana/borracha	Unid.	Raiz/palmito	Unid.
Abacaxi	20	cento								
Acerola	6950	kg								
Banana	3580	cento								
Banana-da-terra	1044	cento								
Cacau		@			166.227					
Cacau X Banana	3	cento			70	@				
Cacau X Coco	24	cento			3	@				
Cacau X Mandioca					5	@		2		t
Café			40	saca						
Cana-de-açúcar							350			t
Citrus	548	cento								
Coco	53	cento								
Coco X Banana	6 X 1.500	cento								
Feijão x Mandioca			10					2		t
Mandioca								2		t
Mandioca x Milho			220	t				3200		t
Mangostão	120	cx								
Maracujá	26	t								
Pastagem Consoiciada										
Pimentão	0,2	t								
Pomar ou Chácara										
Pousio										
Pupunha								700		kg
Seringueira							500	t		
Urucum	39	t								
Várzea										

FONTE: CEPLAC/2021.

5.13: Agricultura Familiar

5.13.1: Programa de Aquisição de Alimentos (PAA) 2019.

PAA	Orçamento (R\$)	Associações de Produtores familiares	Quantidades de Agricultores	Entidades Beneficiadas	Quantidade comprada e doada (kg)
2018 - 2019	1.029.716,52	12	206	30	400.259

FONTE: SEMA/Agricultura 2020



ITABUNA
PREFEITURA
Pela cidade, por você.



Finanças Municipais

**ANUÁRIO
ESTATÍSTICO**
Base de Dados 2020

6. Finanças Municipais

6.1: Comparativo dos principais itens da receita corrente orçada com a arrecadada, conforme relatório consolidado, do Município de Itabuna, no Estado da Bahia – 2019-2020.

Execução Orçamentária Específica de Valores	2019		2020	
	Orçado	Realizado	Orçado	Realizado
Receita Tributária	62.120.000,00	67.525.702,50	76.275.000,00	71.482.118,39
Receita de Contribuição	9.000.000,00	8.011.906,18	9.000.000,00	7.696.258,74
Receita Patrimonial	1.723.000,00	1.052.308,08	2.397.500,00	1.279.699,30
Receita de Serviços	15.000,00	-	-	22.413,75
Transferências Correntes	197.976.000,00	215.525.640,03	502.371.000,00	490.614.033,73
Outras Receitas Correntes	4.293.000,00	13.980.331,37	6.455.000,00	9.019.659,81

FONTE: DPE/SEFAP/PMI/2020.

6.2: Itens da arrecadação tributária, no Município de Itabuna, no Estado da Bahia – 2019-2020.

Receitas tributárias – Impostos e Taxas	Arrecadação no exercício	
	2019	2020
Impostos sobre o patrimônio e a renda	-	-
Impostos sobre a produção e a circulação	-	-
IPTU	14.976.715,72	10.098.804,48
ISS	37.045.354,03	31.349.185,42
ITIV	37.045.354,03	3.883.474,20
IRRF	3.781.412,83	2.914.392,70
Taxas pelo exercício do poder da polícia	8.303.395,85	3.684.645,54
Taxas pela prestação de serviços	2.969.622,78	-
Taxa de fiscalização de vigilância sanitária	-	-
Taxa de licença para funcionamento de Estabelecimento Comercial, Indústria e prestação de Serviços.	-	-
Taxa de licença para execução de obras	-	-
Taxa de aprovação do projeto de construção civil	-	-
IPVA	13.785.260,04	14.324.839,75
CID	-	-

FONTE: DPE/SEFAP/PMI/2020.

6.3: Principais itens da receita de capital no Município de Itabuna, no Estado Bahia – 2016-2020.

Ano	Alienação de bens	Transferências de capital	Total
2016	221.740,31	19.939.117,12	20.160.857,43
2017	-	6.341.167,32	6.341.167,32
2018	-	11.047.168,44	11.047.168,44
2019	121.605,00	27.453.945,50	27.575.550,50
2020	-	1.260.884,41	1.260.884,41

FONTE: DPE/SEFAP/PMI/2020

6.4: Especificações das receitas correntes, por órgão da Administração Indireta, do Município de Itabuna, no Estado da Bahia – 2019-2020.

Especificação	2019			2020		
	FASI	FICC	FMSICA	FASI	FICC	FMSICA
Receita Industrial	-	-	-	-	-	-
Receita Patrimonial	60.473,01	62.699,28	16,32	25.470,01	43.119,41	0,45
Receita de Serviços	31.175,00	-	-	22.413,75	-	-
Intra-Orçamentário Corrente	42.675.915,70	-	-	68.576.261,33	-	-
Outras Receitas Correntes	-	61.208,54	-	-	-	-
Total	42.767.563,71	123.907,72	16,32	43.119,41		0,45

FONTE: DPE/SEFAP/PMI/2020

6.5: Demonstrativo do faturamento e arrecadação da Empresa Municipal de Águas e Saneamento - EMASA, no Município de Itabuna, no Estado da Bahia – 2016-2020. Unidade: R\$/ano.

Especificação	2016	2017	2018	2019	2020
Faturamento Operacional Direta – Água e Esgoto	41.422.068,45	47.684.611,76	51.188.860,80	53.355.806,54	54.290.139,27
Arrecadação Água e Esgoto	35.442.987,27	42.161.085,25	46.361.114,07	51.884.616,57	49.874.338,46

FONTE: EMASA, 2020.

6.6: Comparativo das despesas correntes orçadas com as realizadas, conforme relatório consolidado, do Município de Itabuna, no Estado da Bahia – 2016-2020.

Ano	Despesa Corrente Orçada	Despesa Corrente Realizada
2016	491.975.113,47	415.022.114,01
2017	505.223.450,00	467.705.828,83
2018	518.061.400,00	477.983.668,78
2019	547.850.200,00	506.625.431,32
2020	586.988.500,00	578.373.557,32

FONTE: DPE/SEFAP/PMI/2020

6.7: Comparativo dos principais itens das despesas correntes orçadas com as realizadas, conforme relatório consolidado, do Município de Itabuna, no Estado Bahia – 2019-2020.

Itens da Despesa Corrente	2019		2020	
	Orçado	Realizado	Orçado	Realizado
Despesas de pessoal e encargos	305.600.055,18	297.620.974,57	350.238.207,39	310.067.368,24
Juros e encargos da dívida	0	0	0	0
Outras despesas correntes	263.594.260,80	209.004.456,75	344.805.739,43	268.306.189,08

FONTE: DPE/SEFAP/PMI/2020

6.8: Comparativo dos principais itens das despesas de capital orçadas com as realizadas, conforme relatório consolidado, do Município de Itabuna, no Estado Bahia – 2019-2020.

Principais Itens das Despesas de Capital	2019		2020	
	Orçado	Realizado	Orçado	Realizado
Investimentos	58.763.846,68	12.529.591,14	41.029.938,33	20.352.650,62
Amortização da Dívida	7.219.018,14	7.095.753,23	1.488.721,58	1.437.447,30

FONTE: DPE/SEFAP/PMI/2020

6.9: Comparativo das despesas orçadas com as realizadas, por órgãos da Administração Direta, conforme relatório consolidado, do Município de Itabuna, no Estado da Bahia – 2019-2020.

Continua

Órgão da Administração Direta	2019		2020	
	Orçado	Realizado	Orçado	Realizado
1. Câmara de Vereadores	14.490.000,00	14.393.703,34	15.600.000	14.803.150,43
2. Gabinete do Prefeito	2.330.000,00	2.349.653,38	2.661.000	2.266.346,81
3. Gabinete do Vice-Prefeito	390.000,00	304.691,99	360.000	310.410
4. Secretaria Municipal de Governo	3.290.000,00	1.637.264,94	3.000.000	1.779.741,06
5. Procuradoria Geral do Município	8.640.000,00	11.602.280,86	12.900.000	12.346.100,38
6. *Controladoria Geral do Município	-	-	-	-
7. *Secretaria de Planejamento e Tecnologia	-	-	-	-
8. Secretaria de Administração Municipal	73.039.960,00	81.319.716,76	76.268.090	94.022.017,73
9. Secretaria da Fazenda Municipal	20.713.000,00	15.911.389,72	25.233.000	10.939.169,64
10. *Secretaria de Agricultura e Meio Ambiente	-	-	-	-

Conclusão

Órgão da Administração Direta	2019		2020	
	Orçado	Realizado	Orçado	Realizado
11. Secretaria de Sustentabilidade Econômica e meio Ambiente	4.505.000,00	3.343.737,21	4.260.000	3.737.477,84
12. Secretaria de Desenvolvimento Urbano	62.562.000,00	24.067.254,86	59.345.000	28.891.227,53
13. Secretaria de Transporte e Trânsito	9.150.000,00	11.670.086,00	12.513.000	17.258.473,54
14. *Secretaria de Esporte e Recreação	-	-	-	-
15. *Secretaria de Comunicação	-	-	-	-
16. Secretaria de Assistência Social	20.109.000,00	13.325.688,78	19.957.000	14.984.907,67
17. Secretaria de Educação	134.922.000,00	113.161.350,91	138.285.000	103.649.531,22
18. Secretaria da Saúde	216.196.240,00	183.161.137,61	223.286.210	225.232.414,88
Total:	628.747.200,00	526.250.775,69	593.668.300	530.220.969

FONTE: DPE/SEFAP/PMI/2020

Nota Técnica: *Secretarias que deixaram de existir ou está incorporada à outra.

Controladoria Geral do Município está incorporado ao Gabinete do Prefeito; Secretaria de Agricultura e Meio Ambiente está incorporada à Secretaria de Planejamento e Desenvolvimento Urbano.

6.10: Comparativo das despesas orçadas com as realizadas, por órgãos da Administração Indireta, conforme relatório consolidado, do Município de Itabuna, no Estado da Bahia – 2019-2020.

Órgão da Administração Indireta	2019		2020	
	Orçado	Realizado	Orçado	Realizado
FASI – Fundação de Assistência à Saúde de Itabuna	48.000.000,00	43.175.501,58	48.000.000	45.601.541,47
FICC – Fundação Itabunense de Cultura e Cidadania	5.370.000,00	4.511.561,17	6.036.000	6.821.597,77
FMSICA – Fundação Marimbeta	3.000.000,00	2.085.559,85	3.235.600	2.122.241,31
Total	56.370.000,00	49.772.622,60	57.271.600,00	54.545.380,55

FONTE: DPE/SEFAP/PMI/2020

6.11: Demonstrativo das despesas da Empresa Municipal de Águas e Saneamento - EMASA, no Município de Itabuna, no Estado da Bahia – 2016-2020. Unidade: R\$/ano.

Especificações das Despesas	2016	2017	2018	2019	2020
Parcelamento Diversos	4.331.005,29	4.678.350,43	6.766.729,60	4.614.027,50	1.952.338,16
Tributos	2.143.179,52	8.507.628,50	5.138.075,53	5.456.319,29	5.747.341,96
Judiciais	1.472.985,64	2.881.717,21	4.816.819,10	2.106.882,12	710.968,02
Pessoal	15.214.986,77	17.577.108,81	18.294.160,33	18.406.807,69	19.751.251,33
Insumos	7.714.372,22	6.454.756,21	6.055.406,49	4.678.775,80	6.894.223,79
Serviço de Terceiro	5.051.706,08	3.470.019,84	4.027.567,67	4.762.414,00	13.141.348,90
Material	1.493.666,84	1.378.108,60	3.196.870,75	2.940.997,44	202.191,83
Gerais	436.438,51	557.982,70	1.212.063,39	1.833.893,78	871.164,64
Imobilizações	310.330,00	582.079,64	622.859,53	985.273,63	307.814,56

FONTE: EMASA, 2020.

Nota Técnica: Todas as despesas e receitas informadas seguem o princípio de competência, o qual determina que os efeitos das transações e outros eventos sejam reconhecidos nos períodos a que se referem, independentemente do recebimento ou pagamento. Isto pressupõe a simultaneidade da confrontação de receitas e de despesas correlatas (artigo 9º e parágrafo único da Resolução CFC 750, de 29/12/93).

Foram revisados os valores do campo despesas com "Pessoal" dos últimos quatro exercícios financeiros, seguindo o princípio de competência citado anteriormente.

6.12: Repasses Estaduais ao Município de Itabuna, no Estado da Bahia – 2016-2020.

Ano	Total	Fonte dos repasses					CIDE
		ICMS	IPI	IPVA	FIES	FCBA	
2016	75.484.990,02	64.056.663,75	554.954,41	10.444.423,29	1,56	178.221,75	250.725,26
2017	79.498.252,70	66.935.097,11	636.686,06	11.526.033,65	-	66.350,44	334.085,44
2018	91.615.620,26	78.336.212,89	650.370,82	12.388.418,24	0	240.618,31	0
2019	98.080.708,06	83.640.010,15	655.380,06	13.785.260,64	0	0	57,21
2020	94.538.402,92	79.598.270,61	615.143,46	14.324.839,75	81,75	0	67,35

FONTE: SEFAP/SEFAZ/PMI/2020

6.13: Repasses Federais ao Município de Itabuna, no Estado da Bahia – 2016-2020.

Ano	Total	Fonte dos Repasses					
		FPM	ITR	LC 87/96	CIDE	FEX	FUNDEB
2016	160.964.541,45	96.117.752,68	15.447,96	246.545,58	250.725,26	475.784,74	63.858.285,23
2017	153.481.093,34	93.153.175,02	12.715,58	239.508,64	337.085,44	252.977,85	59.485.630,81
2018	148.199.759,72	95.554.590,48	12.198,70	243.645,48	264.849,37	3.371.170,54	48.753.305,15
2019	169.430.603,81	95.204.746,97	12.663,55	0	271.388,58	1.467.147,04	72.474.657,67
2020	164.957.365,81	90.710.927,07	11.855,85	0	130.417,97	0	74.104.164,92

FONTE: SEFAP/SEFAZ/PMI/2020.



ITABUNA
PREFEITURA
Pela cidade, por você.



Educação

**ANUÁRIO
ESTATÍSTICO**
Base de Dados 2020

7. Educação

7.1: Educação Infantil

7.1.1: Estabelecimentos da Educação Infantil, por dependência administrativa, no Município de Itabuna, no Estado da Bahia – 2016-2020.

Ano	Estabelecimentos				
	Total	Creche		Pré-escola	
		Municipal	Particular	Municipal	Particular
2016	70	10	-	60	-
2017	125	12	24	57	32
2018	125	11	26	53	35
2019	170	20	25	50	31
2020	137	11	45	48	33

FONTE: INEP/SECRETARIA MUNICIPAL DE EDUCAÇÃO/2020. Disponível em: <<http://portal.inep.gov.br/web/guest/sinopses-estatisticas-da-educacao-basica>>. Acesso em 31 de março de 2020.

<<https://www.gov.br/inep/pt-br/acesso-a-informacao/dados-abertos/sinopses-estatisticas/educacao-basica>>. Acesso em 29 de julho de 2021.

7.1.2: Matrícula inicial na Educação Infantil, por dependência administrativa, no Município de Itabuna, no Estado da Bahia – 2016-2020.

Ano	Matrícula Inicial				
	Total	Creche		Pré-escola	
		Municipal	Particular	Municipal	Particular
2016	3.831	838	-	2.993	-
2017	5.398	879	465	2.855	1.199
2018	5.796	1.240	663	2.521	1.345
2019	5.490	1.298	647	2.370	1.175
2020	4.956	1.128	493	2.157	1.180

FONTE: INEP/SECRETARIA MUNICIPAL DE EDUCAÇÃO/2020. Disponível em: <<http://portal.inep.gov.br/web/guest/sinopses-estatisticas-da-educacao-basica>>. Acesso em 31 de março de 2020.

7.1.3: Docentes em exercício na Educação Infantil, na Rede Municipal de Ensino, no Município de Itabuna, no Estado da Bahia – 2016-2020.

Quantidade de Docentes	2016	2017	2018	2019	2020
Creche Municipal	72	59	78	75	75
Pré-escola Municipal	130	113	95	79	80
Total	202	172	173	154	155

FONTE: INEP/SECRETARIA MUNICIPAL DE EDUCAÇÃO/2020. Disponível em: <<http://portal.inep.gov.br/web/guest/sinopses-estatisticas-da-educacao-basica>>. Acesso em 08 de outubro de 2020.

7.2: Ensino Fundamental

7.2.1: Estabelecimentos de Ensino Fundamental, por localização e dependência administrativa, no Município de Itabuna, no Estado da Bahia – 2016-2020.

Ano	Estabelecimentos				
	Total	Urbana			Rural
		Estadual ⁽¹⁾	Municipal	Particular	Municipal
2016	91	15	52	-	24
2017	123	13	51	36	23
2018	118	10	46	41	21
2019	116	10	45	40	21
2020	112	6	45	41	20

FONTE: INEP/SECRETARIA MUNICIPAL DE EDUCAÇÃO/2020. Disponível em: <<http://portal.inep.gov.br/web/guest/sinopses-estatisticas-da-educacao-basica>>. Acesso em 31 de março de 2020

7.2.2: Matrícula inicial no Ensino Fundamental, por dependência administrativa, no Município de Itabuna, no Estado da Bahia – 2016-2020.

Ano	Matrícula Inicial					
	Total	Anos Iniciais		Anos Finais		
		Municipal	Particular	Estadual	Municipal	Particular
2016	23.362	8.066	-	11.232	4.064	-
2017	22.326	7.542	3.578	4.855	4.064	2.287
2018	23.549	8.138	3.992	4.268	4.735	2.416
2019	22.840	8.015	3.830	3.953	4.606	2.436
2020	21.634	7.623	3.861	2.891	4.928	2.331

FONTE: INEP/SECRETARIA MUNICIPAL DE EDUCAÇÃO/2019. Disponível em: <<http://portal.inep.gov.br/web/guest/sinopses-estatisticas-da-educacao-basica>>. Acesso em 31 de março de 2020

7.2.3: Docentes em exercício no Ensino Fundamental, da Rede Municipal de Ensino, no Município de Itabuna, no Estado da Bahia – 2016-2020.

Docentes	Rede Municipal				
	2016	2017	2018	2019	2020
Anos Iniciais	439	413	322	342	376
Anos Finais	135	132	228	229	255
Total	574	545	543	571	631

FONTE: INEP/SECRETARIA MUNICIPAL DE EDUCAÇÃO/2019. Disponível em: <<http://portal.inep.gov.br/web/guest/sinopses-estatisticas-da-educacao-basica>>. Acesso em 31 de março de 2020

7.3: Ensino Médio

7.3.1: Estabelecimentos de Ensino Médio, por localização urbana e dependência administrativa, no Município de Itabuna, no Estado da Bahia – 2016-2020.

Ano	Estabelecimentos				
	Total	Ensino Médio Regular		Ensino Médio - Nível Técnico ⁽¹⁾	
		Estadual	Particular	Estadual	Particular
2016	15	13	-	2	-
2017	23	14	7	2	-
2018	24	14	8	2	-
2019	23	14	9	2	-
2020	27	11	9	3	4

FONTE: INEP/SECRETARIA MUNICIPAL DE EDUCAÇÃO/2018. Disponível em: <<http://portal.inep.gov.br/web/guest/sinopses-estatisticas-da-educacao-basica>>. Acesso em 31 de março de 2020

(1) Integrado, profissionalizante, técnico e normal/magistério.

7.3.2: Matrícula inicial no Ensino Médio, por dependência administrativa, no Município de Itabuna, no Estado da Bahia – 2016-2020.

Ano	Matrícula Inicial				
	Total	Ensino Médio Regular		Ensino Médio - Nível Técnico	
		Estadual	Particular	Estadual	Particular
2016	10.215	6.000	1.345	1.742	1.128
2017	9.472	4.855	1.385	2.104	-
2018	-	-	-	-	-
2019	9.565	5.924	1.281	2.107	253
2020	9.528	5.897	1.276	2.133	222

FONTE: SECRETARIA MUNICIPAL DE EDUCAÇÃO/INEP. Disponível em: <<http://inep.gov.br/sinopses-estatisticas-da-educacao-basica>>. Acesso em 31 de março de 2020

7.4: Educação de Jovens e Adultos – EJA.

7.4.1: Estabelecimentos de Educação de Jovens e Adultos (EJA) presencial, por localização urbana e dependência administrativa, no Município de Itabuna, no Estado da Bahia – 2016-2020.

Ano	Estabelecimentos			
	Total	Ensino Fundamental 1, 2 ⁽¹⁾		Ensino Médio
		Estadual	Municipal	Estadual
2016	34	11	17	6
2017	41	6	24	11
2018	17	-	17	-
2019	27	4	16	11
2020	26	1	16	9

FONTE: SECRETARIA MUNICIPAL DE EDUCAÇÃO/INEP. Disponível em.: <<http://inep.gov.br/sinopses-estatisticas-da-educacao-basica>>. Acesso em 03 de abril de 2020

(1) Fundamental 2 corresponde ao ensino de 5ª a 8ª série ou 6º ao 9º ano.

7.4.2: Matrícula inicial na Educação de Jovens e Adultos (EJA) presencial, por dependência administrativa, no Município de Itabuna, no Estado da Bahia – 2016-2020.

Ano	Matrícula Inicial			
	Total	Ensino Fundamental 1, 2 ⁽¹⁾		Ensino Médio
		Estadual	Municipal	Estadual
2016	3.624	722	1.351	1.551
2017	4.202	686	1.558	1.958
2018	1.459	-	1.459	-
2019	3.777	422	1.496	1.859
2020	3.151	393	1.107	1.651

FONTE: SECRETARIA MUNICIPAL DE EDUCAÇÃO/INEP. Disponível em.: <<http://inep.gov.br/sinopses-estatisticas-da-educacao-basica>>. Acesso em 03 de abril de 2020

(1) Fundamental 2 corresponde ao ensino de 5ª a 8ª série ou 6º ao 9º ano.

7.4.3: Docentes em exercício na Educação de Jovens e Adultos (EJA) presencial, na Rede Municipal de Ensino, por localização urbana, no Município de Itabuna, no Estado da Bahia – 2016-2020.

Ano	Docentes da Rede Municipal de Ensino	
	Ensino Fundamental 2 ⁽¹⁾	
2016	105	
2017	98	
2018	80	
2019	80	
2020	84	

FONTE: SECRETARIA MUNICIPAL DE EDUCAÇÃO/2020. Disponível em.: <<http://inep.gov.br/sinopses-estatisticas-da-educacao-basica>>. Acesso em 03 de abril de 2020

(1) Fundamental 2 corresponde ao ensino de 5ª a 8ª série ou 6º ao 9º ano.

7.5: Educação Especial (Alunos de Escolas Especiais, Classes Especiais e Incluídos).

7.5.1 Matrícula inicial em séries especiais da Educação Básica, no Município de Itabuna, no Estado da Bahia – 2016-2020.

Ano	Dependência	Educação Especial (Alunos de Escolas Especiais, Classes Especiais e Incluídos)							
		Creche	Pré-Escola	Anos Iniciais	Anos Finais	Médio	Educação Profissional	EJA Fund. ^{1,2}	EJA Médio ^{1,2}
2016	Estadual	-	-	-	-	-	-	-	-
	Municipal	1	35	327	255	-	-	47	-
	Privada	-	-	-	-	-	-	-	-
	Total	1	35	327	255	-	-	47	-
2017	Estadual	0	0	0	152	208	-	10	45
	Municipal	12	46	425	345	0	-	59	0
	Privada	1	8	19	22	8	-	0	0
	Total	13	54	444	519	216	-	69	45
2018	Estadual	-	-	-	-	-	-	-	-
	Municipal	19	100	883	425	-	-	89	-
	Privada	-	-	-	-	-	-	-	-
	Total	19	100	883	425	-	-	89	-
2019	Estadual	-	-	-	-	-	-	-	-
	Municipal	21	112	1.045	45	-	-	-	-
	Privada	-	-	-	-	-	-	-	-
	Total	21	112	1.045	45	-	-	-	-
2020	Estadual	-	-	-	-	-	-	-	-
	Municipal	22	101	1.081	570	-	-	122	-
	Privada	-	-	-	-	-	-	-	-
	Total	22	101	1.081	570	-	-	122	-

FONTE: SECRETARIA MUNICIPAL DE EDUCAÇÃO/INEP. Disponível em: <http://matricula.educacenso.inep.gov.br/>. <http://inep.gov.br/sinopses-estatisticas-da-educacao-basica>.

NOTA: Educação Profissional corresponde ao nível técnico/profissionalizante.

7.5.2: Situação do Ensino Fundamental ofertado na Zona Rural, no Município de Itabuna, no Estado da Bahia, sob dependências da Rede Municipal de Ensino – 2016-2020.

Ano	Matrícula	Professores	Estabelecimentos
2016	560	44	24
2017	643	42	23
2018	588	40	21
2019	500	42	21
2020	518	41	20

FONTE: SECRETARIA MUNICIPAL DE EDUCAÇÃO/2020.

7.6: Ensino Superior

7.6.1: Situação acadêmica do Ensino Superior ofertado na UniFTC, unidade do Município de Itabuna – 2016-2020.

Ano	Número de Cursos		Vestibular			Matrículas Especiais e por Transferências	Matrículas Semestrais
	Bacharelado	Tecnológicos	Vagas Ofertadas	Inscritos	Ingressos		
2016	16	-	655	1.494	484	163	-
2017	15	2	660	1.490	1.156	224	-
2018	14	-	1.775	4.551	1.168	372	-
2019	13	1	1.885	5.724	1.599	315	-
2020	13	-	1.900	5.565	3.899	497	-

FONTE: UNIFTC/2021

7.6.2: Distribuição de docentes em exercício por titulação na UniFTC, unidade do Município de Itabuna – 2016-2020.

Ano	Titulação			Total
	Doutor	Mestre	Especialista	
2016	04	40	114	158
2017	08	39	110	157
2018	04	19	121	144
2019	05	40	90	135
2020	04	26	45	75

FONTE: UNIFTC/2021

7.6.3: Disponibilidade de cursos de graduação, por habilitação na UniFTC, unidade do Município de Itabuna – 2020.

Bacharelado/Tecnológico
1. Administração
2. Biomedicina
3. Direito
4. Enfermagem
5. Engenharia Ambiental
6. Engenharia civil
7. Farmácia
8. Fisioterapia
9. Medicina Veterinária
10. Nutrição
11. Odontologia
12. Psicologia
13. Sistema de Informações

FONTE: UNIFTC/2021.

7.6.4: Disponibilidade de cursos, por turno, na UniFTC, unidade do Município de Itabuna – 2016-2020.

Ano	Turno de funcionamento		
	Matutino	Noturno	Vespertino
2016	2	16	0
2017	2	17	0
2018	2	16	0
2019	1	13	0
2020	2	13	0

FONTE: UNIFTC/2021.

7.6.5: Situação acadêmica do Ensino Superior, ofertado pela UNIME, unidade do Município de Itabuna – 2016-2020.

Ano	Número de cursos			Vestibular			Matrículas por Transferências	Matrículas Semestrais
	Licenciatura	Tecnológico	Bacharelado	Vagas Ofertadas	Inscritos	Ingressos		
2016	2	-	17	2.200	16.692	2.651	20	7.890
2017	2	4	17	2.006	20.140	1.491	40	7.308
2018	2	4	18	2.006	15.000	1.300	80	6.280
2019	---	---	---	---	---	---	---	---
2020	---	---	---	---	---	---	---	---

FONTE: UNIME,2020.

7.6.6: Distribuição de docentes em exercício, por titulação, na UNIME, no Município de Itabuna, no Estado da Bahia – 2016-2020.

Ano	Titulação				Total
	Doutor	Mestre	Especialista	Graduado	
2016	11	65	155	19	250
2017	7	58	135	0	200
2018	5	42	77	0	124
2019	---	---	---	---	---
2020	---	---	---	---	---

FONTE: UNIME,2020.

7.6.7: Disponibilidade de cursos de graduação, por habilitação, na UNIME, no Município de Itabuna, no Estado da Bahia – 2018.

2018		
Bacharelado	Tecnológicos	Licenciatura
1. Administração	1. Recursos Humanos	1. Educação Física
2. Arquitetura e Urbanismo	2. Radiologia	2. Pedagogia
3. Biomedicina	3. Redes de Computadores	
4. Ciências Contábeis		
5. Jornalismo		
6. Direito		
7. Educação Física		
8. Enfermagem		
9. Engenharia Civil		
10. Engenharia de Produção		
11. Engenharia Elétrica		
12. Engenharia Mecânica		
13. Farmácia		
14. Fisioterapia		
15. Odontologia		
16. Psicologia		
17. Serviço Social		
18. Nutrição		
19. Engenharia de Automação		

FONTE: UNIME,2020.

7.6.8: Disponibilidade de cursos por turno, na UNIME, no Município de Itabuna, no Estado da Bahia – 2016-2020.

Ano	Turno de Funcionamento			
	Diurno	Matutino	Noturno	Vespertino
2016	-	10	23	1
2017	-	14	23	1
2018	-	15	24	0
2019	---	---	---	---
2020	---	---	---	---

FONTE: UNIME, 2020

7.6.9: Situação acadêmica do Ensino Superior, ofertado pela UESC, presente no eixo Ilhéus-Itabuna – 2016-2020.

Ano	Número de cursos		Vestibular / SISU ⁽¹⁾			Matrículas por Transferências	Matrículas Semestrais
	Licenciatura ²	Bacharelado	Vagas Ofertadas	Inscritos	Ingressos		
2016	14	22	1.795	42.634	1.726	51	6.796
2017	15	22	1.916	37.091	1.676	52	6.663
2018	18	22	1.676	29.267	1.676	28	6.930
2019	14	22	2.536	46.832	1.676	21	7.159
2020	15	22	1.704	30.094	1.360	21	5.323

FONTE: UESC/ASPLAN/2020.

(1) Matrículas no segundo semestre.

(2) Cursos presenciais, PARFOR e EAD, quantidade de licenciatura.

7.6.10: Distribuição de docentes em exercício, por titulação, na UESC, no eixo Ilhéus-Itabuna, no Estado da Bahia – 2016-2020.

Ano	Titulação				
	Doutor	Mestre	Especialista	Graduado	Total
2016	479	242	54	11	786
2017	487	228	52	12	779
2018	501	222	49	12	784
2019	514	207	47	11	779
2020	525	191	46	12	774

FONTE: UESC/GERHU e ASPLAN/2020.

7.6.11: Disponibilidade de cursos de graduação, por habilitação, na UESC, no eixo Ilhéus-Itabuna, no Estado da Bahia – 2020.

Continua

2020	
Bacharelado	Licenciatura
1. Administração	1. Ciências Biológicas
2. Agronomia	2. Educação Física
3. Biomedicina	3. Filosofia
4. Ciências Biológicas	4. Física
5. Ciências da Computação	5. Geografia
6. Ciências Contábeis	6. História
7. Ciências Econômicas	7. Letras
8. Comunicação Social	8. Matemática
9. Ciências Sociais	9. Pedagogia
10. Direito	10. Química
11. Enfermagem	11. Biologia (EAD ³)
12. Engenharia de Produção e Sistema	12. Letras Vernáculas (EAD ³)

2019	
Bacharelado	Licenciatura
13. Engenharia Civil	13. Física (EAD ³)
14. Engenharia Elétrica	14. Pedagogia(EAD ³)
15. Engenharia Mecânica	15. Matemática (EAD ³)
16. Engenharia Química	
17. Física	
18. Geografia	
19. Línguas Estrangeiras Aplicadas a Negociações Internacionais – LEA	
20. Matemática	
21. Medicina	
22. Medicina Veterinária	
23. Química	

FONTE: UESC/PROGRAD/ASPLAN/2020

(2) Programa de Formação de Professores (3) Educação à distância

7.6.12: Disponibilidade de cursos, por turno, na UESC, no eixo Ilhéus-Itabuna, no Estado da Bahia – 2016-2020.

Ano	Turno de funcionamento				Total
	Diurno	Matutino	Noturno	Vespertino	
2016	19	06	14	03	42
2017	19	06	13	03	41
2018	18	06	13	03	40
2019	20	05	13	03	41
2020	20	05	13	03	41

FONTE: UESC/GESEOR/ ASPLAN/2020

7.6.13: Situação acadêmica do Ensino Superior, ofertado pela UFSB, unidade do Município de Itabuna –2016-2020.

Ano	Número de cursos			ENEM			Matrículas por Transferências	*Matrículas Semestrais
	ABI	BI	LI	*Vagas Ofertadas	*Inscritos	*Ingressos		
2016	1	4	5	245	1.272	229	-	587
2017	1	4	5	195	1.297	195	-	733
2018	-	-	-	-	-	-	-	-
2019	1	4	5	3	390	1242	204	-
2020	0	2	5	441	346	309	90	654**

FONTE: UFSB/2020

Área Básica de Ingresso (ABI), Licenciatura Interdisciplinar (LI), Bacharelado Interdisciplinar (BI)

*os dados de 2014-2016 foram informados de forma equivocada na edição anterior por juntar os 3 campus da UFSB (Itabuna, Teixeira de Freitas e Porto Seguro), assim realizamos as devidas correções para apenas os dados concernentes ao Município de Itabuna-BA, em 2017 e nos anos anteriores.

7.6.14: Número de Alunos, por Área Básica de Ingresso (ABI), Bacharelado Interdisciplinar (BI) e Licenciatura Interdisciplinar (LI), do Ensino Superior, ofertado pela UFSB, unidade do Município de Itabuna – 2016-2020.

Ano	Número de Alunos		
	ABI*	BI*	LI*
2016	252	425	35
2017	309	550	65
2018	265	602	125
2019	255	727	325
2020	25	584	445

FONTE: UFSB/2020

Área Básica de Ingresso (ABI), Licenciatura Interdisciplinar (LI), Bacharelado Interdisciplinar (BI)

*os dados de 2014-2016 foram informados de forma equivocada na edição anterior por juntar os 3 campus da UFSB (Itabuna, Teixeira de Freitas e Porto Seguro), assim realizamos as devidas correções para apenas os dados concernentes ao município de Itabuna - BA, em 2017 e nos anos anteriores.

7.6.15: Distribuição de docentes em exercício, por titulação, na UFSB, no Município de Itabuna, no Estado da Bahia – 2016-2020.

Ano	Titulação				Total
	Doutor	Mestre	Especialista	Graduado	
2016	70	5	-	-	75
2017	173	15	3	1	192
2018	-	-	-	-	-
2019	-	-	-	-	-
2020	241	43	33	4	321

FONTE: UFSB/2020

7.6.16: Disponibilidade de cursos de graduação, por habilitação, na UFSB, no Município de Itabuna, no Estado da Bahia – 2020.

2020	
Bacharelado	Licenciatura
1. Bacharelado Interdisciplinar em Artes	1. Licenciatura Interdisciplinar em Artes
2. Bacharelado Interdisciplinar em Ciências	2. Licenciatura Interdisciplinar em Ciências Humanas e Sónias
3. Bacharelado Interdisciplinar em Humanidades	3. Licenciatura Interdisciplinar em Ciências da Natureza
4. Bacharelado Interdisciplinar em Saúde	4. Licenciatura Interdisciplinar em Linguagens
5. Engenharia Agrícola e Ambiental	5. Licenciatura Interdisciplinar em Matemática e Computação
6. Engenharia Ambiental e da Sustentabilidade	
7. Engenharia Florestal	
8. Engenharia Sanitária E Ambiental	
9. Engenharia de Transporte e Logística	

FONTE: UFSB /2020

7.6.17: Disponibilidade de cursos, por turno, na UFSB, no Município de Itabuna, no Estado da Bahia – 2016-2020.

Ano	Turno de Funcionamento			
	Matutino	Vespertino	Noturno	Integral
2016	0	0	10	0
2017	0	4	10	0
2018	0	4	10	3
2019	2	4	10	3
2020	0	1	10	6

FONTE: UFSB /2020

7.7: Ensino Superior: Pós-graduação

7.7.1: Situação acadêmica dos cursos de Pós-graduação ofertados pela UniFTC, no Município de Itabuna, no Estado da Bahia – 2015-2020.

Ano	Número de Cursos Ofertados	Total de Vagas Ofertadas	Número de Alunos
2015	12	360	165
2016	16	480	261
2017	13	430	388
2018	13	520	427
2019	8	240	197
2020	0	0	0

FONTE: UNIFTC/2021.

7.7.2: Disponibilidade de cursos de Pós-graduação, por nível acadêmico na UniFTC, unidade do Município de Itabuna, no Estado da Bahia – 2020.

Lato Sensu	
1.	Auditoria e Perícia Ambiental
2.	Controladoria e Finanças
3.	Engenharia de Segurança do Trabalho
4.	Enfermagem em Oncologia
5.	Engenharia das Estruturas
6.	Enfermagem na Urgência e Emergência
7.	Desenvolvimento de Sistema para Web
8.	Gestão de Pessoas
9.	Geotecnologias Aplicadas ao Planejamento e a Gestão
10.	Enfermagem Obstétrica
11.	Saúde Mental com Ênfase em Dependência Química e Comunidade
12.	Governança da Tecnologia da Informação
13.	Direito Penal e Criminologia
14.	Enfermagem na UTI neonatal e pediatria
15.	Engenharia de estruturas
16.	Gestão integrada em saneamento
17.	Engenharia de segurança do trabalho
18.	Direito material e processual do trabalho
19.	Planejamento, gestão e controle de obras
20.	Controladoria e finanças
21.	Saúde coletiva com ênfase em PSF
22.	Neuropsicologia
23.	Liderança estratégica em coaching
24.	Direito público com ênfase em contratos e licitações
25.	Enfermagem obstétrica
26.	Engenharia rodoviária
27.	Gestão de pessoas e psicologia organizacional

FONTE: UNIFTC/2021

7.7.3: Situação acadêmica dos cursos de Pós-graduação ofertados pela UNIME, unidade do Município de Itabuna, no Estado da Bahia – 2016-2020.

Ano	Número de Cursos Ofertados	Total de Vagas Ofertadas	Número de Alunos
2016	15	750	131
2017	6	300	64
2018	8	300	120
2019	-	-	-
2020	-	-	-

FONTE: UNIME,2020

7.7.4: Disponibilidade de cursos de Pós-graduação, por nível acadêmico, na UNIME, unidade do Município de Itabuna, no Estado da Bahia – 2019.

2019	
Lato Sensu	
1.	MBA em Gestão de Pessoas
2.	MBA em Finanças, Auditoria e Controladoria.
3.	Acupuntura
4.	Terapia Intensiva, Urgência, Emergência e Trauma.

FONTE: UNIME,2020

7.7.5: Situação acadêmica dos cursos de Pós-graduação, ofertados pela UESC, no eixo Ilhéus-Itabuna, no Estado da Bahia – 2016-2020.

Ano	Número de Cursos Ofertados	Total de Vagas Ofertadas	Número de Alunos
2016	35	-	1.051
2017	38	-	1.033
2018	40	-	1.077
2019	46	-	1.263
2020	42	-	1.291

FONTE: UESC/ASPLAN/2020

7.7.6: Disponibilidade de cursos de Pós-graduação, por nível acadêmico, na UESC, no eixo Ilhéus-Itabuna, no Estado da Bahia – 2019.

Continua

Lato Sensu		Stricto Sensu	
1.	Saúde Escolar	1.	Doutorado em Ciência Animal
2.	Educação Infantil	2.	Doutorado em Biologia e Biotecnologia de Micro-organismos
3.	Gestão Cultural	3.	Doutorado em Desenvolvimento e Meio Ambiente
4.	História do Brasil	4.	Doutorado em Produção Vegetal
5.	Formação de Consultores	5.	Doutorado em Genética e Biologia Molecular
6.	Ensino de Geografia	6.	Doutorado em Zoologia
7.	Planejamento de cidades	7.	Doutorado em Ecologia e Conservação da Biodiversidade
8.	Economia das Sociedades Cooperativas	8.	Doutorado em Profissional em Linguagens e Representações
9.	Economia de Empresas	9.	Mestrado Acadêmico em Genética e Biologia Molecular
		10.	Mestrado Acadêmico em Produção Vegetal
		11.	Mestrado Acadêmico em Ciência Animal
		12.	Mestrado Acadêmico em Ecologia e Conservação da Biodiversidade
		13.	Mestrado Acadêmico em Sistemas Aquáticos Tropicais
		14.	Mestrado Acadêmico em Zoologia
		15.	Biologia e Biotecnologia de Micro-organismos
		16.	Mestrado Acadêmico em Ciências da Saúde
		17.	Mestrado Acadêmico em Educação Física
		18.	Mestrado Profissional em Enfermagem
		19.	Mestrado Acadêmico em Física
		20.	Mestrado Profissional em Ensino de Física – Rede Nacional
		21.	Mestrado Profissional em Matemática - Rede Nacional
		22.	Mestrado Acadêmico em Química
		23.	Mestrado Profissional em Química –PROFQUI
		24.	Mestrado Acadêmico em Desenvolvimento Regional e Meio Ambiente
		25.	Mestrado Acadêmico em Educação em Ciências e Matemática
		26.	Mestrado Acadêmico em Economia Regional e Políticas Públicas
		27.	Modelagem Computacional em Ciências e Tecnologia
		28.	Mestrado Acadêmico em Ciência, Inovação e Modelagem em Materiais
		29.	Mestrado Profissional em PROFNIT

	30. Mestrado Acadêmico em Formação de Professores da Educação Básica
	31. Mestrado Acadêmico em História Atlântico e Diáspora Africana
	32. Mestrado Profissional em Letras – Rede Nacional
	33. Mestrado Acadêmico em Linguagens e Representações

FONTE: UESC/ASPLAN/2020

7.8: Informações Educacionais

7.8.1: Escolaridade Média da População de 18 a 24 anos, no Município de Itabuna, no Estado da Bahia – 1991,2000,2010.

Escolaridade	Ano base (%)		
	1991	2000	2010
Menos de 1 ano de estudo	14,0	5,52	5,70
1 a 3 anos de estudo	12,87	14,69	11,90
4 a 7 anos de estudo	38,36	30,49	-
8 anos ou mais de estudo	34,77	47,68	75,33
Alfabetização de Adultos	-	0,04	-
Não determinada	-	1,58	7,07
Total	100	100	100

FONTE: DATASUS. Disponível em: <http://tabnet.datasus.gov.br/cgi/tabcgi.exe?ibge/censo/cnv/escbBA.def>. Acesso em 26 de julho de 2019.

7.8.2: Quadro demonstrativo de movimento e rendimento escolar, no Município de Itabuna, no Estado da Bahia – 2016-2020.

Ano	Matrícula Total	Aprovados	Retidos	Evadidos	Transferidos	Outros
2016	17.619	14.510	821	1.592	693	3
2017	18.170	13.347	2.702	1.410	706	5
2018	18.535	13.350	2.597	1.547	1.035	6
2019	18.135	13.279	2.253	1.606	987	10
2020	16.942	16.646	0	190	287	4

FONTE: INEP- Educacenso. <http://portal.inep.gov.br/basica-censo-escolar-matricula>.

7.8.3: Demonstrativo de cursos oferecidos pela Assessoria de Apoio a Projetos Psicopedagógicos Educacionais e o CEPEI, com respectivos professores participantes no período de 2019, no Município de Itabuna, no Estado da Bahia.

Continua

ANO	Curso	Nº de Professores Participantes
2019	Estudo sobre a importância do Plano Individual especializado no AEE	
	Estudos e elaboração de proposta de acompanhamento às Escolas	
	Discursão sobre a nova Lei Brasileira de Inclusão / 2015 e as Políticas de Educação Especial / 2008	
	Palestra: Quem sou eu? Em busca da valorização da autoestima	
	Palestra com os pais: Trabalhando as emoções e sentimentos	
	Estudos, Reformulação e Elaboração do Plano de Atendimento Educacional especializado do CEPEI	
	Estudos e reformulação do Projeto Político Pedagógico do CEPEI / PPP	
	Roda de Conversas: O processo de aposentadoria do professor	
	Roda Conversa: Saúde Mental do Profissional do AEE	
	Estudos sobre análise do Desenho Infantil	
	Estudos da LDBEN, ECA e Constituição Federal á Luz da Educação Especial	

Transtorno de aprendizagem X Dificuldades de Aprendizagem e Desenvolvimento Cognitivo.
Transtorno do espectro Autista
Projeto de Trabalho
Estratégias de Intervenção com as Deficiências Múltiplas
Oficina de confecção de material – técnica com jornal e revista
Oficina de confecção de materiais pedagógicos
Funções executivas
Avaliações para o aluno Público Alvo da Educação especial
Total Professores Participantes

FONTE: SECRETARIA MUNICIPAL DE EDUCAÇÃO/2020

7.8.4: Demonstrativo de cursos oferecidos pela Assessoria de Apoio a Projetos Psicopedagógicos Educacionais e o CEPEI, com respectivos Auxiliares de Vida Escolar (AVE), no Município de Itabuna, no Estado da Bahia 2019.

ANO	Curso	Nº de AVE
2019	Comportamento Profissional	
	Jogos Pedagógicos	
	Transtornos do espectro Autista - TEA	
	Etiqueta Pessoal e Profissional	
Total		

FONTE: SECRETARIA MUNICIPAL DE EDUCAÇÃO/2020

7.8.5: Evolução do Programa Mais Educação das escolas da Rede Municipal, no Município de Itabuna, no Estado da Bahia – 2016-2020.

Ano	2016	2017	2018	2019	2020
Número de Escolas	22	26	10	06	-
Número de Alunos	4.904	4.984	1.399	1099	-

FONTE: SECRETARIA MUNICIPAL DE EDUCAÇÃO/2020.

7.9: DOCÊNCIA

7.9.1: Quantidade de professores da Rede Municipal, por nível de formação, 2016-2020.

Ano	Graduados	Especialização	Mestrado	Doutorado
2016	332	927	30	1
2017	315	986	45	2
2018	200	914	43	2
2019	180	909	57	4
2020	180	918	53	4

Fonte: SECRETARIA MUNICIPAL DE EDUCAÇÃO/2020.

7.9.2: Quantitativo de professores da Rede Municipal em situação de afastamento, 2016-2020.

Ano	Auxílio Doença	Licença Com Vencimento	Licença Sem Vencimento	Licença Mestrado e Doutorado	Total
2016	78	-	22	44	144
2017	37	21	30	21	109
2018	45	-	12	-	57
2019	50	-	51	8	116
2020	33	11	22	11	77

FONTE: SECRETARIA MUNICIPAL DE EDUCAÇÃO/2020.

7.9.3: Quantidade de professores da Rede Municipal, segundo suas funções e o segmento que atende, 2016-2020.

Ano	Professores Regentes da Educação Infantil	Professores Regentes do Ensino Fundamental	Professores Regentes da EJA	Professores Coordenadores Pedagógicos
2016	202	574	105	154
2017	202	545	98	-
2018	173	543	80	113
2019	172	538	87	122
2020	170	525	81	123

FONTE: SECRETARIA MUNICIPAL DE EDUCAÇÃO/2020.

7.10: PROVA BRASIL – IDEB

7.10.1: IDEB observado no município de Itabuna, no estado da Bahia – 2013, 2015, 2017, 2019.

ENSINO FUNDAMENTAL	2013	2015	2017	2019
Anos Iniciais	4.2	4,4	4,0	4.3
Anos Finais	3.3	3,4	2,6	3.1

FONTE: INEP /<http://ideb.inep.gov.br/resultado/>

7.10.2: IDEB observado em nível Nacional, Estadual e Municipal – 2015 – 2017 – 2019.

Ano	ENSINO FUNDAMENTAL	BRASIL	BAHIA	ITABUNA	
				ESTADUAL	MUNICIPAL
2015	Anos Iniciais	5.5	4.4	-	4.4
	Anos Finais	4.5	3.4	3.2	3.4
	Ensino Médio	3.7	-	-	-
2017	Anos Iniciais	5.8	5.1	-	4.0
	Anos Finais	4.7	3.7	3.3	2.6
	Ensino Médio	3.8	3.0	2.9	-
2019	Anos Iniciais	5.9	6.1	-	4.3
	Anos Finais	4.9	4.7	4.1	3.1
	Ensino Médio	4.2	3.9	3.3	-

FONTE: INEP /<http://ideb.inep.gov.br/resultado/>

7.10.3: IDEB dos anos iniciais do Ensino Fundamental, por escola – 2009 – 2019.

Continua

N.	ESCOLA	IDEB						PROJEÇÕES							
		2009	2011	2013	2015	2017	2019	2007	2009	2011	2013	2015	2017	2019	2021
1.	CAIC - CENTRO DE ATENCAO INTEGRAL A CRIANCA - JORGE AMADO	3.7	4.1	3.0		*	2.4	3.7	4.0	4.4	4.7	5.0	5.3	5.6	5.9
2.	CISO-COLEGIO SESQUICENTENARIO	5.0	5.3	5.2	4.7	**	**	3.9	4.2	4.6	4.9	5.2	5.5	5.8	6.0
3.	EDUCANDARIO ISA BRITO	4.3	4.5	4.7	5.1	5.4	5.7	3.5	3.8	4.3	4.5	4.8	5.1	5.4	5.7
4.	ESCOLA ACAO E CIDADANIA	4.1	4.2	4.1		**	**			4.4	4.7	5.0	5.3	5.6	5.8
5.	ESCOLA AGRUPADA VICENTINO					**	**		4.2	4.6	4.8	5.1	5.4	5.7	5.9
6.	ESCOLA ALBERTO LESSA - SITIO IV	3.6				**	**			3.9	4.2	4.5	4.8	5.0	5.3
7.	ESCOLA BATISTA TEOSOPOLIS	4.5				**	**		4.5	4.9	5.1	5.4	5.7	5.9	6.2
8.	ESCOLA BETEL	4.1		4.3		*	4.5			4.3	4.6	4.9	5.2	5.5	5.8
9.	ESCOLA COMUNITARIA JUCA LEAO	3.9				*	**			4.1	4.4	4.7	5.0	5.3	5.6
10.	ESCOLA COMUNITARIA SANTA INES				4.0	*	**						4.3	4.6	4.8
11.	ESCOLA HERIBALDO DANTAS - SITIO III		3.8	4.7	3.8	*	3.6				4.1	4.4	4.7	5.0	5.3
12.	ESCOLA INFANTO JUVENIL	4.4	4.6			**	**	3.6	3.9	4.3	4.6	4.9	5.2	5.5	5.8
13.	ESCOLA IOLANDA PIRES - SITIO V	2.4	3.0	3.0	3.1	*	*		3.1	3.4	3.7	4.0	4.3	4.6	4.9
14.	ESCOLA IRMA MARGARIDA							2.8	3.2	3.6	3.9	4.2	4.5	4.8	5.1
15.	ESCOLA MARIETA BORGES	3.0	3.6	3.9		**	**			3.2	3.5	3.8	4.1	4.4	4.7
16.	ESCOLA MUNICIPAL 28 DE JULHO	4.3	4.2	4.6	4.3	3.9	**	3.4	3.8	4.2	4.5	4.8	5.1	5.3	5.6
17.	ESCOLA MUNICIPAL BRASILIA BARAUNA DE ALMEIDA	3.3	3.5	4.2	4.3	**	**	2.0	2.4	2.8	3.0	3.3	3.6	3.9	4.2
18.	ESCOLA MUNICIPAL EDUARDO FONSECA - SITIO II	3.2	4.2	4.2	3.6	3.2	**	2.9	3.3	3.7	3.9	4.2	4.5	4.8	5.1
19.	ESCOLA MUNICIPAL	4.0	4.3	3.8		**	**	3.0	3.3	3.7	4.0	4.3	4.6	4.9	5.2

FABIANO DE CRISTO															
N.	ESCOLA	IDEB						PROJEÇÕES							
		2009	2011	2013	2015	2017	2019	2007	2009	2011	2013	2015	2017	2019	2021
20.	ESCOLA MUNICIPAL FLAVIO JOSE SIMOES COSTA	1.7				**	*			2.9	3.2	3.5	3.8	4.1	4.4
21.	ESCOLA MUNICIPAL JOAO MANGABINHA FILHO	3.5	4.2	5.0	4.7	4.0	*	3.5	3.9	4.3	4.6	4.9	5.1	5.4	5.7
22.	ESCOLA MUNICIPAL JOSE NUNES DO NASCIMENTO						3.6								3.9
23.	ESCOLA MUNICIPAL LIONS CLUB DE ITABUNA - CENTRO	4.9	4.6	4.3	4.2	4.3	3.6	3.2	3.5	3.9	4.2	4.5	4.8	5.1	5.4
24.	ESCOLA MUNICIPAL LUCIA OLIVEIRA	4.5	5.3	5.3		**	**	2.8	3.1	3.5	3.8	4.1	4.4	4.7	5.0
25.	ESCOLA MUNICIPAL LUIZ VIANA FILHO	4.1	4.9	4.4		**	**	2.6	2.9	3.3	3.6	3.9	4.2	4.5	4.8
26.	ESCOLA MUNICIPAL MARECHAL HUMBERTO DE ALENCAR CASTELO BRANCO	4.5				**	**	2.9	3.2	3.6	3.9	4.2	4.5	4.8	5.1
27.	ESCOLA MUNICIPAL MARGARIDA PEREIRA	3.5	4.3	3.6		2.6	4.3		3.7	4.1	4.3	4.6	4.9	5.2	5.5
28.	ESCOLA MUNICIPAL MARIA ROSA					3.2	3.4							3.5	3.8
29.	ESCOLA MUNICIPAL MILTON RODOLFO DE SOUZA MACHADO						4.7								5.0
30.	ESCOLA MUNICIPAL PLINIO DE ALMEIDA	4.0	4.4	4.4	4.3	3.9	4.5	2.9	3.2	3.7	3.9	4.2	4.5	4.8	5.1
31.	ESCOLA MUNICIPAL SEMENTEIRA					*	*								
32.	ESCOLA MUNICIPAL VERDES CAMPOS	4.5	3.7	3.6	5.0	4.9	5.5			4.8	5.0	5.3	5.6	5.9	6.1
33.	ESCOLA MUNICIPAL VILA ANALIA	4.2	4.1			**	**			4.5	4.8	5.0	5.3	5.6	5.9
34.	ESCOLA NOVO HORIZONTE		3.7	3.7	4.0	3.7	4.9				4.0	4.3	4.6	4.9	5.2
35.	ESCOLA ROCA DO POVO	3.7			4.2	**	5.2			4.0	4.3	4.6	4.9	5.2	5.5
36.	ESCOLA SO O AMOR CONSTROI	4.1	4.2	4.4	4.6	4.4	4.4		4.2	4.6	4.8	5.1	5.4	5.6	5.9
37.	ESCOLAR MUNICIPAL GENIVAL CORREIA DE ALMEIDA	3.9	4.4		4.6	2.7	4.6		4.7	5.0	5.3	5.5	5.8	6.0	6.3

N.	ESCOLA	IDEB						PROJEÇÕES							
		2009	2011	2013	2015	2017	2019	2007	2009	2011	2013	2015	2017	2019	2021
38.	GRUPO ESCOLAR ANA FRANCISCA MESSIAS	3.7	4.0	3.6		*	4.1	3.0	3.4	3.8	4.1	4.4	4.7	5.0	5.3
39.	GRUPO ESCOLAR EWERTON CHALOUP	3.1	4.6	3.7	4.2	3.5	3.8		4.1	4.5	4.7	5.0	5.3	5.6	5.8
40.	GRUPO ESCOLAR FREDERICO SMITH LIMA	4.3	4.4	4.4	3.6	*	**	3.4	3.7	4.1	4.4	4.7	5.0	5.3	5.6
41.	GRUPO ESCOLAR JOAO ALVES ARAUJO	3.5	4.2	3.5	4.7	*	4.7	2.7	3.1	3.5	3.7	4.0	4.3	4.6	5.0
42.	GRUPO ESCOLAR LEONOR SANTOS PACHECO	3.4				**	4.7			3.7	4.0	4.3	4.6	4.9	5.2
43.	GRUPO ESCOLAR MARIA CREUZA PEREIRA DA SILVA						4.3								4.6
44.	GRUPO ESCOLAR MARIA PINHEIRO						*								
45.	GRUPO ESCOLAR MUNICIPAL AMELIO CORDIER	4.1	4.0	3.3		**	4.2	3.2	3.6	4.0	4.3	4.6	4.9	5.1	5.4
46.	GRUPO ESCOLAR MUNICIPAL FIRMINO ALVES	4.3	4.4	4.3		**	**	3.2	3.6	4.0	4.3	4.6	4.9	5.2	5.5
47.	GRUPO ESCOLAR MUNICIPAL PEDRO JERONIMO	3.8	4.7			**	4.7	3.3	3.6	4.0	4.3	4.6	4.9	5.2	5.5
48.	GRUPO ESCOLAR PEDRO LEMOS					**	**		4.3	4.6	4.9	5.2	5.5	5.7	6.0
49.	GRUPO ESCOLAR PROF EVERALDO CARDOSO	4.5	4.5	4.4		*	4.5	4.1	4.5	4.9	5.1	5.4	5.7	6.0	6.2
50.	GRUPO ESCOLAR PROF MARIA RAIMUNDA OLIVEIRA	4.1	3.9	3.7		**	**		4.2	4.6	4.9	5.1	5.4	5.7	5.9
51.	GRUPO ESCOLAR RAIMUNDO JERONIMO MACHADO	4.0	4.1	3.1	3.9	*	3.6		4.2	4.5	4.8	5.0	5.3	5.6	5.9

Conclusão

52.	INSTITUTO MUNICIPAL DE EDUCACAO AZIZ MARON - IMEAM		4.1	3.6		2.6	**				4.3	4.6	4.9	5.2	5.5
54.	INSTITUTO MUNICIPAL TEOSOPOLIS	4.5	4.8	4.7	4.8	*	4.9	2.8	3.1	3.5	3.8	4.1	4.4	4.7	5.0
55.	SAGRADA FAMILIA	3.4				**	**			3.7	4.0	4.3	4.6	4.9	5.2

FONTE: INEP /<http://ideb.inep.gov.br/resultado/>

* Número de participantes no SAEB insuficiente para que os resultados sejam divulgados.

** Sem média no SAEB 2017: Não participou ou não atendeu os requisitos necessários para ter o desempenho calculado.

7.10.4: IDEB dos anos finais do Ensino Fundamental, por escola, segundo taxa de aprovação – 2007-2021

N.	ESCOLA	IDEB							PROJEÇÕES								
		2007	2009	2011	2013	2015	2017	2019	2007	2009	2011	2013	2015	2017	2019	2021	
1.	CAIC - CENTRO DE ATENCAO INTEGRAL A CRIANCA - JORGE AMADO		3.1	3.5	2.8		*	*				3.2	3.5	3.8	4.1	4.4	4.6
2.	CISO-COLEGIO SESQUICENTENARIO	5.1	4.3	4.4	4.3	4.4	3.5	**	4.4	4.6	4.8	5.2	5.6	5.8	6.0	6.3	
3.	ESCOLA HERIBALDO DANTAS - SITIO III						*	2.4								2.9	
4.	ESCOLA LOURIVAL OLIVEIRA SOARES	1.9	2.7	2.4		3.3	*	3.1	2.4	2.6	2.8	3.2	3.6	3.8	4.1	4.4	
5.	ESCOLA MUNICIPAL BRASILIA BARAUNA DE ALMEIDA						2.2	2.7							2.4	2.6	
6.	ESCOLA MUNICIPAL EDUARDO FONSECA - SITIO II						*	*									

FONTE: INEP /<http://ideb.inep.gov.br/resultado/>

7.11: ENADE

7.11.1: Resultados do Exame Nacional de Desempenho dos Estudantes (ENADE), realizado para os cursos de graduação em funcionamento, no eixo Itabuna-Ilhéus, no Estado da Bahia – 2019.

Continua

Curso	Instituição	Nº de Concluintes Inscritos	Nº de Concluintes Participantes	Conceito Enade (Faixa)	% de Ingressantes cujos pais têm Ensino Superior	% de Ingressantes cujas mães têm Ensino Superior
MEDICINA VETERINÁRIA	UESC	42	42	4	-	-
MEDICINA	UESC	36	35	4	-	-
AGRONOMIA	UESC	31	26	4	-	-
ENFERMAGEM	UESC	22	22	4	-	-
BIOMEDICINA	UESC	29	28	4	-	-
ENGENHARIA CIVIL	UESC	20	20	5	-	-
ENGENHARIA ELÉTRICA	UESC	23	23	4	-	-
ENGENHARIA MECÂNICA	UESC	15	12	3	-	-
ENGENHARIA QUÍMICA	UESC	19	19	4	-	-
ENGENHARIA DE PRODUÇÃO	UESC	51	46	3	-	-
FARMÁCIA	FTC	29	29	2	-	-
ENFERMAGEM	FTC	34	32	3	-	-
NUTRIÇÃO	FTC	54	53	2	-	-
FISIOTERAPIA	FTC	29	27	2	-	-
BIOMEDICINA	FTC	16	16	2	-	-
ENGENHARIA CIVIL	FTC	101	92	2	-	-
ENGENHARIA AMBIENTAL	FTC	20	15	2	-	-
ENGENHARIA AMBIENTAL	UFSB	8	8	4	-	-

FONTE: INEP. Disponível em: <http://enadeies.inep.gov.br/enadeles/enadeResultado>.<Acesso em 25 de janeiro de 2022.



ITABUNA
PREFEITURA
Pela cidade, por você.



Saúde

**ANUÁRIO
ESTATÍSTICO**
Base de Dados 2020

8. Saúde

8.1: Estabelecimentos de saúde, segundo o tipo de prestador, no Município de Itabuna, no Estado da Bahia – 2016-2020.

Tipo de estabelecimento	2016			2017			2018			2019			2020		
	Tipo de Prestador			Tipo de Prestador			Tipo de Prestador			Tipo de Prestador			Tipo de Prestador		
	Público	Filantropico	Privado	Público	Filantropico	Privado	Público	Filantropico	Privado	Público	Filantropico	Privado	Público	Filantropico	Privado
Central de Regulação de Serviços de Saúde	1	-	-	2	-	-	2	-	-	1			1		
Centro de Atenção Psicossocial	3	-	-	3	-	-	3	-	-	3			3		
Centro de Saúde/Unidade Básica de Saúde	32	-	-	33	-	-	33	-	-	33			33		
Clínica Especializada/Ambulatório Especializado	7	-	135	07	-	137	7	-	143	7		144	7		146
Consultório Isolado	-	-	149	-	-	152	-	-	157			152			
Hospital Dia	1	1	4	-	-	4	-	-	4			4			4
Hospital Especializado	-	2	1	-	2	1		2	1		2	1	2	1	
Hospital Geral	1	2	-	1	2	-	1	2	-	1	1	-			
Policlínica	1	-	-	1	-	12	1	-	12	2		13			
Central de Gestão em Saúde	1	-	-	1	-	-	2	-	-	2		-	2		
Unidade de Serviço de Apoio de Diagnose e Terapia	1	-	37	-	-	37		-	40	1		40			42
**Unidade Móvel de Nível Pré-Hospitalar na Área de Urgência	5	-	-	5	-	-	5	-	-	6		-	7		
Farmácia	-	-	-	-	-	-	1	-	-	1		-	1		1
Serviço de Atenção Domiciliar Isolado (Home Care)	-	-	-	-	-	-	-	-	1			1			2
Unidade Móvel Terrestre	-	-	-	-	-	-	-	-	3			3			3
Pronto Atendimento	-	-	-	-	-	-	1	-	-	1		-			
Centro de Apoio a Saúde da família	-	-	-	-	-	-	1	-	-	1		-			1
Total	53	5	326	53	4	343	58	4	361	59	3	358	54	2	199

FONTE: CNES/DATASUS/MS, 2021.

8.2: Número de estabelecimentos por tipo de convênio, segundo tipo de atendimento prestado, no Município de Itabuna, no Estado da Bahia – 2016-2020.

Serviço Prestado	2016		2017		2018		2019		2020	
	SUS	Particular	SUS	Particular	SUS	Particular	SUS	Particular	SUS	Particular
Internação	7	3	7	3	7	3	7	3	7	3
Ambulatorial	74	309	75	318	75	320	97	357	84	339
Urgência	13	4	4	4	4	4	4	4	15	6
Diagnose e Terapia	38	72		21	34	77	18	38	32	73
Vig. Epidemiológica e Sanitária	2	-	2	-	2	-	2	-	6	-
Farmácia ou Cooperativa e Outros	1	-	1	-	1	-	1	-	1	-

FONTE: CNES/DATASUS/MS, 2021.

8.3: Unidades de Saúde segundo abrangência Módulo/Área de cobertura, no Município de Itabuna, no Estado da Bahia – 2020.

Módulo	Unidade de Saúde	Bairros/Distritos	Número de Equipes
1	UBS Alberto Teixeira Barreto	Califórnia, Fátima, Parque Boa Vista	3 ESF
	USF Bairro de Fátima I	Fátima	1 ESF
	USF Bairro de Fátima II	Fátima	2 ESF
	USF Raymundo Brandão Freire	Nova Califórnia	1 ESF
	USF Corbiniano Freire	Santa Inês	1 ESF
	USF João José Soares	João Soares, Fátima, Jardim das Acácias	1 ESF
	USF Ubiratan Moreira/ Francisco Benício	Itamaracá, Mutuns	1 ESF
2	UBS Moisés Hage	Lomanto Júnior, Bananeira, Odilon, Santa Catarina, Novo Lomanto, Santa Clara	1 ESF
	UBS Calixto Midlej Filho	Nova Itabuna	1 ESF
	USF Manoel Leão	Manoel Leão	1 ESF
	USF Manoel Rodrigues	Ferradas	1 ESF
	USF Nova Ferradas	Nova Ferradas	2 ESF
	USF Élson Duarte	Urbis IV, Sinval Palmeira, Brasil Novo	2 ESF
	USF Mário Alves Peixoto	Brasil Novo, Morumbi, Jorge Amado	1 ESF
	USF Jorge Amado	Rua de Palha e Roça do Povo	1 ESF
3	CENTRO DE COVID	Nova Ferradas	xx
4	UBS Roberto Santos	Santo Antônio, Jardim Alamar, Jardim Itamar, Jardim Grapiúna	3 ESF
	USF Aurivaldo Peixoto Sampaio	São Lourenço, Vila Paloma, Loteamento Nossa Senhora das Graças, Nossa Senhora da Vitória	1 ESF
	Centro de Saúde José Maria de Magalhães Neto	Centro	2 ESF
	USF Jacinto Cabral	Novo Horizonte, Corbiniano Freire	1 ESF
	UBS Dílson Cordier	São Roque, Caixa D'Água, Monte Cristo, Antique	2 ESF
	Referenciado para UBS Isolina Guimarães	Castália, Alto Maron, Alto Mirante, Pontalzinho	
	UBS Isolina Guimarães	Zildolândia, Centro	2 ESF
	UBS Nilton Ramos	Mangabinha, Berilo, Bananeira	1 ESF
5	UBS José Edites do Santos	São Caetano, Banco Raso, Jardim Vitória	3 ESF
	UBS Amália Lessa	Novo São Caetano, Fonseca, Novo Fonseca e Vale do Sol, Carlos Silva	2 ESF
	USF João Monteiro	Pedro Jerônimo, Daniel Gomes	2 ESF
	USF Cândido Pereira	Maria Pinheiro	1 ESF
	USF Simão Fitterman	São Pedro	2 ESF
	USF John Leahy	Zizo	1 ESF
	UBS Lavígnia Magalhães	Conceição, São Judas e Vila Zara	2 ESF
	UBS Antônio Menezes Filho	Vila Anália, Sarinha	2 ESF
	UBS Lourdes Alves	Jardim Primavera, Jaçanã, Conj. Hab. Ceplac	2 ESF
	Dr. Renan Moreira	Parque Boa Vista	2 ESF

FONTE: SECRETARIA MUNICIPAL DE SAÚDE, 2021.

8.4: Centros e serviços de saúde de média e alta complexidade segundo localização e tipo de atendimento, no Município de Itabuna, no Estado da Bahia – 2020.

Módulo	Unidade de Saúde	Bairro/Distrito	Tipo
1	Centro de Controle de Zoonoses	Antique	-
2	CAPS AD	Banco Raso	Unidade Ambulatorial
3	Policlínica Municipal	Zildolândia	Unidade Ambulatorial
	CERPAT	Santo Antonio	Unidade Ambulatorial
	CEPRON	Alto Mirante	Unidade Ambulatorial
	CEREST	Centro	Unidade Ambulatorial
	CAPS IA	Jardim Vitória	Unidade Ambulatorial
	CAPS II	Jardim Alamar	Unidade Ambulatorial
	Odontocentro	Centro	Unidade Ambulatorial
	PROSI / HIPERDIA	Zildolândia	Unidade Ambulatorial
	SAMU	Centro	Unidade Ambulatorial
	Central de Regulação	Centro	Unidade Administrativa
	Ouvidoria Auditória	Centro	Unidade Administrativa
	Hospital de Base Luiz Eduardo Magalhães	Nossa Senhora das Graças	Unidade Hospitalar
	Hospital Calixto Midlej Filho	Pontalzinho	Unidade Hospitalar
	Hospital CEMEPI	Centro	Unidade Hospitalar
Hospital Manoel Novaes	Bairro de Fatima	Unidade Hospitalar	
4	CREADH	São Judas	Unidade Ambulatorial
	Centro de Ambulatório Psicossocial	Góes Calmon	Unidade Ambulatorial
	UPA – Monte Cristo	Monte Cristo	Pronto Atendimento

FONTE: SECRETARIA MUNICIPAL DE SAÚDE/ ATENÇÃO BÁSICA, 2021.

8.5: Número de atendimento ambulatorial realizado segundo o tipo de profissional (CBO), na rede de Atenção Básica, no Município de Itabuna, no Estado da Bahia – 2016-2020.

UBS e USF	2016	2017	2018	2019	2020
Médico Clínico	996.539	10.633	-	-	
Médico Ginecologista e Obstetra	4.652	4.098	-	-	
Médico Pediatra	5.414	4.765	-	-	
Médico Pneumologista	27	-	-	-	
Médico Psiquiatra	-	-	-	-	
Médico Otorrinolaringologista	-	54	-	-	
Médico Cirurgião Geral	-	83	-	-	
Cirurgião Dentista – Clínico Geral	4.240	4.165	-	-	
Psicólogo Clínico	-	15	-	-	
Nutricionista	4.156	3.170	-	-	
Agente Comunitário de Saúde	193.453	370.244	107.274	148.114	492.857
Enfermeiro	681.425	30.715	-	-	
Técnico de Enfermagem	160.688	51.301	-	-	
Auxiliar de Enfermagem	23.420	-	-	-	
Profissional de Educação Física na Saúde	104	36	-	-	
Médico da Estratégia de Saúde da Família	28.118	30.669	133.086	125.11	65.241
Cirurgião-Dentista da Estratégia de Saúde da Família	3.769	8.464	19.167	13.690	3.999
Enfermeiro da Estratégia de Saúde da Família	30.159	34.726	56.461	68.210	34.415
Técnico de Enfermagem da Estratégia de Saúde da Família	172.968	136.170	65.303	91.226	36.493
Auxiliar de Enfermagem da Estratégia de Saúde da Família	3.196	3.163	-	-	36.493
Enfermeiro de Saúde da Família	-	-	-	-	
Médico Cardiologista	-	-	-	-	
Médico Dermatologista	-	-	-	-	
Assistente Social	-	126	-	-	
Fisioterapeuta Geral	-	77	-	-	

FONTE: SECRETARIA MUNICIPAL DE SAÚDE/E-SUS, 2021

8.6: Número de leitos de internação, por tipo de prestador e especialidade, no Município de Itabuna, no Estado da Bahia – 2017-2020.

Ano	Especialidade	Público		Filantrópico		Privado		Total	
		Existentes	SUS	Existentes	SUS	Existentes	SUS	Existentes	SUS
2017	Cirúrgico	97	97	189	92	-	-	286	189
	Clínico	79	79	191	119	-	-	270	198
	Obstétrico	-	-	91	72	-	-	91	72
	Pediátrico	-	-	47	37	42	36	89	73
	Outras especialidades	12	12	2	2	-	-	16	16
	Total								
2018	Cirúrgico	97	97	188	88	-	-	286	185
	Clínico	79	79	97	91	-	-	176	170
	Obstétrico	-	-	40	34	-	-	40	34
	Pediátrico	-	-	30	26	42	36	72	62
	Outras especialidades	12	12	2	2	-	-	14	14
	Neonatologia	-	-	12	12	-	-	12	12
Total									
2019	Cirúrgico	97	97	188	88	-	-	286	185
	Clínico	79	79	97	91	-	-	286	170
	Obstétrico	-	-	40	34	-	-	40	34
	Pediátrico	-	-	30	26	-	-	72	26
	Outras especialidades	12	12	2	2	-	-	14	14
	Neonatologia	-	-	12	12	-	-	12	12
Total									
2020	Cirúrgico	97	97	105	42	-	-	202	139
	Clínico	99	99	89	83	-	-	188	182
	Obstétrico	-	-	91	68	-	-	91	68
	Pediátrico	-	-	57	48	-	-	57	48
	Outras especialidades	12	12	2	2	-	-	14	14
	Neonatologia	-	-	-	-	-	-	-	-
Total									

FONTE: SECRETARIA MUNICIPAL DE SAÚDE/CNES/DATASUS/MS, 2021

8.7: Número de leitos complementares existentes, por tipo de prestador e tipo de leito, no Município de Itabuna, no Estado da Bahia – 2017-2020.

Ano	Especialidade	Público		Filantrópico		Privado		Total	
		Existentes	SUS	Existentes	SUS	Existentes	SUS	Existentes	SUS
2017	Unidade de Isolamento	2	2	-	-	1	1	3	3
	Unidade de Cuidados Inter. Neon Canguru	-	-	5	5	-	-	5	5
	Unid. Cuid. Inter. Neonatal Convencional	-	-	12	10	-	-	12	10
	Unid. Cuid. Inter. Pediátrico	-	-	10	10	-	-	10	10
	UTI Adulto II	9	9	20	10	-	-	29	19
	UTI Neonatal II	-	-	21	20	-	-	21	20
	UTI Coronariana II – UCO Tipo II	-	-	13	13	-	-	13	13
	Total	11	11	81	68	1	1	93	80
2018	Unidade de Isolamento	2	2	-	-	1	1	3	3
	Unidade de Cuidados Inter. Neon Canguru	-	-	5	5	-	-	5	5
	Unid. Cuid. Inter. Neonatal Convencional	-	-	12	10	-	-	12	10
	Unid. Cuid. Inter. Pediátrico	-	-	10	10	-	-	10	10
	UTI Adulto II	9	9	20	10	-	-	20	10
	UTI Neonatal II	-	-	22	20	-	-	22	20
	UTI Coronariana II – UCO Tipo II	-	-	13	13	-	-	13	13
	UTI Pediátrica – Tipo II	-	-	10	-	-	-	10	-
Total	11	11	92	92			95	85	
2019	Unidade de Isolamento	2	2	-	-	1	1	3	3
	Unidade de Cuidados Inter. Neon Canguru	-	-	5	5	-	-	5	5
	Unid. Cuid. Inter. Neonatal Convencional	-	-	12	10	-	-	12	10
	Unid. Cuid. Inter. Pediátrico	-	-	10	10	-	-	10	10
	UTI Adulto II	9	9	20	10	-	-	29	19
	UTI Neonatal II	-	-	20	20	-	-	20	20
	UTI Coronariana II – UCO Tipo II	-	-	13	13	-	-	13	13
	UTI Pediátrica – Tipo II	-	-	10	-	-	-	10	-
Total	11	11	92	92	-	-	95	85	
2020	Unidade de Isolamento	2	2	-	-	-	-	4	
	Unidade de Cuidados Inter. Neon Canguru	-	-	5	5	-	-	5	5
	Unid. Cuid. Inter. Neonatal Convencional	-	-	12	10	-	-	12	10
	Unid. Cuid. Inter. Pediátrico	-	-	10	10	-	-	10	10
	UTI II PEDIATRICA-SINDROME RESP.AGUDA GRAVE (SRAG)-COVID-19	-	-	03	-	-	-	3	-
	UTI Adulto II	9	9	20	10	-	-	29	19
	UTI Neonatal II	-	-	22	20	-	-	22	20
	UTI Coronariana II – UCO Tipo II	-	-	13	13	-	-	13	13
	UTI Pediátrica – Tipo II	-	-	10	7	-	-	10	7
	UTI II ADULTO-SINDROME RESP. AGUDA GRAVE (SRAG)-COVID-19	20	20	10	10	-	-	30	30
Total	11	11	105	85	-	-	134	118	

FONTE: SECRETARIA MUNICIPAL DE SAÚDE/CNES/DATASUS/MS, 2021.

8.8: Número de equipamentos disponíveis ao SUS, no Município de Itabuna, no Estado da Bahia – 2016-2020.

Categoria	Disponível ao SUS				
	2016	2017	2018	2019	2020
Equipamentos de Diagnóstico por Imagem	98	65	67	66	77
Equipamentos de Infraestrutura	56	56	81	83	270
Equipamentos por Métodos Ópticos	62	62	64	90	92
Equipamentos por Métodos Gráficos	21	21	21	24	34
Equipamentos de Manutenção da Vida	387	386	405	427	623
Equipamentos de Odontologia	213	213	213	221	221
Outros Equipamentos	60	60	67	101	109

FONTE: SECRETARIA MUNICIPAL DE SAÚDE/CNES/DATASUS/MS/2021.

8.9: Equipamentos de imagem disponíveis ao SUS, no Município de Itabuna, no Estado da Bahia – 2016-2020.

Categoria	Disponível ao SUS				
	2016	2017	2018	2019	2020
Mamógrafo	5	5	5	4	4
Raio x	31	32	33	33	31
Ressonância Magnética	1	1	1	2	3
Tomógrafo Computadorizado	3	5	5	5	5
Ultrassom	17	17	18	23	29

FONTE: SECRETARIA MUNICIPAL DE SAÚDE/CNES/DATASUS/MS/2021.

8.10: Indicadores de atendimento de média e alta complexidade, aprovados segundo unidade de atendimento, no Município de Itabuna, no Estado da Bahia – 2016-2020.

Unidade	2016	2017	2018	2019	2020
Centro de Referência Dr. Júlio Brito (CERPAT)	18.460	-	19.663	28.857	1.765
Policlínica Dois de Julho	52.058	35.355	59.895	53.921	33.477
Centro de Prevenção em Oncologia – CEPRON	13.278	10.241	7.450	7.599	4.000
Centro de Referência do Hiperdia	11.746	12.444	7.828	7.245	7.986
CAPS II	4.613	7.741	9.883	10.808	4.075
Centro de Reabilitação e Desenvolvimento Humano	7.157	11.531	9.161	9.324	1.390
CAPS IA Centro de At. Psic. da Infância e Adolescência	6.346	5.722	6.136	5.316	1.935
Centro de Referência de Saúde do Idoso	-	10.917	5.761	7.245	5.042
CAPS/AD – Centro de Atenção Psicossocial para Álcool e Droga	121	5.891	5.337	1.131	504
CEREST – Centro de Referência Regional em Saúde do Trabalho	325	154	642	162	628
Odontocentro – Centro de Especialidade Odontológica	14.264	1.952	14.942	1.101	1.873
Centro de Referência em Doença Falciforme	21.275	4.021	4.204	8.346	2.023
Centro de Atendimento Psicossocial	-	15.616	8.279	1.970	8.920
UPA Monte Cristo					75.633
Programa Melhor em Casa	-	-	-	-	352

FONTE: SECRETARIA MUNICIPAL DE SAÚDE, 2021.

8.11: Número de internações hospitalares, média de permanência, número de óbitos e taxa de mortalidade, por tipo de especialidade, no Município de Itabuna, no Estado da Bahia – 2017-2020.

Ano	Especialidade	Número de Internações	Permanência	Número de Óbitos	Taxa de Mortalidade (%)
2017	Clínica Cirúrgica	2.571	13.144	75	2,91
	Obstetrícia	2.537	3.957	1	0,03
	Clínica Médica	3.485	25.514	688	19,74
	Psiquiatria	15	65	0	0
	Pediatria	1.506	8.862	39	2,58
	Leitos Dia/Cirúrgico	28	0	0	0
	Leito Crônico	7	198	0	0
	Total	10.149	51.740	803	25,26
2018	Clínica Cirúrgica	3.875	17.330	103	2,65
	Obstetrícia	3.031	4.885	-	-
	Clínica Médica	2.778	23.753	526	18,93
	Psiquiatria	718	19.084	3	0,41
	Pediatria	2.782	10.752	47	1,69
	Leitos Dia/Cirúrgico	12	-	-	-
	Leito Crônico	-	-	-	-
	Total	13.196	51.740	679	23,68
2019	Clínica Cirúrgica	2.564	11.162	84	3,28
	Obstetrícia	2.213	3.790	-	-
	Clínica Médica	2.358	20.331	614	26,04
	Psiquiatria	10	36	-	-
	Pediatria	874	6.823	23	2,63
	Leitos Dia/Cirúrgico	55	-	-	-
	Leito Crônico	-	-	-	-
	Total	8.074	42.142	721	31,95
2020	Clínica Cirúrgica	1.762	7.401	66	3,75
	Obstetrícia	1.915	3.358	-	26,60
	Clínica Médica	2.406	19.330	640	-
	Psiquiatria	2	28	-	-
	Pediatria	864	5.865	30	3,47
	Leitos Dia/Cirúrgico	70	-	-	-
	Leito Crônico	-	-	-	-
	Total	7.019	35.982	736	10,49

FONTE: SECRETARIA MUNICIPAL DE SAÚDE/TABNET/TABWIN/DATASUS/MS, 2021.

Nota: Nomenclatura modificada conforme correção da Secretaria Municipal de Saúde.

8.12: Internações segundo Grupo de Causas, no Município de Itabuna, no Estado da Bahia – 2016-2020.

Grupo de Causas	Internações				
	2016	2017	2018	2019	2020
I. Acidentes de Transporte	13	13	16	18	51
II. Outras Causas Externas de Lesões de Acidentes	889	889	836	2.329	899
III. Lesões Autoprovocadas Voluntariamente	-	-	-	-	1
IV. Agressões	4	4	15	2	6
V. Eventos cuja Intenção é Indeterminada	1	1	3	-	7
VI. Complic. Assistência Médica e Cirúrgica	3	3	7	3	15
VII. Sequelas de Causas Externas	11	11	57	42	10
VIII. Fatores Suplement. Relac. outras Causas	95	95	83	410	85
IX. Causas Externas Não Classificadas	4	4	-	-	2
Total	1.134	1.020	1020	1.017	1.076

FONTE: MINISTÉRIO DA SAÚDE, SISTEMA DE INFORMAÇÕES HOSPITALARES DO SUS (SIH,SUS)TABNET/DATASUS, 2021.

8.13: Número de ocorrências registradas no SAMU, tipo de serviço dispensado e trotes recebidos, no Município de Itabuna, no Estado da Bahia – 2016-2020.

Ano	Atendimentos Registrados	Unidade Básica	Unidade Avançada	Motolância	Orientações por Telefone Registradas	Trotes
2016	8.160	5.657	1.360	1.133	10.074	26.384
2017	7.867	5.592	1.226	1.049	4.167	34.034
2018	7.229	4.802	1.310	1.117	3.556	17.300
2019	7.570	5.339	1.227	954	2.887	11.983
2020	7.396	5.725	1.453	215	7.273	11.395

FONTE: SMS/SAMU 192, 2021.

8.14: Número de ocorrências realizadas pelo SAMU, no Município de Itabuna, no Estado da Bahia – 2016-2020.

Ano	Clínico	
	Adulto	Pediátrico
2016	2.727	103
2017	2.620	-
2018	2.050	54
2019	2.167	77
2020	3.363	146

FONTE: SMS/SAMU 192, 2021.

8.15: Número de pacientes atendidos pelo SAMU, segundo especialidades, no Município de Itabuna, no Estado da Bahia – 2016-2020.

Ano	Pacientes			
	Traumáticos	Obstétricos	Psiquiátricos	Cardiovasculares
2016	1.916	94	302	1.251
2017	1.865	145	346	1.154
2018	1.511	90	297	921
2019	1.539	172	256	1.114
2020	1.500	209	294	1.294

FONTE: SMS/SAMU 192, 2021.

8.16: Outros tipos de ocorrências atendidas pelo SAMU, no Município de Itabuna, no Estado da Bahia – 2016-2020.

Ano	FAF	FAB	Acidente tociclístico	Mo-	Acidente Autom.	Transf. Inter. Hos- pit.	Óbitos
2016	168	88		622	292	50	456
2017	121	79		481	195	82	704
2018	88	53		358	129	322	885
2019	75	56		426	115	373	931
2020	25	44		457	186	179	1.149

FONTE: SAMU 192, 2021.

8.17: Internações segundo capítulo do CID-10, no Município de Itabuna, no Estado da Bahia – 2016-2020.

Capítulo CID-10	2016	2017	2018	2019	2020
I. Algumas Doenças Infecciosas e Parasitárias	1.121	934	902	693	1.003
II. Neoplasias (Tumores)	907	865	929	796	591
III. Doenças do Sangue e Órgãos Hematopoiéticos e Transtornos Imunitários	344	305	184	162	124
IV. Doenças Endócrinas Nutricionais e Metabólicas	256	213	199	223	187
V. Transtornos Mentais e Comportamentais	122	22	14	37	21
VI. Doenças do Sistema Nervoso	132	55	96	104	89
VII. Doenças do Olho E Anexos	35	30	77	59	75
VIII. Doença do Ouvido e da Apófise Mastóide	10	0	9	7	2
IX. Doenças do Aparelho Circulatório	1.043	953	830	761	644
X. Doenças do Aparelho Respiratório	1.104	1.113	735	590	547
XI. Doenças do Aparelho Digestivo	1.047	742	997	1107	701
XII. Doenças da Pele e do Tecido Subcutâneo	129	99	108	182	95
XIII. Doenças do Sistema Osteomuscular e Tecido Conjuntivo	100	68	137	137	91
XIV. Doenças do Aparelho Geniturinário	610	419	451	576	435
XV. Gravidez, Parto e Puerpério	2.637	2.577	2.675	2.364	2.020
XVI. Algumas Afecções Originadas no Período Pré-Natal	259	249	288	239	304
XVII. Malformações Congênitas Deformidades e Anomalias Cromossômicas	22	15	40	35	24
XVIII. Sint. Sinais e Achad. Anorm. Ex Clín. e Laborat.	441	460	544	546	447
XIX. Lesões Enven. e Alg. Out Conseq. Causas Externas	1.134	935	1.019	1.203	1076
XX. Causas Externas de Morbidade e Mortalidade	-	-	-	-	-
XXI. Contatos com Serviços de Saúde	150	95	113	119	60
Total	11.603	10.148	10.347	9.730	8.536

FONTE: SECRETARIA MUNICIPAL DE SAÚDE/TABNET/DATASUS/MS, 2021.

NOTA: Abreviações e nomenclaturas são de responsabilidade da FONTE.

8.18: Informações sobre nascimentos, no Município de Itabuna, no Estado da Bahia – 2016-2020.

Ano Referência	Nascidos Vivos	Nascidos Vivos e Pesados	Nascidos Vivos com Peso < 2500g
2016	2.847	2.847	252
2017	2.941	2.941	247
2018	2.906	2.906	221
2019	2.721	2.721	249
2020	2.340	2.340	165

FONTE: SESAB/DIS/SINASC – Sistema de Informação sobre Nascidos Vivos, 2021.

8.19: Frequência por ano do nascimento, segundo idade da mãe, no Município de Itabuna, no Estado da Bahia – 2016-2020.

Idade da Mãe	2016	2017	2018	2019	2020
10 a 14 anos	28	27	40	30	18
15 a 19 anos	511	518	423	425	364
20 a 24 anos	734	732	663	596	522
25 a 29 anos	650	690	699	618	526
30 a 34 anos	565	578	620	583	512
35 a 39 anos	286	313	379	361	313
40 a 44 anos	65	78	77	103	77
45 a 49 anos	7	5	5	5	8
50 a 54 anos	1	-	-	-	-
Total	2.847	2.941	2.906	2.721	2.340

FONTE: SECRETARIA MUNICIPAL DE SAÚDE/TABNET/DIS/SESAB/SINASC – Sistema de Informação sobre Nascidos Vivos, 2021.

8.20: Óbito Geral, por município de residência, capítulo CID – 10, no Município de Itabuna, no Estado da Bahia – 2016-2020.

Capítulo CID-10	2016	2017	2018	2019	2020
I. Algumas Doenças Infecciosas e Parasitárias	188	194	90	104	445
II. Neoplasias (Tumores)	229	443	214	226	251
III. Doenças do Sangue e Órgãos Hematopoéticos e Transtornos Imunitários	21	34	13	16	4
IV. Doenças Endócrinas Nutricionais e Metabólicas	185	294	128	115	214
V. Transtornos Mentais e Comportamentais	16	15	15	8	20
VI. Doenças do Sistema Nervoso	32	34	41	36	38
VII. Doenças do ouvido e da apófise mastóide				1	-
VIII. Doenças do Aparelho Circulatório	455	663	441	379	445
IX. Doenças do Aparelho Respiratório	200	212	183	146	130
X. Doenças do Aparelho Digestivo	82	158	61	52	95
XI. Doenças da Pele e do Tecido Subcutâneo	20	17	10	5	7
XII. Doenças do Sistema Osteomuscular e Tecido Conjuntivo	6	7	2	13	1
XIII. Doenças do Aparelho Geniturinário	58	85	57	69	26
XIV. Gravidez, Parto e Puerpério	2	2	-	3	1
XV. Algumas Afecções Originadas no Período Pré-Natal	47	135	39	26	23
XVI. Malformações Congênitas, Deformidades e Anomalias Cromossômicas	7	26	9	12	11
XVII. Sint. Sinais e Achad. Anorm. Ex Clín. e Laborat.	193	178	134	219	182
XVIII. Causas Externas de Morbidade e Mortalidade	229	272	211	212	205
Total	1.900	2.769	1.648	1.642	2.108

FONTE: : SESAB/SUVISA/DIVEP, 2021.

NOTA: Abreviações e nomenclaturas são de responsabilidade da FONTE.

8.21: Distribuição de óbitos por COVID-19, segundo faixa etária, local de ocorrência e residência. Itabuna-Ba, 2020.

Faixa Etária	2020
< 1 ano	01
1-9	02
10-19	01
20-29	02
39-39	14
40-49	25
50-59	44
60-69	66
70-79	95
80-89	80
90+	32
TOTAL	362

Fonte: SIM/Vigilância Epidemiológica/SMS Itabuna-Ba, 2021.

8.22: Distribuição e percentual dos óbitos por COVID-19, segundo sexo. Itabuna-Ba, 2020.

Sexo	2020	%
Masculino	222	61,33
Feminino	140	38,67
TOTAL	362	100

Fonte: SIM/Vigilância Epidemiológica/SMS Itabuna-Ba, 2021.

8.23: Óbitos de mulheres em idade fértil, no Município de Itabuna, no Estado da Bahia – 2016-2020.

Faixa Etária	2016	2017	2018	2019	2020
10 a 14	3	5	-	1	6
15 a 49	101	88	90	79	101
Total	104	93	90	80	107

FONTE: SESAB/SUVISA/DIVEP, 2021.

8.24: Óbitos não fetais, por faixa etária, no Município de Itabuna, no Estado da Bahia – 2016-2020.

Faixa Etária	2016	2017	2018	2019	2020
Menor 1	61	57	50	43	37
1 a 4	6	8	6	9	4
5 a 9	6	9	2	6	7
10 a 14	10	5	4	4	6
15 a 19	37	39	33	31	26
20 a 29	97	77	86	92	79
30 a 39	114	99	107	101	115
40 a 49	140	122	129	112	175
50 a 59	214	198	181	213	260
60 a 69	304	287	268	270	364
70 a 79	376	320	325	311	432
80 e +	535	397	426	452	591
Ignorada	1	2	1	-	2
Total	1.901	1.620	1.618	1.644	2.098

FONTE: : SESAB/SUVISA/DIVEP, 2021.

NOTA: Abreviações e nomenclaturas são de responsabilidade da FONTE.

8.25: Número de óbitos maternos, no Município de Itabuna, no Estado da Bahia – 2016-2020.

NÚMERO	2016	2017	2018	2019	2020	TOTAL
Óbitos Materno	03	02	02	03	1	11

FONTE: SUVISA/DIS/SISTEMA DE INFORMAÇÃO SOBRE MORTALIDADE – SIM, 2020.

8.26: Número de Óbitos < 1 ano, segundo causas de maior incidência (CID 10), no Município de Itabuna, no Estado da Bahia – 2016-2020 .

Continua

Grupo de Causas	Internações				
	2016	2017	2018	2019	2020
A17 Tuberc do sist nervoso					1
A41 Outr septicemias					2
A49 Infecc bacter de localiz NE					1
B34 Doenc p/virus de localiz NE					1
G03 Meningite dev outr causas e a causas NE					1
J 18 Pneumonia por microrganismos NE	4	3	1	1	1
P00 Fet rec-nasc afet afec mat n obr rel grav at	1	0	1	-	-
P07 Transt rel gest curt dur peso baix nasc NCOP	2	0	1	-	-
P20 Hipoxia intra-uterina	3	4	0	-	-
P21 Asfixia ao nascer	2	5	3	1	-
P22 Desconforto respiratório do recém-nascido	8	6	7	6	5

					Conclusão
P26 Hemorragia pulmonar orig periodo perinatal	3	1	4	2	3
P28 Outr afecções respirat orig per perinatal	13	13	15	9	9
P29 Transt cardiovasc orig periodo perinata					2
P36 Septicemia bacter. do recém-nascido	11	4	3	4	3
P96 Outr afecções originadas periodo perinatal					1
Q00 Anencefalia e malformacoes similares					1
Q02 Microcefalia					1
Q03 Hidrocefalia congen					1
Q20 Malform congen camaras e comunicacoes card					1
Q24 Outras malformações congêntas do coração	1	4	2	-	
Q39 Malformacoes congen do esofago					1
Q89 Outras malformações congêntas NCOP	3	2	1	2	-
R99 Outr causas mal definidas e NE mortalidade					1

FONTE: SESAB/SUVISA/DIVEP – ITABUNA, 2021

8.27: Número de casos notificados de algumas doenças e agravos de notificação compulsória, no Município de Itabuna, no Estado da Bahia – 2016-2020.

Casos notificados	2016	2017	2018	2019	2020
Sífilis congênita	18	11	18	7	7
Hepatite	78	54	54	70	81
AIDS	108	103	128	123	89
Hanseníase	56	50	51	32	20
Leptospirose	12	10	4	5	6
Tuberculose	162	174	135	174	169
Meningite	14	18	8	7	2
Acidente de trabalho grave	163	165	168	163	149
Microcefalia	3	0	0	0	
Acidente de trabalho com exposição à material biológico	116	127	112	147	151
Total	830	712	678	728	674

FONTE: SINAN/SMS – ITABUNA-BA, 2021.

8.28: Distribuição de casos de COVID-19 segundo faixa etária e sexo. Itabuna-Ba, 2020.

FAIXA ETÁRIA	TOTAL DE CASOS	MASCULINO	FEMININO	SEM INFORMAÇÃO
< 1 ano	136	65	71	
1-4	271	144	127	
5-9	322	171	151	
10-14	536	246	290	
15-19	1089	499	590	
20-29	2031	940	1089	2
30-39	2746	1222	1521	3
40-49	2481	1100	1379	2
50-59	1565	688	876	1
60-69	1131	522	609	
70-79	577	264	313	
80-89	294	124	170	
90+	85	43	42	
TOTAL	13264	6028	7228	8

FONTE: ESUS/VIEP/SMS. ITABUNA-BA, 2021.

8.29: Distribuição de casos de COVID-19 segundo bairros. Itabuna-Ba, 2020.

BAIRROS	NÚMEROS DE CASOS
São Caetano	1050
Califórnia	977
Centro	713
Fátima	680
Mangabinha	456
Pedro Jeronimo	412
Conceição	339
Monte cristo	307
São Pedro	294
Vila Anália	281
Sarinha	279
Pontalzinho	272
Ferradas	264
Sem Informação	1474
Outros	5.568
Total	13.264

FONTE: ESUS/VIIEP/SMS. ITABUNA-BA, 2021.

8.30: Cobertura vacinal em crianças menores de ano: BCG, PENTA, VIP, ROTAVIRUS, PNEUMO 10 V, FEBRE AMARELA, TRIPLICE VIRAL, Itabuna-Ba, 2016-2020

VACINAS	Ano				
	2016	2017	2018	2019	2020
BCG	81,21	136,57	123,44	183,77	94,83
PENTA	37,77	60,64	73,16	69,63	65,44
VIP	34,24	61,37	72,94	70,61	64,29
ROTAVIRUS	36,34	59,43	75,58	70,54	62,89
PNEUMO 10V	34,28	70,21	82,04	75,32	68,44
MENIGITE C	31,48	62,89	76,21	74,35	65,95
FEBRE AMARELA	40,54	56,72	61,21	58,53	53,16
TRIPLICE VIRAL	32,34	69,03	57,20	80,34	68,13

FONTE: SIS/PNI/SMS – ITABUNA-Ba, 2021.

8.31 Cobertura vacinal, influenza em crianças menores de 2 anos, campanha, Itabuna-Ba, 2016-2020.

VACINAS	Ano				
	2016	2017	2018	2019	2020
INFLUENZA	107,72	91,75	76,11	86,13	63,04

FONTE: SIS/PNI/SMS – ITABUNA-Ba, 2021.

8.32: Número de casos notificados de doenças de notificação compulsória e de transmissão vetorial, no Município de Itabuna, no Estado da Bahia – 2016-2020.

DOENÇAS	Ano				
	2016	2017	2018	2019	2020
Dengue	19.405	887	271	569	1017
Zika	17.645	451	3	17	38
Chikungunya	14.524	163	29	16	45
Leishmaniose Tegumentar	15	4	8	6	1

FONTE: SINAN/PNI/SMS – ITABUNA-BA, 2021.

8.33. Número de inspeções Sanitárias, segundo fins. Itabuna-Ba, 2016-2020

ANO	RENOVAÇÃO DE ALVARÁ	LICENÇA INICIAL	ENCERRAMENTO DE ATIVIDADES	TOTAL
2016	1993	1274	554	3821
2017	1872	1158	266	3296
2018	1318	792	561	2671
2019	1663	925	314	2902
2020	1345	659	334	2338

FONTE: SINAN/PNI/SMS – ITABUNA-BA, 2021.

8.34: Casos notificados de Violência Interpessoal, sexo feminino, segundo faixa etária, Itabuna-BA, no Estado da Bahia – 2016-2020.

Faixa Etária	Ano				
	2016	2017	2018	2019	2020
< 1 ano	0	0	0	1	0
1-4	3	0	1	1	1
5-9	1	2	3	1	1
10-14	0	9	10	15	8
15-19	27	21	19	32	12
20-34	68	75	78	64	34
35-49	40	50	39	37	20
50-64	6	20	12	19	4
65-79	6	3	1	3	0
80 e +	2	0	0	1	0
Total	153	180	163	174	80

Fonte: SMS – Itabuna/ Coordenação de Vigilância Epidemiológica/ SINANNET– ITABUNA, 2020.

Bairros com maior incidência de casos da COVID-19 em Itabuna-BA

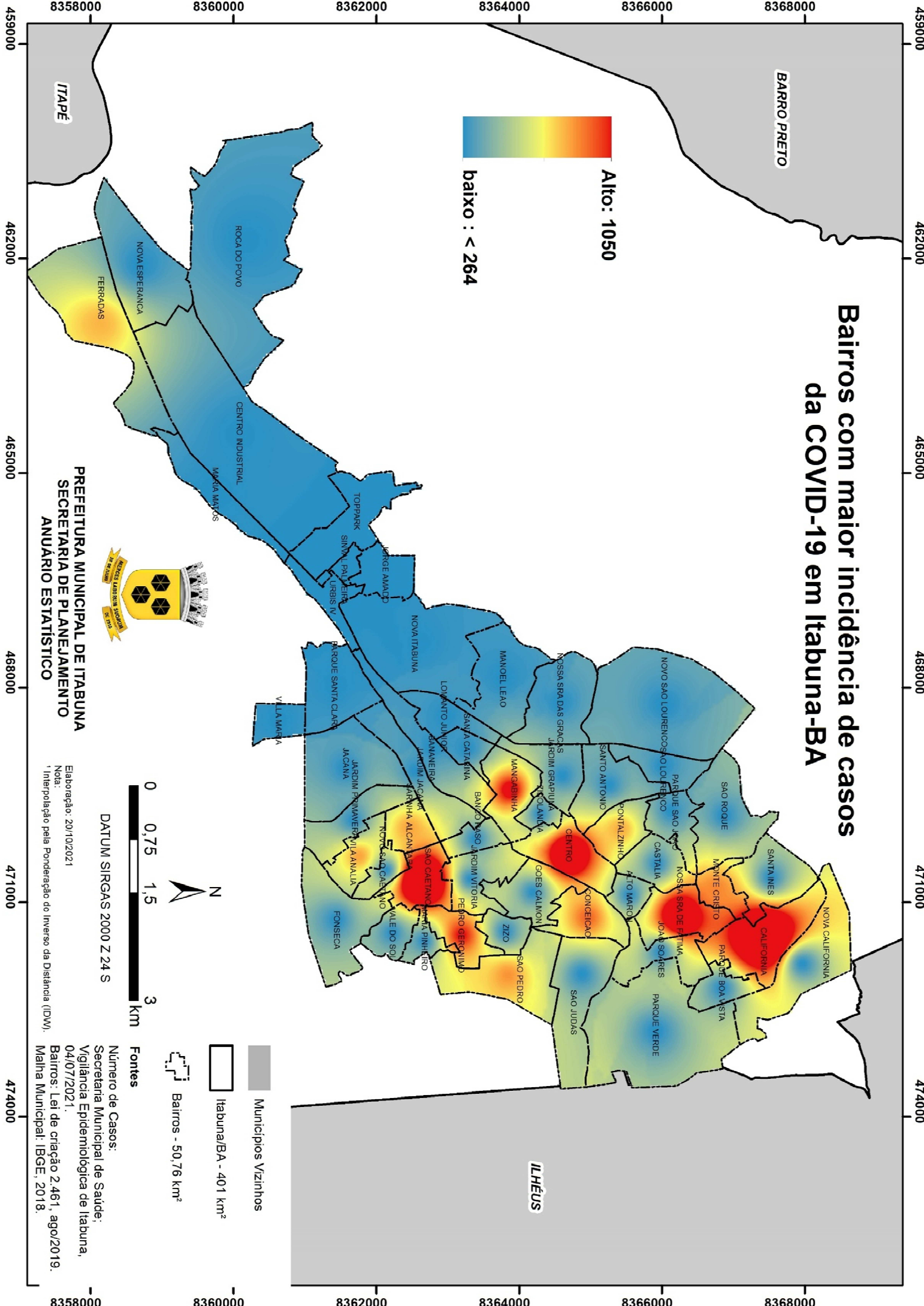

Alto: 1050
baixo : < 264



PREFEITURA MUNICIPAL DE ITABUNA
SECRETARIA DE PLANEJAMENTO
ANUÁRIO ESTATÍSTICO

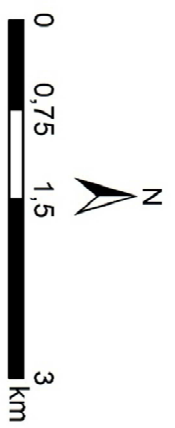

DATUM SIRGAS 2000 Z 24 S

Elaboração: 20/10/2021
Nota:
¹ Interpolação pela Ponderação do Inverso da Distância (IDW).

- Municípios Vizinhos
- Itabuna/BA - 401 km²
- Bairros - 50,76 km²

Fontes

Numero de Casos:
Secretaria Municipal de Saúde;
Vigilância Epidemiológica de Itabuna,
04/07/2021.
Bairros: Lei de criação 2.461, ago/2019.
Malha Municipal: IBGE, 2018.

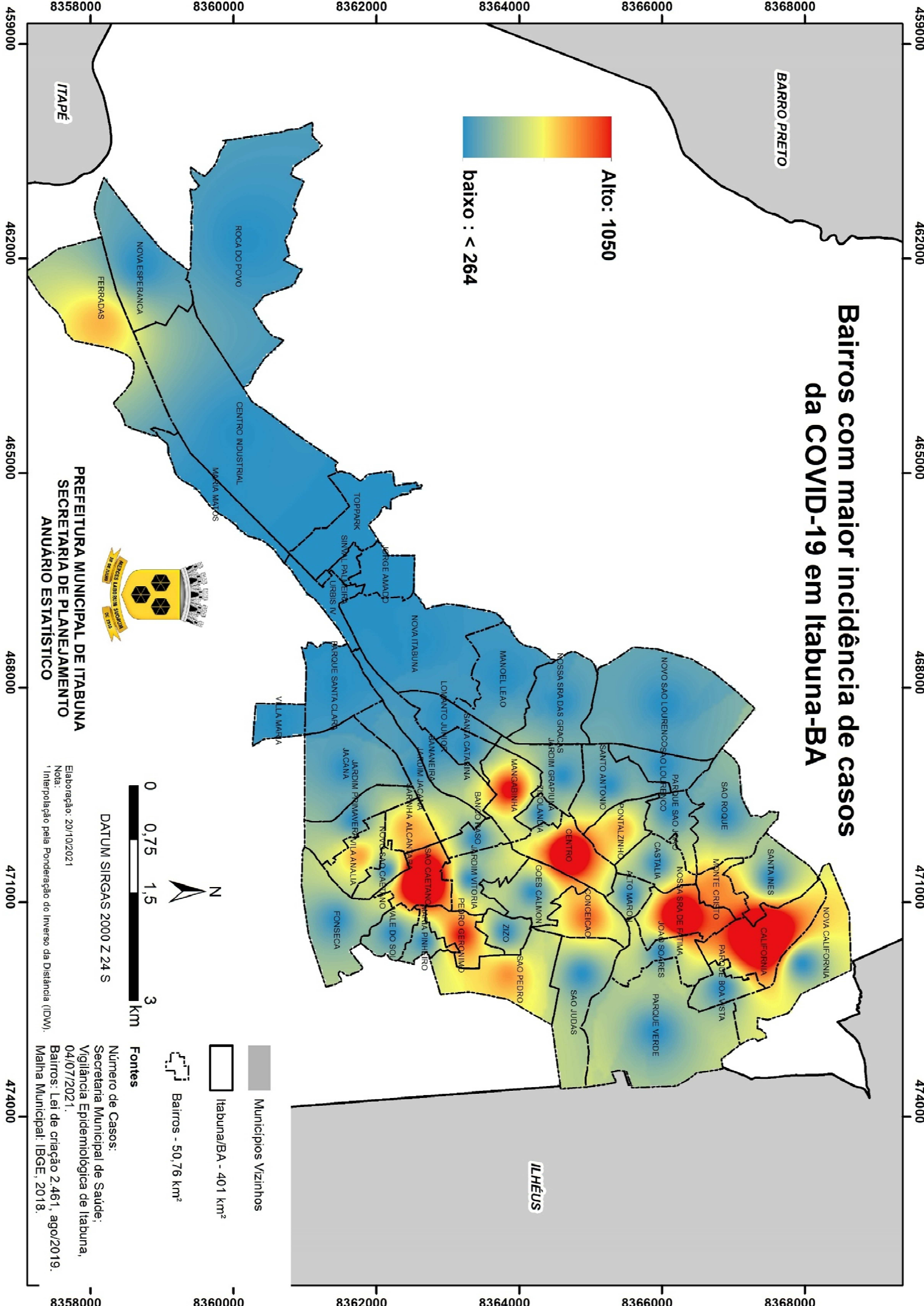



ITABUNA
PREFEITURA
Pela cidade, por você.



Assistência Social

**ANUÁRIO
ESTATÍSTICO**
Base de Dados 2020

9. Assistência Social

9.1: Jovens atendidos pelo Programa Projovem Adolescente/*Serviço de Convivência e Fortalecimento de Vínculos (adolescentes/mês), no Município de Itabuna, no Estado da Bahia – 2016-2020.

Ano	Jovens atendidos
2016	397
2017	265
2018	379
2019	431
2020	575

FONTE: SAS, 2020.

Nota: Programa Pro jovem Adolescente desativado, tendo o Serviço de Convivência e Fortalecimento de Vínculos de natureza semelhante.

9.2: Jovens atendidos pelo Programa de Erradicação do Trabalho Infantil (PETI), no Município de Itabuna, no Estado da Bahia – 2016-2020.

Ano	Jovens atendidos
2016	41
2017	400
2018	33
2019	18
2020	21

FONTE: SAS, 2020.

9.3: Famílias atendidas pelo Centro de Referência da Assistência Social (CRAS), no Município de Itabuna, no Estado da Bahia – 2016-2020.

Ano	Famílias atendidas
2016	1.658
2017	3.601
2018	5.490
2019	8.507
2020	5.245

FONTE: SAS, 2020.

9.4: Casos registrados no Centro de Referência Especializada da Assistência Social (CREAS), no Município de Itabuna, no Estado da Bahia – 2016-2020.

Perfil do Usuário	2016	2017	2018	2019	2020
Mulheres	02	00	00	039	26
Idosos	18	81	90	070	42
Crianças e adolescentes	39	94	30	286	138
Com deficiência	07	03	03	022	015
Total	66	178	123	417	221

FONTE: SAS, 2020.

9.5: Indicadores de atendimento e procedimentos realizados no Centro de Referência Especializada de Assistência Social (CREAS), no Município de Itabuna, no Estado da Bahia – 2016-2020.

Continua

Atividade/Atendimento/Procedimento	2016	2017	2018	2019	2020
Acompanhamento aos usuários junto aos serviços de atenção e proteção	2496	2.187	4.775	6.030	6.140
Articulação	53	140	155	203	150
Atendimento Individual ou em grupo pela Assistente Social	1210	573	650	700	425
Atendimentos individuais ou em grupos pela Psicóloga	1.210	105	302	306	539
Atendimentos realizados pelo Coordenador	120	30	35	50	30
Comemoração de datas festivas	8	8	8	04	0

Conclusão

Atividade/Atendimento/Procedimento	2016	2017	2018	2019	2020
Encaminhamentos diversos realizados pela Assistente Social	100	70	85	200	102
Encaminhamentos diversos realizados pela Psicóloga	60	50	60	122	100
Palestras e encontros	45	40	75	13	0
Visitas domiciliares pela Assistente Social	180	146	160	500	325
Visitas realizadas pela Psicóloga	15	120	136	367	56
Visitas realizadas pelos Educadores Sociais	760	60	150	467	127
Outras Atividades	429	100	120	67	30

FONTE: SAS, 2020.

(1) Inclui reuniões com integrantes da equipe de atendimento e de outras naturezas.

9.6: Jovens atendidos pelo Programa AABB Comunidade, no Município de Itabuna, no Estado da Bahia – 2016-2020.

Ano	Jovens Atendidos
2016	100
2017	100
2018	100
2019	100
2020	60

FONTE: SAS, 2020.

9.7: Usuários atendidos pelo Programa “EI MAMÃE! ”, no Município de Itabuna, no Estado da Bahia – 2016-2020.

Ano	Usuários atendidos
2016	204
2017	360
2018	250
2019	-
2020	-

FONTE: SAS, 2020.

NOTA: Em 2017* o programa “EI MAMÃE” passou a se chamar “Acolher!”.

9.8: Famílias atendidas pelo Programa Bolsa Família, no Município de Itabuna, no Estado da Bahia – 2016-2020.

Ano	Famílias atendidas
2016	34.728
2017	38.069
2018	39.104
2019	19.224
2020	15.328

FONTE: SAS, 2020.

9.9: Recursos destinados ao Programa Bolsa Família, no Município de Itabuna, no Estado da Bahia – 2016-2020.

Ano	Recursos (R\$)
2016	30.638.042,00
2017	28.886.918,00
2018	28.555.114,00
2019	28.350.226,00
2020	90.727.200

FONTE: SAS/SAGI, 2019. Disponível em: <<https://aplicacoes.mds.gov.br/sagi/ri/relatorios/mds/index.php?codigo=291480>>. Acesso em 06 de abril de 2020.

9.10: Atendimentos encaminhados pelo Programa Benefício de Prestação Continuada (BPC), no Município de Itabuna, no Estado da Bahia – 2016-2020.

Ano	Atendimentos
2016	10.928
2017	11.814
2018	11.305
2019	11.690
2020	4.652

FONTE: SAS, 2020.

9.11: Atendimento encaminhado pelo Programa Passe Livre, no Município de Itabuna, no Estado da Bahia – 2016-2020.

Ano	Atendimentos
2016	6.077
2017	13.150
2018	10.814
2019	13.003
2020	2.293

FONTE: SAS, 2020.

9.12: Atendimento encaminhado pelo Programa de Benefício de Prestação Continuada - BPC na Escola, no Município de Itabuna, no Estado da Bahia – 2016-2020.

Ano	Atendimentos
2016	-
2017	212
2018	124
2019	-
2020	-

FONTE: SAS, 2020.

9.13: Atendimento encaminhado pelo Programa Plantão Social, no Município de Itabuna, no Estado da Bahia – 2016-2020.

Ano	Atendimentos
2016	2.691
2017	2.095
2018	-
2019	1.472
2020	2.954

FONTE: SAS, 2020.

9.14: Número de Unidades Habitacionais de Interesse Social, implantadas no Município de Itabuna, no Estado da Bahia – 2013-2020.

Ano	Conjuntos Habitacionais	Unidades Habitacionais
2013	Conjunto Residencial Jardim América – etapa I	500
2013	Conjunto Residencial Jardim América – etapa II	496
2014	-	0
2015	Conjunto Residencial São José	900
2016	Conjunto Residencial Jubiabá e Gabriela	2.052
2017	Itabuna Parque	432
2018	-	-
2019	-	-
2020		748

FONTE: SAS/2020.

Nota: Houve modificação nesta tabela, a fim de informar o número de unidades implantadas no ano, não incluindo apenas assinatura do contrato.



ITABUNA
PREFEITURA
Pela cidade, por você.



Infraestrutura

**ANUÁRIO
ESTATÍSTICO**
Base de Dados 2020

10. Infraestrutura

10.1: Transportes

10.1.1: Modalidades de transportes, no Município de Itabuna, no Estado da Bahia – 2016-2020.

Modalidade	Quantidade				
	2016	2017	2018	2019	2020
Táxis cadastrados	542	601	622	645	625
Veículos coletivos cadastrados para transporte escolar	626	61	91	91	91
Frota de ônibus coletivos do município	69	92	92	91	92
Moto táxis cadastrados	93	489	527	552	550
Total	1.330	1.178	1.332	1.379	1.358

FONTE: SESTRAN/2020

10.1.2: Número de passagens emitidas no Terminal Rodoviário, no Município de Itabuna, no Estado da Bahia – 2016-2020.

Ano	Embarques
2016	817.302
2017	788.407
2018	814.411
2019	813.349
2020	295.471

FONTE: PAUMA/2021.

10.1.3: Movimento de embarque de passageiros no Terminal Rodoviário, no Município de Itabuna, no Estado da Bahia – 2016-2020.

Mês	Embarques				
	2016	2017	2018	2019	2020
Janeiro	74.259	81.379	92.384	82.934	72.096
Fevereiro	72.325	55.727	65.796	57.739	69.122
Março	66.347	62.168	66.122	75.811	40.101
Abril	56.514	64.058	68.753	68.952	-
Maio	62.593	65.642	56.665	60.034	-
Junho	72.923	72.853	68.228	62.560	-
Julho	63.050	68.365	55.482	64.030	-
Agosto	66.237	59.022	58.141	64.921	-
Setembro	63.582	52.874	56.241	60.766	-
Outubro	69.493	67.080	75.663	64.044	30.220
Novembro	63.293	59.948	65.563	63.255	34.491
Dezembro	86.686	79.291	85.373	88.303	49.441
Total	817.302	788.407	814.411	813.349	295.471

FONTE: PAUMA/2021.

10.1.4: Informações operacionais do Terminal Rodoviário, no Município de Itabuna, no Estado da Bahia – 2016-2020.

Ano	Empresas que utilizam o terminal	Intermunicipais			Interestaduais		
		Linhas/horário	Procedências/Origem	Destinos	Procedências	Destinos	Linhas
2016	8	200	54	68	6	9	20
2017	8	195	52	66	5	9	22
2018	10	212	55	68	10	11	23
2019	10	212	55	68	10	11	23
2020	8	128	37	60	7	8	15

FONTE: AGERBA/2021.

10.1.5: Empresas que utilizam o Terminal Rodoviário, no Município de Itabuna, no Estado da Bahia – 2020.

2020
Águia Branca
Cidade Sol
Empresa Gontijo
Expresso Brasileiro
Novo Horizonte
Rio Doce
Rota Transportes
Viação Nacional

FONTE: PAUMA/2021.

10.1.6: Frota de Coletivo Urbano por destino, ofertada pela Viação São Miguel no Município de Itabuna, no Estado da Bahia – 2020.

Código	Destino/Itinerário	Dias Úteis	Frota			
			Sábado		Domingo	
			1 T	2 T	1 T	2 T
BB01	São Caetano / Jardim América via Beira Rio	2	1	1	1	1
BC02	Hospital de Base / Nova Califórnia	1	1	1	1	1
BB03	São Caetano / Jorge Amado	2	2	1	2	1
BC04	FTC / Cond. Gabriela / Jubiabá via N. Ferradas	4	3	2	2	2
BB06	Monte Cristo / Jorge Amado via HBLEM	1	1	1	1	1
BC09	Hospital de Base / Alto da Conquista	1	1	1	1	1
BB10	Novo Horizonte / Jd. Primavera via Kennedy	1	1	1	1	1
BC14	Centro Comercial / Atacadão / Makro	1	1	1	1	1
BB15	São Lourenço / PQ. Boa Vista	2	2	1	1	1
BC17	FTC / JORGE AMADO	3	3	2	2	2
BC18	FTC / Cond. Gabriela / Jubiabá via BR415	3	0	0	0	0
BB21	Novo São Caetano / Vila das Dores via HBLEM	1	1	1	1	1
BB34	Manoel Leão / Jd. Primavera via Kennedy	1	1	1	1	1
BB38	Novo Horizonte / Jd. Primavera via B. Raso	1	1	0	0	0
BB56	Novo Horizonte / Alto da Conquista	1	1	1	1	1
BB59	Pedro Fontes / Cond. Gabriela / Jubiabá	1	1	1	1	1
BB60	Jd. América / Nova Ferradas	3	2	2	2	2
BB61	Pq. Boa Vista / Nova Ferradas	1	1	1	1	1
BB62	São Lourenço / Nova Califórnia via Jd. América	1	1	1	1	1
BB66	Jardim América / Jorge Amado	2	2	1	2	1
BB68	Pq. Boa Vista / Jardim Primavera	2	2	2	1	1
BB72	Manoel Leão / Jd. América	1	1	1	1	1
BB74	Jd. América / Daniel Gomes via Conceição	1	0	0	0	0
C01	Circular São Pedro via Av. Ilhéus	2	2	1	1	1
C02	Circular São Pedro via São Caetano	2	2	1	1	1
RB77	São Caetano / Roça do Povo	1	1	1	1	1
RB78	São Caetano / Faz. Boa Sentença	1	1	1	1	1
RC82	Centro / Ribeirão Seco	1	1	1	1	1
RC83	Centro / Itamaracá	1	2	1	1	1
RC85	Roça do Povo / Hospital de Base via Beira Rio	1	1	1	1	1
Total		46	40	31	32	30

FONTE: SESTRAN/2020.

NOTA: Nos finais de semana os horários são distribuídos em dois turnos (1T e 2T).

10.1.7: Frota de Coletivo Urbano, por destino, ofertada pela Viação Cidade de Porto Seguro (Sorriso da Bahia), no Município de Itabuna, no Estado da Bahia – 2020.

Código	Destino/Itinerário	Frota				
		Dias Úteis	Sábado		Domingo	
			1 T	2 T	1 T	2 T
BB02	São Caetano / Jardim América	2	2	1	1	1
BC05	Hospital de Base / Pedro Fontes	2	2	1	1	1
BC07	Hospital de Base / Daniel Gomes	2	2	2	2	2
BB08	Estrela do Sul / Santa Inês	2	2	1	1	1
BB11	São Lourenço / Jardim Primavera	1	1	1	1	1
BB12	Monte Cristo / Nova Itabuna	1	1	1	1	0
BC13	Hospital de Base / Santa Clara	2	2	2	2	2
BC16	Hospital de Base / Maria Pinheiro via Av. Ilhéus	2	2	1	1	1
BB19	Jd. América / Hosp. São Lucas via Mangabinha	3	2	2	1	2
BC20	Hospital de Base / Bananeira	1	1	1	1	1
BB23	São Caetano / Cond. Gabriela / Jubiabá	5	3	3	3	3
BB24	Jardim América / Santa Clara	4	3	2	2	2
BB25	Pedro Fontes / Santa Clara	4	3	2	2	2
BB26	Jd. Primavera / Jorge Amado via Mangabinha	1	1	1	1	1
BB32	Pedro Fontes / Alto da Conquista	1	0	0	0	0
BB35	Daniel Gomes / Manoel Leão	1	0	0	0	0
BC36	Hospital de Base / Cond. Gabriela / Jubiabá	1	1	1	1	1
BB65	Nova Califórnia/ Jd. Primavera via Conceição	1	1	1	1	1
BB70	Monte Cristo / Jd. Primavera via Kennedy	1	1	1	1	1
BB75	Maria Pinheiro / Pedro Fontes via Califórnia	2	2	1	1	1
BB76	Maria Pinheiro / Cond. Gabriela/Jubiabá via São Pedro	1	0	0	0	0
RB79	Jardim América / Roça do Povo	1	1	1	1	1
C03	Circular Pati / Lomanto	1	1	1	1	1
C05	Circular São Caetano / Nova Itabuna	1	1	1	1	1
C08	Circular Hospital de Base / Santa Inês via Novo Horizonte	1	1	1	1	1
RC80	Centro / Mutuns	1	1	1	1	1
RC81	Centro / Faz. Campos	1	1	1	1	1
RC84	Centro / Faz Água Boa	0	1	0	0	0
Total		46	39	31	30	30

FONTE: SESTRAN/2020.

NOTA: Nos finais de semana os horários são distribuídos em dois turnos (1T e 2T).

10.1.8: Evolução do número de veículos registrados, por modalidade de veículo, no Município de Itabuna, no Estado da Bahia – 2016-2020.

Continua

Frota	2016	2017	2018	2019	2020
Automóvel	32.287	33.682	35.054	36.058	37.024
Caminhão	2.040	1.983	2.019	2.063	2.081
Caminhão Trator	205	219	229	250	257
Caminhonete	5.747	5.973	6.314	6.641	6.803
Camioneta	1.874	1.943	2.082	2.136	2.259
Micro-ônibus	96	100	104	111	115
Motocicleta	20.361	20.995	21.685	22.489	23.134
Motoneta	4.142	4.334	4.546	4.931	5.314
Ônibus	796	796	791	828	813
Trator de Rodas	1	1	1	1	2
Utilitário	386	440	491	556	626
Outros	2.146	3.041	3.162	3.242	3.379

Conclusão

Frota	2016	2017	2018	2019	2020
Total de Veículos	70.081	73.507	76.478	79.306	81.807
Variação Anual	2.532	3.426	2.971	2.828	-

FONTE: DENATRAN. Disponível em: < <http://www.denatran.gov.br/estatistica/635-frota-2018> > Acesso em 06 de abril de 2020.

10.1.9: Nomenclaturas e seus correspondentes, no Município de Itabuna, no Estado da Bahia - 2020

Termos e Definições	
Grandes Regiões e Unidades da Federação	Regiões Norte, Nordeste, Sul, Sudeste e Centro Oeste e Estados.
Automóvel	Veículo automotor destinado ao transporte de passageiros, com capacidade para até oito pessoas, exclusive o condutor.
Caminhão	Veículo automotor destinado ao transporte de carga, com carroçaria, e peso bruto total superior a 3500 Kg
Caminhão Trator	Veículo automotor destinado a tracionar ou arrastar outro
Caminhonete	Veículo automotor destinado ao transporte de carga, com peso bruto total de até 3500 Kg.
Camioneta	Veículo automotor, misto, com quatro rodas, com carroçaria, destinado ao transporte simultâneo ou alternativo de pessoas e carga no mesmo compartimento.
Motocicleta	Veículo automotor de duas rodas, com ou sem side-car, dirigido em posição montada.
Motoneta	Veículo automotor de duas rodas, dirigido por condutor em posição sentada.
Ônibus	Veículo automotor de transporte coletivo com capacidade para mais de 20 passageiros, ainda que, em virtude de adaptação com vista à maior comodidade destes, transporte número menor.
Outros	Argumento que não se enquadra em nenhuma definição estabelecida
Trator Rodas	Trator que se movimenta sobre rodas, podendo ter chassi rígido ou articulado
Utilitário	Veículo misto caracterizado pela versatilidade do seu uso, inclusive fora da estrada.

FONTE: Ministério das Cidades, Departamento Nacional de Trânsito - DENATRAN, Sistema Nacional de Registro de Veículos/RENAVAM, Sistema Nacional de Estatística de Trânsito/SINET/2020

10.1.10: Modalidades de Sinalização, no Município de Itabuna, no Estado da Bahia – 2016 - 2020.

Modalidade	Quantidade				
	2016	2017	2018	2019	2020
Placas de Regulamentação	100	85	152	180	290
Placas de Advertência	60	10	36	100	60
Placas de Indicação	70	02	-	26	25
Sinalização Horizontal	100	500	04	11.880 m ²	13.400 m ²
Placas de Sinalização de Obra	130	-	-	20	40
Semáforos	-	-	-	-	0
Total	460	597	192	326	415

FONTE: SESTRAN/2021.

Nota: Conforme a Legislação de Trânsito a sinalização horizontal deve ser apresentada em m².

10.1.11: Programa de Educação para o Trânsito, realizado no Município de Itabuna, no Estado da Bahia – 2019-2020.

Programa	2019		2020	
	Beneficiários	Recursos R\$	Beneficiários	Recursos R\$
Campanha Verão	3.000	3.000,00	5.000	3.290,00
Campanha Volta às Aulas	-	-	-	-
Trabalho Educativo com Profissionais de Trânsito	1.458	2.880,00	1.100	2.680,00
Semana Nacional de Trânsito	9.800	18.000,00	8.000	12.000,00
Trabalho Educativo nas Escolas	10.586	5.500,00	3.650	3.500,00
Campanha Educativa com Condutor Infrator	6.297	4.500,00	2.400	2.700,00
Trabalho Educativo nas Empresas e Comunidade em Geral	14.902	10.800,00	20.273	13.800,00
Minicidade de Trânsito	-	-	-	-
Campanha Educativa de Respeito à Faixa de Pedestres.	8.000	3.500,00	10.000	3.900,00
Alunos assistidos pela Escola Pública de Transito - EMTRAN	420	1.4236,06	160	2.000,00
Total	53.031	49.603,06	50.583	43.870,00

FONTE: SESTRAN/2021.

10.2: Fornecimento de Energia Elétrica

10.2.1: Consumo de energia elétrica (KW/h), por tipos de estabelecimentos, no Município de Itabuna, no Estado da Bahia 2018-2020.

Classe de consumo	2018	2019	2020
Comercial	6.223.573,30	6.000.778,66	4.706.814,35
Iluminação Pública	1.215.508,00	1.222.104,00	1.269.418,00
Industrial	517.572,91	571.245,13	370.479,82
Poder Público	817.203,76	768.953,85	556.593,58
Residencial	10.500.788,94	10.743.959,44	11.747.124,41
Rural	252.020,87	289.634,91	227.323,98
Serviço Público	890.654,57	958.905,16	662.676,52

FONTE: COELBA/2020.

10.3: Abastecimento de Água

10.3.1: Quantidade de ligações de água micromedidas, por situação do hidrômetro, no último dia do ano de referência em todas as categorias, no Município de Itabuna, no Estado da Bahia – 2016-2020. Unidade: Ligações.

Ano	Funcionando	Cortados	Lidos	Instalados (acumulados)	Parados
2016	35.523	4.401	39.895	1.553	1.852
2017	34.730	8.129	42.750	1.984	2.088
2018	36.322	8.386	44.402	3.537	2.004
2019	37.237	8.808	45.984	2.788	2.056
2020	39.119	8.676	47.548	234	2.102

FONTE: EMASA/2020.

10.3.2: Quantidade de ligações de água micromedidas, por categoria, no último dia do ano de referência, no Município de Itabuna, no Estado da Bahia – 2016-2020. Unidade: Ligações.

Ano	Residencial	Comercial	Pública	Industrial	Mista	Total
2016	35.092	2.561	253	64	1.954	39.924
2017	37.950	2.636	250	63	1.960	42.859
2018	39.692	2.712	247	76	1.981	44.708
2019	40.974	2.770	245	70	1.986	46.045
2020	42.659	2.873	235	67	1.965	47.795

FONTE: EMASA/2020.

10.3.3: Volume de água operacionalizado pela Empresa Municipal de Águas e Saneamento - EMASA, no Município de Itabuna, no Estado da Bahia – 2016-2020. Unidade: 1.000 m³/ano.

Ano	Volume de Água Produzido	Volume de Serviço	Volume de Água Consumido	Volume de Água Faturado
2016	12.121,89	545,47	11.576,42	10.455,00
2017	19.014,13	702,13	18.253,56	10.908,86
2018	15.072,61	572,76	14.453,00	8.239,79
2019	19.340,00	870,30	18.457,29	9.885,90
2020	17.484,71	961,62	17.223,09	9.152,30

FONTE: EMASA/2020.

10.4: Meios de Comunicação

10.4.1: Meios de Comunicação Social disponíveis, por tipo, no Município de Itabuna, no Estado da Bahia – 2016-2020.

Ano	Emissoras de Rádio		Emissora de TV		Jornais	Revistas
	Frequência FM	Frequência AM	Canal Aberto	Canal por Assinatura		
2016	6	3	2	-	6	4
2017	6	3	3	-	5	-
2018	4	3	2	1	3	3
2019	5	3	2	1	3	3
2020	5	3	2	1	3	3

FONTE: Secretaria Municipal de Governo. ASCOM/2020.

10.4.2: Número de Agências dos Correios e unidades operacionais de atendimento disponíveis, no Município de Itabuna, no Estado da Bahia – 2016-2020.

Ano	Agência dos correios	Agência dos correios comunitária	Agência dos correios franqueada	Caixa de coleta	Outros
2016	-	-	-	-	-
2017	-	-	-	-	-
2018	3	-	1	-	-
2019	1	-	1	-	-
2020	1	-	1	-	-

FONTE: Disponível em: <<http://www2.correios.com.br/sistemas/agencias/>>. Acesso em 06 de abril de 2020

10.4.3: Pontos de Inclusão Digital, por tipo, no Município de Itabuna, no Estado da Bahia – 2020.

Continua

Local	Endereço	Programa Vinculado	Obs.
Projeto Encarte	Rua da Liberdade, 14 - Maria Pinheiro.	Ação Digital Nordeste - RITS	Programa não é de lab. de informática
LBV	Rua Gileno Amado, 135 - Caixa D'água.	Cidadania Digital – SECTI/BA	Não existe laboratório. de informática
Paróquia Santa Rita	Rua Juarez Távora, São Caetano.	Cidadania Digital – SECTI/BA	Não existe laboratório. de informática
Itabuna SAC	Av. Amélia Amado – Centro Comercial.	Cidadania Digital – SECTI/BA	Não existe lab. de informática
Itabuna – CSU	Rua do Arame, 429 – Sarinha.	Cidadania Digital – SECTI/BA	Tem laboratório de informática, não está em uso.
Estação Digital Itabuna	Rua Princesa Izabel, 678 – São Caetano.	Fundação Banco do Brasil	Endereço não encontrado
FACSUL	Av. José Soares Pinheiro	GESAC	não visitado

Conclusão

Associação do Culto Afro	Rua Inglaterra, 497 - São Judas.	Ponto de Cultura - MINC	Não foi possível entrar no local
Biblioteca Municipal	Av. Aziz Maron.	Programa Mais Cultura - MINK	Biblioteca com aviso da FICC - FECHADA
Centro Educacional Antônio Carlos Magalhães	Mangabinha	PROINFO - MEC	Não existe laboratório. de informática
Centro Integrado Oscar Marinho Falcão	Rua Itajuípe, s/nº, Santo Antônio.	PROINFO - MEC	Tem laboratório de informática, não está em uso.
CE Itabuna	Av. Kenedy	PROINFO - MEC	Não existe laboratório. de informática
CE Josué Brandão	Rua D, 180, Santo Antônio.	PROINFO - MEC	Tem laboratório de informática, não está em uso.
Colégio Sesquicentenário	Bairro Fatima	PROINFO - MEC	Tem laboratório de informática, não está em uso.
Escola Lourival Oliveira Soares	Bairro de Ferradas	PROINFO - MEC	Tem laboratório de informática, não está em uso.
Grupo Escolar Amélio Cordier	Rua Getúlio Vargas S/N - Santa Ines.	PROINFO - MEC	Não Visitado - Escola sem Endereço
Escola Ubaldo Dantas Nome Atual: Escola 28 de Julho	Califórnia	PROINFO - MEC	Máquinas necessitam de Manutenção
Escola Everaldo Cardoso	R. Floresta, 249, São Caetano.	PROINFO - MEC	Tem laboratório de informática, não esta em uso.
SAEB – SAC de Itabuna	Av. Amélia Amado	TIN - MDIC	Local do SAC desativado – No novo local Shopping não funciona
SETRAS de Itabuna	Rua do Arame Mesmo endereço da CSU	TIN - MDIC	Laboratório de informática não encontrado no endereço
Escola Luiz Inácio Lula da Silva	IBICARAI – BR 415	GESAC	Tem laboratório de informática, não está em uso.
Escola Zacarias Dantas	Rua Única Zona Rural	GESAC	Endereço não encontrado
Pólo UAB	Funciona Escola Modelo – JS Pinheiro Local tem 02 laboratórios 01 Programa Pela UESC 02 Programas GSAC	GESAC	Tem laboratório de informática, não está em uso.

FONTE: PMI. Secretaria de Municipal de Administração, DTI/2020.

10.5: Cultura, Esporte e Lazer.

10.5.1: Número de instalações e equipamentos culturais disponíveis, no Município de Itabuna, no Estado da Bahia – 2016-2020.

Instalações / Equipamentos	2016	2017	2018	2019	2020
Áreas Livres para Eventos	04	04	06	07	07
Arquivos	01	01	01	01	01
Auditórios, Salão para Convenções	11	11	17	23	23
Bibliotecas	05	05	05	06	06
Centro Cultural	03	03	07	07	07
Cinemas	00	00	00	01	01
Centro de Capacitação	05	05	05	07	07
Fundações Culturais	06	06	06	06	06

FONTE FICC/ Cultura – Esporte e Turismo/2021.

10.5.2: Instalações e equipamentos culturais disponíveis, no Município de Itabuna, no Estado da Bahia – 2020.

Continua

Áreas livres para eventos
1. Alameda da Juventude / Av. Aziz Maron
2. Praça de Alimentação e Eventos / Praça Otávio Mangabeira
3. Praça Olinto Leone
4. Praça José Bastos
5. Praça Rio Cachoeira / Av. Firmino Alves
6. Calçadão da Rua Ruy Barbosa
7. Praça da Matriz / Ferradas
Arquivos
1. Arquivo Público Municipal
Auditórios – Salões para Convenções.
1. Auditório Centro de Cultura Adonias Filho
2. Auditório Sala Zélia Lessa
3. Auditório Colégio Ação Fraternal de Itabuna - AFI
4. Auditório da União Metropolitana de Educação e Cultura - UNIME
5. Auditório da Faculdade de Tecnologia e Ciência - FTC
6. Auditório do Instituto de Cultura Espírita de Itabuna - ICEI
7. Auditório da Associação Comercial de Itabuna – ACEI
8. Auditório do Sind. Com. E Varejo do Município de Itabuna - SINDICOM
9. Auditório Sala de Convenções Hotel Tarik Fontes
10. Auditório do Sest/Senat
11. Auditório Plenária da Câmara de Vereadores
12. Auditório da Universidade Federal do Sul da Bahia – UFSB
13. Auditório do Pallace Hall
14. Auditório do Colégio Modelo Luiz Eduardo Magalhães
15. Auditório Milton Veloso – Plenário e sala de treinamento – CDL ITABUNA
16. Auditório do CEU (Urbi IV)
17. Auditório Casa de Jorge Amado Ferradas
18. Auditório Santa Casa de Misericórdia de Itabuna
19. Auditório e Salão de Eventos – Terceira Via formatura e Eventos
20. Auditório do Hospital de Olhos Beira-Rio
21. Auditório da Associação dos Municípios da Região Cacaueira – AMURC
22. Auditório do Centro Médico Beira-rio
23. Teatro Municipal Candinha Dórea

Bibliotecas	
1.	Biblioteca Municipal Plínio de Almeida / FICC
2.	Biblioteca da Faculdade de Tecnologia e Ciência - FTC
3.	Biblioteca da União Metropolitana de Educação e Cultura - UNIME
4.	Biblioteca da Universidade Federal do Sul da Bahia - UFSB
5.	Biblioteca da Faculdade Santo Agostinho
6.	Biblioteca Comunitária Veneranda Andrade Santos – Bairro Sarinha
Centro Cultural	
1.	Centro de Cultura Adonias Filho
2.	Espaço Cultural Josué Brandão
3.	Centro de Memória Pastor Hélio Lourenço/ Igreja Batista Teosópolis
4.	Associação dos Cultos Afro de Itabuna – ACAI
5.	Associação Santa Cruz de Ijexá - ASSANCRI
6.	Instituto de Cultura Espírita de Itabuna – ICEI
7.	Centro Comunitário de Cultura e Assistência Social da LBV/Itabuna
Centro de Capacitação	
1.	Sest/ Senat
2.	Escola Profissionalizante
3.	Sebrae
4.	Centro de Integração, Capacitação e Estágios da Bahia – CIEEST / Itabuna
5.	Instituto Lapidar – Centro de Treinamento e Capacitação
6.	Centro Territorial de Educação Profissional do Litoral Sul
7.	Métodos Consultoria e Serviços Ltda. – Treinamento e Capacitação
Fundações Culturais	
1.	Fundação Itabunense de Cultura e Cidadania, Esporte e Turismo - FICC
2.	Fundação Marimbeta – Sítios de Integração da Criança e do Adolescente
3.	Fundação Jupará de Cultura e Ecologia
4.	Fundação Pau-Brasil
5.	Fundação São Vicente de Paula
6.	Fundação Henrique Alves dos Reis/ Museu Casa Verde

FONTE FICC/ Cultura – Esporte e Turismo/2021.

10.5.3: Número de instalações e equipamentos de lazer, no Município de Itabuna, no estado da Bahia – 2016-2020.

Instalações / equipamentos	2016	2017	2018	2019	2020
Praças públicas	46	-	-	-	-
Parques infantis	2	-	-	-	-
Clubes sociais	06	06	06	06	06

FONTE FICC/ Cultura – Esporte e Turismo/2021.

10.5.4: Número de instalações e equipamentos esportivos disponíveis, no Município de Itabuna, no estado da Bahia – 2016-2020.

Instalações / equipamentos	2016	2017	2018	2019	2020
Quadras Poli Esportivas Públicas e em Escolas	29	29	29	29	29
Ginásio de Esportes Municipais	03	03	03	03	03
Parques Aquáticos e Piscinas onde acontecem treinamentos	08	08	08	08	08
Campos de Futebol	01	01	01	01	01
Campos de Futebol (várzea)	18	18	18	18	18

FONTE FICC/ Cultura – Esporte e Turismo/2020.

10.5.5: Número de academias de ginástica e profissionais de Educação Física registrados, no Município de Itabuna, no Estado da Bahia – 2016-2020.

Ano	Academias com registro no CREF	Profissionais com registro no CREF
2016	6	33
2017	6	33
2018	59	389
2019	63	404
2020	65	494

FONTE: Conselho Regional de Educação Física/2020.

Disponível em <<http://listasconfef.org.br/spw/CREF13/ConsultaCadastral/TelaConsultaPublicaCompleta.aspx>> Acesso em: 10 de novembro de 2021.

10.5.6: Programas de inclusão da população no esporte, disponíveis no Município de Itabuna, no Estado da Bahia – 2016-2020.

Projetos / programas	Pessoas atendidas				
	2016	2017	2018	2019	2020
Campeonato Interbairros	3.650	3.500	-	1200	0
Projeto Aquático de Hidroginástica e Natação	680	680	-	-	0
Projeto Esporte Vivo (iniciação ao futsal)	0	0	0	0	0
Treinamento de Seleções Municipais (handebol, voleibol, futsal e judô)	310	300	300	30	0
Projeto Bom de Bola Melhor na Escola	2.360	2.500	-	-	0
Total	7.000	6.980	300	1230	0

FONTE FICC/ Cultura – Esporte e Turismo/2020

10.5.7: Eventos esportivos realizados no Município de Itabuna, no Estado da Bahia – 2016-2020.

Eventos / competições	2016	2017	2018	2019	2020
Competições Esportivas	10	13	4	2	0
Jogos Oficiais (Campeonato Baiano de Futebol)	10	0	0	0	0
Taça Cidade de Itabuna de Futsal	920	0	0	0	0
Copa Cacau de Handebol	690	650	600	0	0
Total	1.630	663	604	2	0

FONTE FICC/ Cultura – Esporte e Turismo/2020.

10.5.8: Programas em parcerias com entidades esportivas, realizados no Município de Itabuna, no Estado da Bahia – 2020.

Programas com Entidades Esportivas	Público alvo	Parcerias
Jogos Estudantis	Estudantes	APEF – Associação dos Profissionais de Educação Física de Itabuna
Jogos Estudantis da Rede Pública	Estudantes	NRE/05 - Núcleo Regional de Educação
Campeonato Intermunicipal de Futebol	Geral	LIF – Liga Itabunense de Futebol
Campeonato de Base de Futebol	Geral	LIF – Liga Itabunense de Futebol
Campeonato da Liga de Futsal de Itabuna	Geral	LEFI - Liga das Escolinhas de Futsal de Itabuna
Corrida Rústica Cidade de Itabuna	Geral	AIA - Associação Itabunense de Atletismo
Campeonato de Natação	Geral	UENI - União das Escolas de Natação de Itabuna
Campeonato Baiano Tênis de Mesa	Geral	CGTM - Clube Gapiúna Tênis de Mesa

FONTE Secretaria Municipal De Esporte e Recreação/FICC/2020.

10.6: Urbanização

10.6.1: Principais pontes e sua localização, no Município de Itabuna, no Estado da Bahia – 2020.

Ponte	Localização	Data de criação
Góes Calmon	Liga o Centro da cidade ao Bairro Conceição	1928
César Borges	Acesso ao Bairro São Caetano	1943
Miguel Calmon	Acesso aos Bairros Conceição, Góes Calmon, Zizo, Pedro Jerônimo, Jardim Vitória, São Judas Tadeu e outros.	1957
Calixto Midlej	Liga o Centro e Bairro de Fátima ao Bairro Conceição e outros.	1987
Oito de Dezembro	Av. Juracy Magalhães	1926
Dois de Julho	Rua Felícia de Novais	1921
Claudionor Alpoim	Dá acesso à ladeira do Hospital Calixto M. e ao cemitério C. santo	-
Irmã Creusa	Rua Rufo Cunha, ao fundo, do Hospital Manoel Novais.	2012
Ponte	Rua Bela Vista, Loteamento Águia Branca, Zona do São Roque.	2010
Ponte no Canal Novo	São Caetano, Loteamento Fernando Vita	2011
Ponte	Av. Princesa Isabel, Canal do São Caetano	-
Ponte do Rio Icoo	Av. Manoel Chaves, próximo à Vila Olímpica.	2012
Ponte	Rua Juarez Távora, próximo à Igreja Santa Rita.	-
Ponte	Rua Neiva Monteiro Lobato, Bairro Lomanto.	-
Passarela da Ilha do Jegue	Av. Mário Padre / Av. Fernando Cordier	

FONTE: DE TABOCCAS A ITABUNA, DEPARTAMENTO DE CADASTRO/SEFAP/2020.

10.6.2: Principais praças e sua localização, no Município de Itabuna, no Estado da Bahia – 2020.

Praça	Localização	Data de criação
Santo Antônio	Em frente ao santuário Santo Antônio	1910
Olinto Leone	Centro da cidade	1906
Adami	Centro da cidade	1905
Jardim do Ó	Em uma área onde nascem e morrem ruas que dão acesso aos Bairros São Caetano, Zildolândia, Mangabinha, Rodoviária e Centro da cidade.	1962
José Bastos	Está entre as Ruas Adolfo Maron, Osvaldo Cruz, São Vicente de Paula e Avenida Tosta Filho.	1911
Otávio Mangabeira (Camaçan)	Entre as ruas Cinquentenário, R. Prof. Alcício de Queiroz, Av. Fernando Cordier e R. Mariá Ferreira.	1963
Rio Cachoeira	Na Rua Princesa Isabel.	2002
Laura Conceição	Em frente à Catedral de São José.	1920

FONTE: DE TABOCCAS A ITABUNA, Google Maps, DEPARTAMENTO DE CADASTRO/SEFAP/2020.

10.6.3: Convênios Federais de Infraestrutura, conforme objeto, localidades e execução, no Município de Itabuna, no Estado da Bahia – 2019.

Continua

Convênios Federais de Infraestrutura				
Convenio	Objeto	Localização	Situação atual	Execução em %
				2019
0301509-08/2009	Infraestrutura e Urbanismo	Daniel Gomes	Paralisada	26,51
0335901-86/2010	Macrodrenagem Canal	São Pedro	Paralisada	-
0352694-24/2011	Urbanização e infraestrutura	Jorge Amado, Maria Matos, Santa Catarina, Sinval Palmeira, Lomanto Júnior, Nova Itabuna	Em andamento	60,38

Conclusão

0310948-09/2009	Pavimentação de vias	São Roque	Paralisada	53,21
0350915-50/2011	Obra de Saneamento	Califórnia e Nova Califórnia	Paralisada	85,98
0331686-85/2010	Pavimentação de vias	Vila Anália, São Roque e Lomanto Júnior	Paralisada	75,50
0105811-94/2018	Pavimentação de vias	Santa Inês	Paralisada	33,32
003/2018	Construção da segunda etapa do Teatro Municipal de Itabuna	Bairro Nossa Senhora das Graças	Concluída	100,00

FONTE: Secretaria de Desenvolvimento Urbano – SEDUR/2021

10.6.4: Pavimentação asfáltica com Recursos Próprios, conforme localização e execução, no Município de Itabuna, no Estado da Bahia – 2017-2020.

Pavimentação Asfáltica com Recursos Próprios			
Ano	Bairro	Logradouro (rua, av., trav...)	Execução (M)
2017	Morumbi		1.034,00
	Conceição	Rua do Prado	850,00
	Centro	Trav. Juca Leão	169,00
	Mutuns	Rua Principal	170,00
	Jardim Vitória	De Acesso ao Trade Center	190,00
2018	Fátima	Rua V	125,00
	Jardim Vitória	Rua A, Jequitibá	238,00
	São Caetano	Rua Santo Antônio, Trav. Floresta	440,00
	c. vereadores?	Ponto de Onibus – câmara de vereadores	75,00
	Centro Comercial	Rodoviária	100,00
	Castália	Rua B	90,00
	Fonseca	Rua Antônio Pinheiro, Rua Betildes Fonseca	204,00
	Ferradas	Rua Santa Rita	45,00
	Góes Calmon	Rua D e B	318,00
Santo Antônio	Rua Pirajá	91,00	
2019	Parque Verde	Parte da Rua B, Rua D, Rua E, parte da Rua C.	760,00
	Parque Boa Vista	Rua Vinte e Oito.	225,00
	Castália	Rua Elizeu Pires, Rua José Teodoro	313,00
	João Soares	Parte das trav. São Pedro e Trav. São Luís	225,00
	Banco raso	Rua D, Parte Rua BNH, Rua B, Lot. Santa Tereza.	370,00
	Santo Antônio	Rua 1ª Trav. dos trovadores,	153,00
	Califórnia	Parte da Av. Capixaba	866,00
	Monte Cristo	Rua A, B, C, D E, F, G, H, I, K, N, P, Q (parte), V, X, Rua Quintino de Menezes.	4.431,00
	Caixa D'água	Rua Água Branca, Rua São Paulo, Trav. Washington Luis.	540,00
	Antique	R. A, Rua Santo Antônio, Rua São José, Rua Santa Maria.	860,00
	Santa Inês	Rua de Mutuns, Rua do Coqueiro, Rua da Palmeira	1.191,00
Jardim América	Acesso Cond. Jardim América	310,00	
2020	-	-	-

FONTE: Secretaria de Desenvolvimento Urbano – SEDUR./2020



ITABUNA
PREFEITURA
Pela cidade, por você.



Habitação e Saneamento

**ANUÁRIO
ESTATÍSTICO**
Base de Dados 2020

11. Habitação e Saneamento Básico

11.1: Número de domicílios por situação de moradia, no Município de Itabuna, no Estado da Bahia – 2013 – 2015.

Ano	Situação de Moradia						Total
	Casas de Tijolo	Casa de Taipa Revestida	Casa de Taipa Não Revestida	Casa de Madeira	Casa de Material Aproveitado	Outros	
2013	43.834	188	86	2.284	241	286	48.932
2014	52.106	171	86	2.000	225	499	55.087
2015	57.869	180	73	1.814	193	477	60.606

FONTE: SIAB; Disponível em: <http://tabnet.datasus.gov.br/cgi/tabcgi.exe?siab/cnv/SIABCBA.def>; <http://www2.datasus.gov.br/SIAB/index.php?area=04>, Acessado em: 16 de Maio 2019.

11.2: Programas Habitacionais de Interesse Social implantados, para faixa de renda até 3 salários mínimos, no município de Itabuna, no estado da Bahia – 2012 – 2019.

Empreendimentos	Unidades Habitacionais (Uh)	Ano	Observações
Residencial Pedro Fontes de Araújo II	496	2012	(Concluído)
Residencial Vida Nova - 1ª Etapa	368	2012	(Concluído)
Residencial Jardim América Etapa I	500	2013	(Concluído)
Residencial Jardim América Etapa II	500	2013	(Concluído)
Conjunto Residencial São José	900	2015	(Concluído)
Conjunto Residencial Jubiabá e Gabriela	2.052	2016	(Concluído)
Itabuna Parque	432	2017	(Concluído)
Residencial Itapuan	748	2019	-

FONTE: SAS,2019

11.3: Síntese dos programas de habitação e infraestrutura, no Município de Itabuna, no Estado da Bahia – 2000 -2016.

Continua

Denominação	Localização	Ano	Unidades Habitacionais	Pessoas	Faixa de Renda Atendida
1. INOCOOP-BASE	Jaçanã	2000	-	-	3 a 12 SM
2. Habitat Brasil – HBB	Bananeira	2002	236	-	1 SM a 3 SM
3. Morar Melhor	Jardim Grapiúna/Favela do Bode	2004	68	-	1 SM a 3 SM
4. PSH – Programa Social de Habitação	Bairro Nova Califórnia	2005	56	-	1 SM
5. Programa Urbanização, Regularização e Integração de Assentamentos Precários / Comunidade	Bairro Bananeira	2006	65	-	1 SM
6. Programa Habitação de Interesse Social	Bairro Fernando Gomes	2008	97	-	Até 1 SM
7. Programa Urbanização, Regularização e Integração de Assentamentos Precários	Bairro Maria Pinheiro	2008	190	-	1 SM
8. Programa Segurança e Educação no Trânsito	Bairro São Roque	2009	-	2.000	-
9. Programa Urbanização, Regularização e Integração de Assentamentos Precários	Bairros Maria Pinheiro e Daniel Gomes	2009	120	-	Até 1 SM
10. Programa de Infraestrutura Hídrica	Centro	2009	-	4.000	-
11. Programa Pró Município – G. da Política de Desenvolvimento	Bairro Zizo	2009	-	2.000	-

Capítulo 11 – Habitação e Saneamento Básico

Conclusão

Denominação	Localização	Ano	Unidades Habitacionais	Pessoas	Faixa de Renda Atendida
12. Conjunto Residencial Vida Nova	Bairro Califórnia	2011	368	1.472	Até 3 SM
13. Implantação e Ampliação do Esgotamento Sanitário	Bairro Nova Califórnia	2011	-	2.000	1 SM
14. Programa Urbanização, Regularização e Integração de Assentamentos Precários.	Bairros: Rua de Palha, Sinval Palmeira, Jorge Amado, Nova Itabuna, Lomanto Júnior, Santa Catarina, Bananeira.	2011	748	-	Até R\$ 3600,00
15. PAC 2 – Elaboração de Projetos de Engenharia Estudos e Planos de Saneamento	Município	2011	-	-	-
16. Conjunto Residencial Pedro Fontes – Etapa I	Bairro São Roque	2012	496	1.984	Até 1 SM
17. Conjunto Residencial Pedro Fonte – Etapa II	Bairro São Roque	2012	496	1.984	Até 3 SM
18. Programa Reabilitação Urbana	Bairros Vila Anália e Parque São João	2012	-	2.000	-
19. Conjunto Residencial Jardim América – Etapa I	Bairro Nova Califórnia	2013	500	2.000	Até 3 SM
20. Conjunto Residencial Jardim América – etapa II	Bairro Nova Califórnia	2013	500	2.000	Até 3 SM
21. Residencial São José	Bairro Ferradas	2016	900	3200	Até R\$ 1800,00
22. Residencial Jubiabá	Bairro Ferradas	2016	996	3984	Até R\$ 1800,00
23. Residencial Gabriela	Bairro Ferradas	2016	1056	4224	Até R\$ 1800,00

FONTE: SAS, 2020.

11.4: Percentual de atendimento da coleta de Resíduos Sólidos gerados na zona urbana e distritos, no Município de Itabuna, no Estado da Bahia – 2019.

Abrangência	Localização
100%	Itabuna
100%	Distrito Mutuns
100%	Distrito Itamaracá
100%	Distrito Roça do Povo

FONTE: BIOSANEAR/2021.

11.5: Quantitativo mensal de Resíduos sólidos gerados, segundo destino, no Município de Itabuna, no Estado da Bahia – 2020.

Ano	Quantidade (t) mês	Destino
Janeiro	4.294,19	Lixão Municipal
Fevereiro	4.012,34	Lixão Municipal
Março	4.168,09	Lixão Municipal
Abril	3.669,69	Lixão Municipal
Mai	3.803,64	Lixão Municipal
Junho	4.005,63	Lixão Municipal
Julho	4.174,12	Lixão Municipal
Agosto	4.188,24	Lixão Municipal
Setembro	3.990,91	Lixão Municipal
Outubro	4.116,12	Lixão Municipal
Novembro	4.000,09	Lixão Municipal
Dezembro	4.332,01	Lixão Municipal

FONTE: BIOSANEAR/2021.

11.6: Média mensal de Resíduos Sólidos Hospitalares gerados nas Unidades de Saúde Municipais, no Município de Itabuna, no Estado da Bahia – 2016-2020.

Ano	Quantidade Estimada (t)	Unidades de Saúde
2016	13,5	-
2017	-	-
2018	-	-
2019	-	-
2020	-	-

FONTE: BIOSANEAR/2021

11.7: Quantidade de ligações de Água no último dia do ano de referência, providas ou não de hidrômetro, no Município de Itabuna, no Estado da Bahia – 2016-2020. Unidade: Ligações.

Ano	Existentes	Funcionando	Cortadas
2016	64.780	52.588	12.192
2017	67.742	50.614	17.128
2018	68.332	50.686	17.646
2019	65.510	48.670	16.840
2020	66.603	49.894	16.709

FONTE: EMASA/2020.

Nota Técnica: A redução da quantidade de ligações de água referente ao ano de 2019 deve-se a mudança na metodologia de cálculo utilizada, considerando apenas as ligações efetivas e também, as ações de atualização cadastral.

11.8: Quantidade de ligações de Esgoto no último dia do ano de referência, no Município de Itabuna, no Estado da Bahia – 2016-2020. Unidade: Ligações.

Ano	Existentes	Funcionando	Não Faturado
2016	43.111	36.643	6.468
2017	46.582	36.161	10.421
2018	50.048	38.334	11.714
2019	52.912	40.114	12.798
2020	54.131	41.338	12.793

FONTE: EMASA, 2020.

11.9: Quantidade de economias no último dia do ano de referência, atendidas pelo Serviço de Abastecimento de Água, no Município de Itabuna, no Estado da Bahia – 2016-2020. Unidade: Economias.

Ano	Existentes	Funcionando	Cortadas
2016	89.322	75.249	14.073
2017	92.344	71.840	20.504
2018	93.329	72.085	21.244
2019	89.407	68.889	20.518
2020	90.569	70.121	20.448

FONTE: EMASA/2020.

Nota Técnica: A redução da quantidade de economias de água referente ao ano de 2019 deve-se a mudança na metodologia de cálculo utilizada, considerando apenas as economias efetivas e também, as ações de atualização cadastral.

11.10: Quantidade de economias no último dia do ano de referência, atendidas pelo Serviço de Esgoto, no Município de Itabuna, no Estado da Bahia – 2016-2020. Unidade: Economias.

Ano	Existentes	Funcionando	Não Faturado
2016	63.077	55.124	7.953
2017	66.922	53.790	13.132
2018	71.370	56.639	14.731
2019	74.699	58.677	16.022
2020	75.984	59.906	16.078

FONTE: EMASA/2020.

11.11: Quantidade de economias existentes (ativas e inativas) por categoria, no último dia do ano de referência, com serviço de abastecimento de água no Município de Itabuna, no Estado da Bahia – 2016-2020. Unidade: Economias.

Ano	Categorias				
	Residencial	Comercial	Pública	Industrial	Total
2016	81.072	7.815	349	86	89.322
2017	84.205	7.711	343	85	92.344
2018	85.122	7.789	317	101	93.329
2019	81.799	7.231	294	83	89.407
2020	82.880	7.325	281	83	90.569

FONTE: EMASA/2020.

Nota Técnica: A redução da quantidade de economias de água referente ao ano de 2019 deve-se a mudança na metodologia de cálculo utilizada, considerando apenas as economias efetivas e também, as ações de atualização cadastral.

11.12: Quantidade de economias existentes por categoria, no último dia do ano de referência, com serviço de esgoto, no Município de Itabuna, no Estado da Bahia – 2016-2020. Unidade: Economias.

Ano	Categoria				
	Residencial	Comercial	Pública	Industrial	Total
2016	56.275	6.499	267	36	63.077
2017	60.169	6.457	258	38	66.922
2018	64.422	6.666	236	46	71.370
2019	67.954	6.446	256	43	74.699
2020	69.165	6.522	250	47	75.984

FONTE: EMASA/2020.

11.13: Indicadores de perda de água no sistema de abastecimento, no Município de Itabuna, no Estado da Bahia – 2016-2020.

Indicador	2016	2017	2018	2019	2020
Índice de perda por ligação (Litro/dia ligação)	5,20	3,16	2,53	3,79	4,36
Índice de hidrometração (%)	57,96	63,27	64,52	70,29	71,76

FONTE: EMASA/2020.



ITABUNA
PREFEITURA
Pela cidade, por você.



Mercado de Trabalho

**ANUÁRIO
ESTATÍSTICO**
Base de Dados 2020

12. Mercado de Trabalho

12.1: Emissão de Carteiras de Trabalho, por tipo de emissão, no Município de Itabuna, no Estado da Bahia – 2015-2019.

Carteira de Trabalho	2015	2016	2017	2018	2019
1ª. Via	5.796	4.157	4.016	-	-
2ª. Via	3.913	2.736	2.759	-	-

FONTE: SAC / SAEB, 2020.

12.2: Evolução das admissões, por grande Setor de Atividade Econômica do IBGE, no Município de Itabuna, no Estado da Bahia – 2015-2019.

Ano	Setor de Atividade Econômica					
	Indústria de Transformação	Construção Civil	Comércio	Serviços	Agropecuária	Administração Pública
2015	1.222	1.749	3.263	3.873	775	108
2016	1.646	730	3.220	4.337	309	111
2017	1.026	1.089	3.063	4.161	295	60
2018	1.059	781	2.743	3.506	229	53
2019	852	480	3.130	3.202	283	47

FONTE: CAGED/MTE. Disponível em: <http://bi.mte.gov.br/eec/pages/consultas/evolucaoEmprego/consultaEvolucaoEmprego.xhtml#relatorioSetor>
Acesso em 08 de abril de 2020.

12.3: Evolução das admissões, por grande Setor de Atividade Econômica do IBGE, em nível de Município, Estado e Brasil – 2018-2019.

Setor De Atividade Econômica	Itabuna		Bahia		Brasil	
	2018	2019	2018	2019	2018	2019
Indústria de Transformação	1.059	852	63.770	66.946	2.483.547	2.579.612
Construção Civil	781	480	72.906	92.136	1.370.065	1.461.022
Comércio	2.743	3.130	140.577	144.849	3.845.114	3.996.673
Serviços	3.506	3.202	244.557	252.681	6.501.676	6.966.824
Agropecuária	229	283	64.827	62.253	1.000.848	999.909
Administração Pública	53	47	4.873	4.595	64.831	66.138

FONTE: CAGED/MTE. Disponível em: <http://bi.mte.gov.br/eec/pages/consultas/evolucaoEmprego/consultaEvolucaoEmprego.xhtml#relatorioSetor>
Acesso em 08 de abril de 2020.

12.4: Evolução dos desligamentos por grande Setor de Atividade Econômica do IBGE, no Município de Itabuna, no Estado da Bahia – 2015-2019.

ANO	Setor de Atividade Econômica					
	Indústria de Transformação	Construção Civil	Comércio	Serviços	Agropecuária	Administração Pública
2015	1.605	2.301	3.768	4.302	694	79
2016	1.197	1.002	3.812	3.534	495	71
2017	1.298	1.420	3.073	3.421	312	53
2018	1.333	884	3.147	3.824	300	64
2019	922	442	2.963	4.068	316	31

FONTE: CAGED/MTE. Disponível em: <http://bi.mte.gov.br/eec/pages/consultas/evolucaoEmprego/consultaEvolucaoEmprego.xhtml#relatorioSetor>
Acesso em 08 de abril de 2020.

12.5: Evolução dos desligamentos, por grande Setor de Atividade Econômica do IBGE, em nível de Município, Estado e Brasil – 2018-2019.

Setor de Atividade Econômica	Itabuna		Bahia		Brasil	
	2018	2019	2018	2019	2018	2019
Indústria de Transformação	1.333	922	61.901	64.593	2.480.937	2.561.271
Construção Civil	884	442	72.043	80.585	1.352.108	1.389.907
Comércio	3.147	2.963	138.594	139.552	3.743.107	3.851.198
Serviços	3.824	4.068	224.052	242.635	6.103.073	6.584.299
Agropecuária	300	316	65.236	63.055	997.603	985.543
Administração Pública	64	31	3.833	4.625	69.021	65.316

FONTE: CAGED/MTE. Disponível em: <http://bi.mte.gov.br/eec/pages/consultas/evolucaoEmprego/consultaEvolucaoEmprego.xhtml#relatorioSetor>
Acesso em 08 de abril de 2020.

12.6: Demonstrativo das admissões, por Setor Econômico, no Município de Itabuna, no Estado da Bahia – 2015-2019.

Ano	Setor	Primeiro Emprego	Reemprego	Contrato de Trabalho por Prazo Determinado	Reintegração	Transferência Adm.	Total de Admissões
2015	Indústria	252	699	19	9	418	979
	Construção Civil	26	1.495	14	0	195	1.535
	Comércio	391	2.551	100	5	253	3.047
	Serviços	321	2.519	797	1	174	3.638
	Agropecuária	65	380	9	0	4	454
	Administração Pública	29	79	0	0	16	108
2016	Indústria	778	816	25	5	33	1.624
	Construção Civil	26	620	22	1	53	669
	Comércio	325	2.506	171	3	182	3005
	Serviços	270	3.630	178	3	296	4.081
	Agropecuária	14	272	5	0	23	291
	Administração Pública	4	106	0	0	2	110
2017	Indústria	230	741	25	2	0	998
	Construção Civil	9	693	12	1	0	715
	Comércio	318	2.478	119	10	0	2.925
	Serviços	536	2.326	1.205	13	0	4.080
	Agropecuária	15	256	2	0	0	273
	Administração Pública	0	60	0	0	0	60
2018	Indústria	250	768	25	4	0	1047
	Construção Civil	11	731	21	0	0	763
	Comércio	234	2.209	151	7	0	2601
	Serviços	365	2.491	455	35	0	3346
	Agropecuária	4	208	6	0	0	218
	Administração Pública	0	53	0	0	0	53
2019	Indústria	163	657	22	0	0	842
	Construção Civil	6	422	4	0	0	432
	Comércio	293	2.627	88	2	0	3.010
	Serviços	386	2.484	204	3	0	3.077
	Agropecuária	12	260	3	0	0	275
	Administração Pública	6	41	0	0	0	47

FONTE: CAGED-MTE. Disponível em: <<http://bi.mte.gov.br/cagedestabelecimento/pages/consulta.xhtml>>. Acesso em 10 de abril de 2020.

12.7: Demonstrativo dos desligamentos, por Setor Econômico, no Município de Itabuna, no Estado da Bahia – 2015-2019.

Ano	Setor	Dispensa com Justa Causa	Dispensa sem Justa Causa	A Pedido	Término de Contrato por Prazo Determinado	Término de Contrato	Aposentados	Mortos	Total
2015	Indústria	43	1.139	145	9	222	0	4	1.562
	Construção Civil	12	1.733	98	26	335	1	5	2.210
	Comércio	20	2.559	474	122	371	1	5	3.552
	Serviços	21	3.033	523	72	351	7	14	4.021
	Agropecuária	3	402	113	15	36	0	2	571
	Administração Pública	0	67	10	0	2	0	0	79
2016	Indústria	28	696	153	19	286	0	7	1.189
	Construção Civil	3	729	87	19	124	0	3	965
	Comércio	24	2.742	402	105	402	4	14	3.693
	Serviços	31	2.279	578	47	355	24	47	3.330
	Agropecuária	1	343	42	3	23	3	4	419
	Administração Pública	1	55	7	0	8	0	0	71
2017	Indústria	27	886	135	15	178	1	10	1.252
	Construção Civil	1	842	89	3	147	0	2	1.084
	Comércio	40	2.054	373	61	429	4	9	2.970
	Serviços	92	1.973	897	52	309	13	10	3.347
	Agropecuária	2	207	40	1	26	3	2	281
	Administração Pública	2	32	12	0	7	0	0	53
2018	Indústria	19	1.082	104	20	154	0	7	1.387
	Construção Civil	6	670	28	22	144	1	0	873
	Comércio	24	2.200	356	80	321	3	10	3.012
	Serviços	95	2.343	801	80	354	26	17	3.761
	Agropecuária	1	216	39	0	19	0	3	278
	Administração Pública	4	49	8	0	3	0	0	64
2019	Indústria	22	594	95	11	164	0	5	891
	Construção Civil	2	309	23	3	55	0	0	392
	Comércio	24	1.971	421	37	371	4	9	2.837
	Serviços	197	2.491	690	65	378	17	22	3.860
	Agropecuária	0	244	24	1	24	1	2	296
	Administração Pública	4	17	5	0	4	0	1	31

FONTE: CAGED-MTE. Disponível em: <<http://bi.mte.gov.br/cagedestabelecimento/pages/consulta.xhtml>>. Acesso em 10 de abril de 2020.

12.8: Intermediação de estágio no CIEE, no Município de Itabuna, no Estado da Bahia – 2016-2020.

Ano	Encaminhados	Contratados	Bolsas Pagas
2016	19.805	3.961	47.332
2017	18.947	4.450	46.728
2018	17.500	3.505	42.060
2019	-	-	-
2020	5.015	1.001	40.656

FONTE: CIEE/2020.

12.9: Intermediação de estágio no IEL, no Município de Itabuna, no Estado da Bahia – 2015-2019.

Ano	Encaminhados	Contratados	Bolsas Pagas
2015	874	653	653
2016	899	671	671
2017	1273	988	988
2018	1305	1423	1237
2019	-	-	-

FONTE: IEL /2020

12.10: Remuneração média de empregos formais, segundo atividade econômica, no Município de Itabuna, no Estado da Bahia – 2018.

Atividade Econômica	Remuneração (R\$)		
	Masculino	Feminino	Total
Extrativa Mineral	1.675,92	2.195,00	1.721,06
Indústria de Transformação	2.003,27	1.399,86	1.729,77
Serviços Industriais de Utilidade Pública	2.740,06	2.449,10	2.701,27
Construção Civil	1.568,22	1.344,22	1.548,49
Comércio	1.679,08	1.509,12	1.615,57
Serviços	2.501,05	2.164,53	2.330,94
Administração Pública	2.325,79	2.827,41	2.645,61
Agropecuária	1.152,15	1.300,07	1.171,16

FONTE: MTE. Disponível em http://bi.mte.gov.br/bgcaged/caged_isper/index.php. Acesso em 10 de abril de 2020

12.11: Ocupação com maiores estoques segundo remuneração média, no Município de Itabuna, no Estado da Bahia – 2018.

Ocupação	Remuneração (R\$)		
	Masculino	Feminino	Total
Assistente Administrativo	2.967,61	2.672,51	2.797,04
Auxiliar de Escritório em Geral	1.486,42	1.542,96	1.521,21
Vendedor de Comércio Varejista	1.747,29	1.399,59	1.561,11
Operador de Telemarketing Ativo	969,87	958,52	961,67
Operador Polivalente da Industria Textil	1.277,66	1.264,26	1.268,00

FONTE: MTE. Disponível em http://bi.mte.gov.br/bgcaged/caged_isper/index.php. Acesso em 10 de abril de 2020

12.12: Pessoas de 10 anos ou mais de idade, segundo o sexo e a cor ou raça, no Município de Itabuna, no Estado da Bahia – 2010.

Cor ou Raça	Masculino	Feminino
Branca	17.311	20.827
Preta	13.145	12.982
Amarela	587	808
Parda	50.723	58.196
Indígena	340	339

FONTE: IBGE – Censo Demográfico 2010

12.13: Pessoas de 10 anos ou mais de idade com rendimento, segundo o sexo e a cor ou raça, no Município de Itabuna, no Estado da Bahia – 2010.

Cor ou Raça	Masculino	Feminino
Branca	12.047	12.275
Preta	9.244	7.478
Amarela	407	448
Parda	33.793	32.459
Indígena	251	219

FONTE: IBGE – Censo Demográfico 2010

12.14: Valor do rendimento nominal médio mensal das pessoas de 10 anos ou mais de idade, segundo o sexo e a cor ou raça, no Município de Itabuna, no Estado da Bahia – 2010.

Cor ou Raça	Masculino (R\$)	Feminino (R\$)
Branca	1.190,77	662,86
Preta	600,34	347,71
Amarela	782,41	503,55
Parda	696,71	411,48
Indígena	724,78	387,42

FONTE: IBGE – Censo Demográfico 2010

12.15: Valor do rendimento nominal mensal das pessoas de 10 anos ou mais de idade com rendimento, segundo sexo e cor ou raça, no Município de Itabuna, no Estado da Bahia – 2010

Cor ou Raça	Masculino (R\$)	Feminino (R\$)
Branca	1.711,09	1.124,68
Preta	853,69	603,62
Amarela	1.128,43	908,19
Parda	1.045,75	737,75
Indígena	981,78	599,70

FONTE: IBGE – Censo Demográfico 2010

12.16: Valor do rendimento nominal mediano mensal das pessoas de 10 anos ou mais de idade, no Município de Itabuna, no Estado da Bahia – 2010.

Cor ou Raça	Masculino (R\$)	Feminino (R\$)
Branca	510,00	400,00
Preta	510,00	130,50
Amarela	510,00	116,00
Parda	510,00	123,00
Indígena	510,00	256,00

FONTE: IBGE – Censo Demográfico 2010

12.17: Valor do rendimento nominal mediano mensal das pessoas de 10 anos ou mais de idade, com rendimento, no Município de Itabuna, no Estado da Bahia – 2010.

Cor ou Raça	Masculino (R\$)	Feminino (R\$)
Branca	765,00	510,00
Preta	510,00	510,00
Amarela	600,00	510,00
Parda	510,00	510,00
Indígena	+510,00	510,00

FONTE: IBGE – Censo Demográfico 2010

12.18: Pessoas de 10 anos ou mais de idade, segundo situação do domicílio e cor ou raça, no Município de Itabuna, no Estado da Bahia – 2010.

Cor ou Raça	Urbano	Rural
Branca	37.537	601
Preta	25.623	504
Amarela	1.383	12
Parda	105.917	3.002
Indígena	666	13

FONTE: IBGE – Censo Demográfico 2010

12.19: Pessoas de 10 anos ou mais de idade com rendimento, segundo situação de domicílio e cor e/ou raça, no Município de Itabuna, no Estado da Bahia – 2010.

Cor ou Raça	Urbano	Rural
Branca	24.019	303
Preta	16.435	287
Amarela	848	7
Parda	64.737	1.515
Indígena	462	8

FONTE: IBGE – Censo Demográfico 2010

12.20: Valor do rendimento nominal médio mensal das pessoas de 10 anos ou mais de idade, segundo situação de domicílio e cor ou raça, no Município de Itabuna, no Estado da Bahia – 2010

Cor ou Raça	Urbano (R\$)	Rural (R\$)
Branca	911,15	361,01
Preta	478,82	271,15
Amarela	622,46	440,00
Parda	553,00	237,78
Indígena	561,71	281,54

FONTE: IBGE – Censo Demográfico 2010

12.21: Valor do rendimento nominal médio mensal das pessoas de 10 anos ou mais de idade com rendimento, segundo situação de domicílio e cor ou raça, no Município de Itabuna, no Estado da Bahia – 2010.

Cor ou Raça	Urbano (R\$)	Rural (R\$)
Branca	1.423,96	716,06
Preta	746,50	476,17
Amarela	1.015,16	754,29
Parda	904,76	471,17
Indígena	809,74	457,50

FONTE: IBGE – Censo Demográfico 2010

12.22: Valor do rendimento nominal mediano mensal das pessoas de 10 anos ou mais de idade, segundo situação de domicílio e cor ou raça, no Município de Itabuna, no Estado da Bahia – 2010

Cor ou Raça	Urbano (R\$)	Rural (R\$)
Branca	510,00	40,00
Preta	400,00	134,00
Amarela	400,00	145,00
Parda	400,00	44,00
Indígena	510,00	510,00

FONTE: IBGE – Censo Demográfico 2010

12.23: Valor do rendimento nominal mediano mensal das pessoas de 10 anos ou mais de idade, com rendimento, segundo situação do domicílio e cor ou raça, no Município de Itabuna, no Estado da Bahia – 2010.

Cor/Raça	Urbano (R\$)	Rural (R\$)
Branca	600,00	510,00
Preta	510,00	510,00
Amarela	510,00	510,00
Parda	510,00	510,00
Indígena	510,00	510,00

FONTE: IBGE – Censo Demográfico 2010

12.24: Pessoas de 10 anos ou mais de idade por classe de rendimento nominal mensal, no Município de Itabuna, no Estado da Bahia – 2010.

Classes de Rendimento	Total
Até 1/2 salário mínimo	13.155
Mais de 1/2 a 1 salário mínimo	49.790
Mais de 1 a 2 salários mínimos	23.953
Mais de 2 a 5 salários mínimos	15.152
Mais de 5 a 10 salários mínimos	4.688
Mais de 10 a 20 salários mínimos	1.351
Mais de 20 salários mínimos	532
Sem rendimento	66.637

FONTE: IBGE – Censo Demográfico 2010



ITABUNA
PREFEITURA
Pela cidade, por você.



Segurança Pública

**ANUÁRIO
ESTATÍSTICO**
Base de Dados 2020

13. Segurança Pública

13.1: Principais ocorrências policiais registradas na 6ª CORPIN, no Município de Itabuna, no Estado da Bahia – 2016-2020.

Ano	Ocorrências						
	Homicídio Doloso	Tentativa de homicídio	Estupro*	Roubo seguido de morte	Roubo a ônibus urbano	Furto de veículo	Roubo de veículo
2016	123	105	17	02	26	199	409
2017	109	112	05	01	37	151	405
2018	125	91	* 49	--	22	--	415
2019	109	105	04	0	12	116	387
2020	73	34	04	0	05	152	317

FONTE: CEDEP/SSP BA/2020

* Obs. Os dados de estupro, referente ao quadro 13.1 - correspondem as ocorrências registradas neste complexo policial. Exceto o ano de 2018 que inclui o quantitativo da DEAM (Delegacia da Mulher de Itabuna).

13.2:Ocorrências de Estupros Registradas na Delegacia da Mulher em Itabuna e no Complexo Policial de Itabuna – 2016-2020.

Ano	Ocorrências
2016	25
2017	38
2018	49
2019	36
2020	42

FONTE: CEDEP/SSP BA/2020

13.3: Registros das ocorrências de homicídios, por bairro, no Município de Itabuna, no Estado Bahia – 2016-2020.

Continua

Homicídios por Bairro	Ocorrências de homicídios				
	2016	2017	2018	2019	2020
Alto Maron	0	0	0	0	0
Alto Mirante	0	0	0	0	0
Alto dos Canecos	0	0	0	0	0
Antique	1	1	0	1	1
BA - Itabuna- Ibicaraí	0	0	0	0	0
Bananeira	0	0	0	0	0
Banco Raso	1	1	1	0	1
Berilo	0	0	0	0	0
BNH	0	0	0	0	0
BR 101 - Antes do Rio Cachoeira	0	0	0	0	0
BR 101 - Depois do Rio Cachoeira	0	0	2	0	0
Brasil Novo	0	0	0	1	0
BR-Itabuna-Ilhéus	0	0	0	0	0
Caixa d'água	0	0	0	0	0
Califórnia	13	9	11	0	7
Campo Formoso	0	0	0	11	0
Carlos Silva (Andaraí)	0	0	0	0	0
Castália	0	0	0	0	0
Centro	3	0	4	0	4
Centro Comercial	5	6	2	4	4
Cerrado	0	1	0	1	0
Conceição	3	1	0	0	1
Corbiniano Freire	2	0	0	0	0

Continua

Homicídios por Bairro	Ocorrências de homicídios				
	2016	2017	2018	2019	2020
Daniel Gomes	1	1	4	0	0
Ester Gomes	0	0	0	0	0
Eugênio Brandão	0	0	0	0	0
Fátima	4	5	5	5	5
Fernando Gomes	1	0	2	0	2
Ferradas	7	3	1	1	1
Fonseca	1	2	1	1	0
Góes Calmon	0	0	1	1	0
Gegeu	1	0	0	0	0
Gogó da Ema	0	0	0	0	0
Itamaracá	0	0	0	0	0
Jaçanã	3	1	1	1	3
Jardim Alamar	0	0	1	0	0
Jardim das Acácias	0	0	0	0	0
Jardim Grapiúna	2	1	2	1	0
Jardim Primavera	2	2	1	1	0
Jardim Vitória	0	0	0	0	0
João Soares	1	0	0	1	0
Jorge Amado	1	1	1	0	1
Juca Leão	0	0	0	0	0
Lixão	0	0	0	0	0
Lomanto	6	2	2	2	0
Lot. Corbiniano Freire	0	0	0	0	0
Lot. Jardim Itamaracá	0	0	0	0	0
Lot. Teclo Conrado	0	0	0	0	0
Mangabinha	5	0	5	6	5
Manoel Leão	1	1	1	2	0
Maria Pinheiro	0	3	5	2	3
Monte Cristo	3	0	3	1	1
Monte Líbano	0	0	0	0	0
Morumbi	0	0	0	0	0
Mutuns	1	0	4	2	0
Nossa Senhora das Graças	2	2	2	2	2
Nova Califórnia	4	1	2	2	1
Nova Esperança	1	0	0	0	0
Nova Ferradas	1	5	4	2	2
Nova Itabuna	0	1	4	4	0
Novo Fonseca	0	0	1	0	0
Novo Horizonte	1	1	1	0	0
Novo Jaçanã	0	0	0	0	1
Novo Lomanto	0	0	1	3	1
Novo Vila Anália	0	0	1	0	0
Nova Mangabinha	1	0	0	0	0
Novo São Caetano	1	1	0	2	0
Núcleo Habitacional da Ceplac	0	0	0	0	0
Odilon	1	1	1	1	0
Parque Boa Vista	2	0	1	0	0
Parque Sta. Clara	2	3	0	0	3
Parque Verde	1	0	0	0	0
Pau Caído (Lot. Cleber Yall)	0	0	0	0	0

Conclusão

Homicídios por Bairro	Ocorrências de homicídios				
	2016	2017	2018	2019	2020
Pedro Gerônimo	2	4	6	4	1
Pontalzinho	0	3	4	1	1
Quintas dos Eucaliptos	0	0	0	0	0
Roça do Povo	0	0	0	0	0
Rua de Palha	0	0	0	0	0
Santa Catarina	0	1	0	0	0
Santa Inês	6	0	1	2	1
Santo Antônio	9	5	4	6	1
São Caetano	9	6	8	10	2
São Judas Tadeu	0	1	0	0	0
São Lourenço	1	4	4	1	2
São Pedro	2	4	2	2	3
São Roque	3	7	6	8	4
Sarinha	0	0	1	1	4
Sarinha Alcântara	2	7	3	3	0
Urbis IV	1	0	0	1	0
Semi Anel Rodoviário	0	0	0	0	0
Sinval Palmeira	2	1	4	1	0
Vale do Sol	0	0	0	0	0
Vila Anália	0	1	1	0	1
Vila da Paz	0	2	0	0	0
Vila das Dores	0	1	0	0	0
Vila de Itamaracá	0	0	0	0	0
Vila de Mutuns	0	0	0	0	0
Vila Otávio Menezes	0	0	0	0	0
Vila Paloma	0	0	0	0	0
Vila Zara	0	0	0	0	1
Volta da Cobra	0	0	0	0	0
Zidolândia	1	0	0	0	0
Zizo	0	3	0	1	0
Zona Rural	0	3	4	4	3
Sem Identificação	0	0	0	0	0
Total	123	109	126	109	73

FONTE: 6ª COORPIN/15ª BPM/2020

13.4: Registros de ocorrência de homicídios, segundo o horário das ocorrências, no Município de Itabuna, no Estado da Bahia – 2016-2020.

Horário	2016	2017	2018	2019	2020
00 a 5:59	20	20	32	27	14
06 a 11:59	18	14	18	12	09
12 a 17:59	32	22	21	22	19
18 a 23:59	53	53	54	35	31
Ignorado	0	0	1	13	0
Total	123	109	126	109	73

FONTE: 6ª COORPIN/2020

13.5: Registros de ocorrência de homicídios, por faixa etária, no Município de Itabuna, no Estado Bahia – 2016-2020.

Faixa Etária	2016	2017	2018	2019	2020
0 a 14	4	2	0	3	0
15 a 19	25	19	20	26	14
20 a 29	47	42	55	31	18
30 a 39	36	21	23	25	19
40 a 49	5	11	12	10	14
50 a 59	1	5	5	6	5
60 a 69	1	3	3	3	0
Acima de 70	0	1	0	0	0
Ignorada	4	5	8	5	3
Total	123	109	126	109	73

FONTE: 6ª COORPIN/2020

13.6: Registros de ocorrência de homicídios, por raça/cor, no Município de Itabuna, no Estado Bahia – 2016-2020.

Raça/Cor	2016	2017	2018	2019	2020
Branca	5	1	1	1	2
Negra	15	10	14	6	9
Amarela	0	0	0	0	0
Parda	99	98	103	97	58
Indígena	0	0	0	0	0
Ignorada	4	0	7	5	4
Total	123	109	125	109	73

FONTE: 6ª COORPIN/2020

13.7: Registro de ocorrências específicas no 4º Grupamento de Bombeiros Militares, no Município de Itabuna, no Estado da Bahia – 2016-2020.

Ano	Salvamento veicular ¹	Tentativa de suicídio	Atividades aquáticas	Salvamento em altura
2016	24	5	0	0
2017	40	4	5	0
2018	57	7	5	0
2019	48	12	2	0
2020	62	19	17	2

FONTE: 4ºGBM/2018 [(1) vítima presa em ferragens], 2021.

13.8: Registro de ocorrências, por grupo de causas, no 4º Grupamento de Bombeiros Militares, do Município de Itabuna, no Estado da Bahia – 2016-2020.

Ano	Ocorrências					Total
	Incêndio	Atendimento pré-hospitalar	Busca e Salvamento	Prevenção a Acidentes	Outras Atividades	
2016	191	246	380	166	0	983
2017	205	046	561	80	0	892
2018	264	086	664	105	0	1.119
2019	507	097	667	150	695	2116
2020	324	87	785	131	497	1824

FONTE: 4ºGBM/2021

13.9: Ocorrências oriundas de salvamento veicular, segundo atividades do 4º Grupamento de Bombeiros Militares, do Município de Itabuna, no Estado da Bahia – 2016-2020.

Tipos de ocorrências	2016	2017	2018	2019	2020
Explosão	00	00	00	00	00
Incêndio em Embarcações	00	00	00	00	00
Incêndio em Estabelecimento Comercial	15	11	14	15	09
Incêndio em Estabelecimento Industrial	05	0	01	00	03
Incêndio Florestal	0	0	00	01	00
Incêndio em Prédio	0	0	01	00	00
Incêndio em Prédio Público	2	0	01	00	02
Incêndio em Residência (casa/apt)	36	41	36	66	43
Incêndio em Veículo	20	15	22	19	21
Incêndio em Vegetação	56	71	118	304	124
Incêndio/Vazamento GLP	17	17	16	12	22
Ocorrências com Aeronaves	0	0	00	00	00
Ocorrências com Produtos Perigosos	2	1	01	03	01
Princípio de Incêndio	0	0	01	22	01
Outros Tipos de Incêndios	57	49	53	65	98
Total	210	205	264	507	324

FONTE: 4ºGBM/2021

13.10: Ocorrências oriundas de busca e salvamento, segundo atividades do 4º Grupamento de Bombeiros Militares, no Município de Itabuna, no Estado da Bahia – 2016-2020.

Tipos de Ocorrências	2016	2017	2018	2019	2020
Abertura de imóveis	00	00	00	00	00
Captura/salvamento de animal	81	95	158	178	253
Desabamento/soterramento	05	03	06	03	05
Pré-afogamento (não fatal)	00	01	01	01	01
Afogamento (fatal)	08	04	04	01	05
Resgate de cadáver	05	04	06	07	11
Retirada pessoas em elevador	12	3	10	11	02
Retirada de ferragens (acidente de trânsito)	31	29	26	35	41
Salvamento de pessoas	26	06	05	09	15
Tentativa de suicídio	05	06	07	12	19
Outras buscas e salvamentos	324	410	441	410	433
Total	497	561	664	667	785

FONTE: 4ºGBM/2021

13.11: Atividades de prevenção a acidentes, segundo atividades do 4º Grupamento de Bombeiros Militares, no Município de Itabuna, no Estado da Bahia – 2016-2020.

Tipos de ocorrências	2016	2017	2018	2019	2020
Prev. sinistro e pânico (ordem de serviço)	24	34	72	113	89
Palestras	24	46	33	37	03
Vistorias	131	362	367	372	-
Análise de Projeto *	-	420	293	231	-
Fiscalização*	-	163	161	92	-
Orientações	-	-	-	-	39
Total	179	1025	926	845	131

FONTE: 4ºGBM/2021

*A instituição informa não ter havido tais serviços referentes ao ano de 2016, visto que as atividades eram todas enquadradas como Vistorias.

13.12: Registros de vítimas segundo atividades do 4º Grupamento de Bombeiros Militares, no Município de Itabuna, no Estado da Bahia – 2016-2020.

Tipos de Ocorrências	2016	2017	2018	2019	2020
Incêndio (não fatal)	2	2	00	03	04
Incêndio (fatal)	2	1	00	00	00
Desabamento/soterramento (não fatal)	0	0	01	00	00
Desabamento/soterramento (fatal)	0	0	00	00	00
Resgate de cadáver	5	3	04	03	08
Pré-afogamento (não fatal)	2	1	00	01	01
Afogamento (fatal)	6	4	04	02	02
Pessoas presas em elevador (não fatal)	14	3	11	03	04
Pessoas presas em elevador (fatal)	0	0	00	01	00
Pessoas presas em ferragens (não fatal)	44	28	28	38	38
Pessoas presas em ferragens (fatal)	24	15	13	13	23
Tentativa de suicídio	4	4	07	07	13
Suicídio consumado	0	0	00	00	1
Queimadura (não fatal)	--	--	01	00	00
Queimadura (fatal)	--	--	00	00	00
Agressão (não fatal)	--	--	01	01	00
Agressão (fatal)	--	--	00	00	00
Acidente de trânsito (não fatal)	--	--	24	17	35
Acidente de trânsito (fatal)	--	--	01	00	02
Ferimento por arma branca (não fatal)	--	--	00	00	00
Ferimento por arma branca (fatal)	--	--	00	00	00
Ferimento por arma de fogo (não fatal)	--	--	01	00	00
Ferimento por arma de fogo (fatal)	--	--	01	00	00
Outras vítimas (não fatal)	91	74	86	90	99
Outras vítimas (fatal)	4	1	03	11	05
Total	198	136	186	190	235

FONTE: 4ºGBM/2021

13.13: Ocorrências oriundas de salvamento veicular segundo atividades do 4º Grupamento de Bombeiros Militares, no Município de Itabuna, no Estado da Bahia – 2016-2020.

Tipos de Ocorrência	2016	2017	2018	2019	2020
Incêndio em veículo	20	15	22	19	21
Retirada de ferragens (acidente de trânsito)	31	29	26	35	41
Pessoas presas em ferragens (não fatal)	44	28*	28*	38*	38*
Pessoas presas em ferragens (fatal)	24	15*	13*	13*	23*

FONTE: 4ºGBM/2021 * Números correspondentes à quantidade de vítimas e não de ocorrência.

13.14: Acidentes de trânsito, no Município de Itabuna, no Estado da Bahia – 2016-2020.

Quantidade	Ano				
	2016	2017	2018	2019	2020
Sem vítimas feridas	986	878	974	949	-
Com vítimas feridas	229	244	249	252	-
Vítimas fatais	02	01	0	01	-
Total	1.217	1.123	1.223	1.202	-

FONTE: SESTRAN/2020.

13.15: Registros de atividades aquáticas, segundo atividades do 4º Grupamento de Bombeiros Militares, no Município de Itabuna, no Estado da Bahia – 2016-2020.

Tipos de Ocorrências	2016	2017	2018	2019	2020
Resgate de cadáver	05	04	06	07	11
Afogamento (fatal)	06	04	04	01	05
Pré-afogamento (não fatal)	--	--	01	01	01

FONTE: 4ºGBM/2021

13.16: Registros de salvamento em altura, segundo atividades do 4º Grupamento de Bombeiros Militares, no Município de Itabuna, no Estado da Bahia – 2016 – 2020.

Tipos de Ocorrências	2016	2017	2018	2019	2020
Salvamento em altura	00	00	00	00	00
Pessoas presas em elevador (não fatal)	14	03	10	11	02

FONTE: 4ºGBM/2021

13.17: Quantidade de efetivo da Guarda Civil Municipal (GCM) que patrulham bairros de Itabuna para proteger o Patrimônio Público Municipal, no Município de Itabuna, no Estado da Bahia – 2016-2020.

Efetivo	2016	2017	2018	2019	2020
Guarda Civil Municipal	209	213	211	208	208

FONTE: Guarda Municipal de Itabuna/ Secretaria Municipal de Administração. 2020.

13.18: Espaços públicos patrulhados pelos efetivos da Guarda Civil Municipal (GCM) para proteger o Patrimônio Público Municipal, no Município de Itabuna, no Estado da Bahia – 2016-2020.

Tipos de ocorrências	2016	2017	2018	2019	2020
Bairros	53	53	53	53	53
Escolas	89	09	110	110	110
Praças	17	17	17	17	17
Patrimônios	16	59	189	189	189
Secretaria de Assistência Social	-	-	11	11	11
Secretaria de Administração	-	-	3	03	03
Secretaria de Desenvolvimento Urbano	-	-	4	04	04
FICC	-	-	5	05	05
Procuradoria Municipal	-	-	1	01	01
Secretaria de Saúde	-	-	53	53	53
Total:	175	138	446	446	446

FONTE: Guarda Municipal de Itabuna/ Secretaria Municipal de Administração. 2020.

13.19: Praças patrulhadas por efetivos da Guarda Civil Municipal (GCM), no Município de Itabuna, no Estado da Bahia – 2020.

As praças	
Praças do Centro da Cidade	Praças dos Bairros
José Bastos	Califórnia
Nossa Senhora de Fátima	Conceição
Olinto Leone	Góes Calmon
Otávio Mangabeira	Lomanto
Rio Cachoeira	Mangabinha
São José	Santo Antônio
	São Caetano
	São Pedro

FONTE: Guarda Municipal de Itabuna/ Secretaria Municipal de Administração/2020.



ITABUNA
PREFEITURA
Pela cidade, por você.



Meio Ambiente

**ANUÁRIO
ESTATÍSTICO**
Base de Dados 2020

14. Meio Ambiente

14.1: Lista de algumas espécies arbóreas ocorrentes, no Município de Itabuna, no Estado da Bahia – 2019.

Família	Nome Vulgar	Nome científico
Leguminosae	Angelin-coco	Andira anthelmia
	Arapati	Arapatiella psilophylla
	Arariba-vermelha	Sickingia rubra Scum
Boraginaceae	Claraiba	Cordia <i>exelsa</i> . DC.
Moraceae	Gameleira	Ficus broadway Urb.
	Gameleira-preta	Ficus clusiaefolia Schott
Leguminosae	Ingá-sabão	Ingá nuda Salzm
	Itapicuru	Goniorrachis marginata Taub.
	Jacarandá-da-Bahia	Dalbergia nigra
Lecetydaceae	Jequitibá-rosa	Cariniana legalis
Leguminosae	Jitaí-amarelo	Apuleia leocarpa
	Juerana	Pithecelobium pedicellare
	Mucitaiba-preta	Zorllernia latifolia Benth
Bignoniaceae	Pau-d'arco-amarelo	Tabebuia serratifolia
Phytolaccaceae	Pau-d'alho	Gallesia scorododendron
Caryocarceae	Pequi-preto	Caryocar edule Cassareto
Leguminosae	Putumujú	Centrolobium robustum

FONTE: SEMA/Agricultura, 2020

14.2: Características e aptidão agrícola dos solos, no Município de Itabuna, no Estado da Bahia – 2019.

Fertilidade	Unidades de Solos	Tipo de Relevo	Aptidão Agrícola
Média a Alta	Podzólico Itabuna Modal	Suave Ondulado/Ondulado	Cacau, pastos, dendê, banana e seringa.
	Podzólico – Variedade Itabuna Easo	Suave Ondulado/Suave	Pastos, cultivos anuais, banana, olericultura, etc.
Alta	Podzólico – Variedade CEPEC	Suave Ondulado/Montanhoso	Cacau, café, banana, macadâmia, citrus, goiaba, etc.
	Podzólico – Variedade Morro Redondo	Fortemente Ondulado/Montanhoso	Cacau, pastos, seringa, banana, dendê, graviola, etc.
Baixa	Latossolo – Variedade Valença	Suave Ondulado/Ondulado	Cacau, mandioca, cravo, banana, pimenta, caju, etc.
	Latossolo – Variedade Uma	Ondulado/Montanhoso	Cacau, seringa, pimenta, cravo, goiaba, graviola, etc.
	Latossolo – Variedade Lagoa Sumida	Ondulado/Montanhoso	Cacau, seringa, acerola, pastagem, mangustão.
Alta	Hidromórficos	Plano	Pastos, cultivos anuais, etc.

FONTE: CEPLAC, 2020.

14.3: Alguns elementos faunísticos do Município de Itabuna, no Estado da Bahia – 2019.

Continua

Nome vulgar	Nome científico
Tamanduá, preguiça, tatu, preguiça de coleira	Bradypus torquarus
Morcego	Diclidurus albus
Sagui	Callithrix jachus
Muriqui	Brachyteles arachinoides
Mico-leão-de-cara-dourada, mico	Leontopythecus chrysomelas
Raposa	Dusicyon sp.
Guaxinin	Procion cancrivorous
Quati	Nasua sp

Conclusão

Nome vulgar	Nome científico
Lontra	Lutra longicaudis
Gatos-do-mato	Felis sp
Onça	Panthera onça
Jupará	Potos favus
Caititu, veado, ouriço-cacheiro, caxinguelê, capivara, paca, cutia	Artiodactyla
Ouriço-preto	Chaetomys subspindus
Cobra-cipó	Leptophis ahaetulia
Coral verdadeira	Micrurus corallines
Cobra verde	Philodryas olfersill
Cobra d'água	Liophis miliaris
Boipeva	Waglerophis merremii
Malha de traíra	Bothrops leucurus
Pico de jaca	Lachesis muta
Mutum	Crax blumenbachii
Gavião real	Harpia harpija
Beija-flor	Rham

FONTE: ITABUNA EM NÚMEROS, 2000

14.4: Lista dos principais cursos d'água da Bacia Hidrográfica, do Rio Cachoeira, no Estado da Bahia – 2019.

Rio	Descrição
Colônia	Nascente: Serra da Ouricana (Itororó) ± 800 m de altitude. Percorre: 100 km Banha: Itororó, Itajú do Colônia e Itapé
Salgado	Nascente: Serra do Salgado (Ipiranga – Firmino Alves) ± 300 m de altitude. Percorre: 64 km Banha: Firmino Alves, Santa Cruz da Vitória, Floresta Azul, Ibicaraí e Itapé
Piabanha	Nascente: Jussarí ± 50 m de altitude. Percorre: 50 km Banha: Jussarí, Itapé e Itabuna
Cachoeira	Nascente: Itapé (confluência do Salgado e Colônia) ± 100 m de altitude. Percorre: 50 km Banha: Itapé, Itabuna e Ilhéus.

FONTE: FUNDAÇÃO ECOLÓGICA POTURU, NIGEPRO.

14.5: Unidades Geomorfológicas da Bacia Hidrográfica, do Rio Cachoeira, suas respectivas áreas e percentuais ocupados da área total da Bacia, no Estado da Bahia – 2019.

Províncias Geomorfológicas	Km ²	% da área
Depressão Itabuna-Itapetinga	3.858,00	69,3
Serras e Maciços	1.179,80	21,2
Mares de Morros	349,30	6,3
Planície Litorânea	15,80	0,3
Tabuleiros Costeiros	116,80	2,1
Premonte Oriental	41,61	0,8
Área total	5.561,31	100,0

Fonte: Nascif et al 2003.

14.6: Domínios pedológicos da Bacia Hidrográfica, do Rio Cachoeira, suas respectivas áreas e percentuais ocupados da área total da Bacia, no Estado da Bahia – 2019.

Domínio Pedológico	Área (Km²)	Área da Bacia (%)
Chernossolo Argilúvicos <i>órtico</i>	3.018.40	54.20
Argissolo vermelho-amarelo <i>Eutrófico</i>	1.466.00	26.39
Argissolo vermelho-amarelo <i>Distrófico</i>	446.70	8.10
Latossolo amarelo <i>Distrófico</i>	349.30	6.28
Latossolo vermelho-amarelo <i>Distrófico</i>	132.50	2.38
Latossolo amarelo <i>Coeso típico</i>	116.80	2.10
Gleissolo sálico <i>Sódico</i>	12.60	0.22
Planossolo nátrico <i>Órtico Arênico</i>	9.60	0.17
Neossolo quartzarênico <i>Órtico</i>	6.20	0.11
Neossolo flúvico	3.20	0.05
Total	5.561.30	100.00

Fonte: Nascif et al 2003.

14.7: Remanescentes do Bioma Mata Atlântica nos municípios do Território Litoral Sul, no Estado da Bahia – 2019.

Município	UF	Área do Município (ha)	% Lei	Mata	Mangue	Restinga	Natural não Florestal	Total Natural	%
Almadina	BA	25.033	100%	2.728	-	-	-	2.728	11
Arataca	BA	39.492	100%	3.722	-	-	-	3.722	9
Aurelino Leal	BA	45.505	100%	914	-	-	-	914	2
Barro Preto	BA	12.089	100%	-	-	-	-	-	0
Buerarema	BA	20.924	100%	-	-	-	-	-	0
Camacan	BA	63.190	100%	4.572	-	-	-	4.572	7
Canavieiras	BA	137.503	100%	17.260	6.016	1.225	-	24.500	18
Coaraci	BA	19.348	100%	962	67	-	-	1.029	5
Floresta Azul	BA	34.928	100%	2.078	-	-	-	2.078	6
Ibicaraí	BA	21.437	100%	366	-	-	-	366	2
Ilhéus	BA	84.464	100%	33.370	931	2.217	355	36.874	20
Itabuna	BA	44.359	100%	-	-	-	-	-	0
Itacaré	BA	73.421	100%	22.172	94	869	-	23.135	32
Itajú do Colônia	BA	-	-	-	-	-	-	-	0
Itajuípe	BA	29.409	100%	373	-	-	-	373	1
Itapé	BA	-	-	-	-	-	-	-	-
Itapetinga	BA	41.089	100%	2.679	-	-	-	2.679	7
Jussari	BA	35.722	100%	1.612	-	-	-	1.612	5
Maraú	BA	40.918	100%	8.962	2.664	1.750	-	19.634	24
Mascote	BA	71.039	100%	6.947	-	-	-	6.947	10
Pau Brasil	BA	60.922	100%	5.555	-	-	-	2.949	9
Santa Luzia	BA	78.428	100%	14.600	-	-	-	14.600	19
São José da Vitória	BA	5.328	100%	-	-	-	-	-	0
Ubaitaba	BA	17.917	100%	152	-	-	-	152	1
Una	BA	115.801	100%	41.070	1.127	527	-	42.724	37
Uruçuca	BA	33.117	100%	5.766	-	-	-	5.766	17

Fonte: SOS Mata Atlântica, 2011/2012.

14.8: Projetos do DEMARH, no Município de Itabuna, no Estado da Bahia – 2020.

Projeto	Descrição	Status
Soluções Integradas para solucionar os problemas do Rio Cachoeira	Em parceria com a UFSB, UESC, EMASA, Governo do estado através da SEMA e INEMA, entre outros envolvidos. Busca por soluções para melhorar a qualidade hídrica do município.	Em execução
Cadastro de catadores no município de Itabuna, através do aplicativo cataki	Os catadores de matérias reutilizáveis e recicláveis desempenham papel fundamental na implementação da Política Nacional de Resíduos Sólidos (PNRS), o projeto visa realizar o cadastro de catadores individuais, utilizando para isso, um aplicativo – Cataki, e assim facilitar a aproximação entre geradores e catadores de resíduos, aumentando a reciclagem e renda.	Em execução
Adote um copo	Campanha de sensibilização com servidores da Prefeitura Municipal de Itabuna Campanha de sensibilização com servidores da Prefeitura Municipal de Itabuna – visando a redução do consumo de copos descartáveis	Execução permanente
Sensibilização Ambiental nas escolas municipais – Itabuna/BA	O DELFA e o DEMARH, com o apoio da FICC- fundação itabunense de cultura e cidadania e da Secretaria de Educação, no propósito de implantar uma política de conscientização ambiental aos jovens do município.	Em planejamento
Folder de Sensibilização sobre a poluição dos óleos lubrificantes	Folder informativo com o objetivo de sensibilizar os donos de oficinas mecânicas sobre a poluição provocada pelos óleos lubrificantes.	Em planejamento

FONTE: DEMARH, 2020.

14.9: Número de Processos Licenciados por tipo, no Município de Itabuna, no Estado da Bahia – 2016-2020.

Ano	Licença	Certidão	Autorização	Dispensa	Notificações	Total
2016	24	01	06	21	135	187
2017	15	-	01	21	254	291
2018	38	00	01	29	233	301
2019	27	00	00	13	422	462
2020	23	00	00	09	000	32

FONTE: SEMA/DELFA/2020

14.10: Situação da Fiscalização Ambiental, no Município de Itabuna, no Estado da Bahia – 2016-2020.

Ano	Advertência / Notificação
2016	135
2017	254
2018	233
2019	422
2020	181

FONTE: SEMA/DELFA/2020

14.11: Diagnóstico da situação ambiental dos postos de combustíveis, no Município de Itabuna, no Estado da Bahia – 2016-2020.

Ano	Postos		
	Licenciados	Não licenciados	Em processo de licenciamento
2016	04	0	01
2017	04	0	0
2018	18	0	0
2019	06	0	03
2020	07	17	00

FONTE: SEMA/DELFA/2020

14.12: Número de atividades licenciadas por tipo, no Município de Itabuna, no Estado da Bahia – 2016-2020.

Ano	Mineração	Construção Civil	Postos	Outros	Total
2016	02	01	04	15	22
2017	00	04	04	27	35
2018	03	02	18	44	67
2019	01	03	06	30	40
2020	01	05	07	28	41

FONTE: SEMA/DELFA/2020

14.13: Legislação do Meio Ambiente, no Município de Itabuna, no Estado da Bahia – 2020.

Municipal	Ementa
Resolução COMAM 002/2006	Dispões sobre a Instalação de torre de transmissão de celular em área urbana de Itabuna
Lei Municipal Nº 2.195/2011	Estabelece a Política Ambiental e consolida a sua legislação mediante a instituição do Código Ambiental e do Equilíbrio Ecológico do Município de Itabuna.
Decreto nº 10.634-A de Setembro de 2013	Regulamento o Art. 155 da Lei 2.195 de 27 de Julho de 2011, que dispõe sobre a expedição de Licença ambiental no município e, dá outras providências.
Estadual	Ementa
Lei Estadual Nº 12.377 DE 28 DE DEZEMBRO DE 2011	Altera a Lei nº 10.431, de 20 de dezembro de 2006, que dispõe sobre a Política Estadual de Meio Ambiente e de Proteção à Biodiversidade, a Lei nº 11.612, de 08 de outubro de 2009, que dispõe sobre a Política Estadual de Recursos Hídricos e a Lei nº 11.051, de 06 de junho de 2008, que Reestrutura o Grupo Ocupacional Fiscalização e Regulação.
RESOLUÇÃO CEPRAM Nº 3656 DE 25 DE AGOSTO DE 2006	Aprovar a Norma Técnica NT - 002/2006 e seus Anexos, que dispõe sobre o licenciamento ambiental de atividades de armazenamento e comércio varejista de combustíveis líquidos derivados de petróleo, biocombustíveis e gás natural veicular e comprimido, bem como óleos lubrificantes, no Estado da Bahia.
RESOLUÇÃO CEPRAM Nº 4.420 DE 27 DE NOVEMBRO DE 2015	Altera a Resolução Cepam nº 4.327 de 31 de outubro de 2013, que dispõe sobre as atividades de impacto local de competência dos Municípios, fixa normas gerais de cooperação federativa nas ações administrativas decorrentes do exercício da competência comum relativas à proteção das paisagens naturais notáveis, à proteção do meio ambiente e ao combate da poluição em qualquer de suas formas.
RESOLUÇÃO CEPRAM Nº 4.579, DE 06 DE MARÇO DE 2018.	Altera a Resolução CEPRAM nº 4.327, 31 de outubro atividades de impacto local de competência dos cooperação administrativas decorrentes do exercício da competência comum relativas à proteção das paisagens naturais notáveis, à proteção do meio ambiente e ao combate da poluição em qualquer de suas formas, conforme previsto na Lei Complementar nº 140/2011, e dá outras providências.
Federal	Ementa
Lei complementar nº140/2011	Fixa normas, nos termos incisos III, VI e VII do caput e do parágrafo único do art. 23 da Constituição Federal, para a cooperação entre a União, os Estados, o Distrito Federal e os Municípios nas ações administrativas decorrentes do exercício da competência comum relativas à proteção das paisagens naturais notáveis, à proteção do meio ambiente, ao combate à poluição em qualquer de suas formas e à preservação das florestas, da fauna e da flora; e altera a Lei nº 6.938, de 31 de agosto de 1981.
Lei nº 12.651 de 25 de maio de 2012	Dispõe sobre a proteção da vegetação nativa; altera as Leis nº 6.938, de 31 de agosto de 1981, 9.393, de 19 de dezembro de 1996, e 11.428, de 22 de dezembro de 2006; revoga as Leis nº 4.771, de 15 de setembro de 1965, e 7.754, de 14 de abril de 1989, e a Medida Provisória nº 2.166-67, de 24 de agosto de 2001; e dá outras providências.

FONTE: SEMA/DELFA/2020.



ITABUNA
PREFEITURA
Pela cidade, por você.



Administração Pública

**ANUÁRIO
ESTATÍSTICO**
Base de Dados 2020

15. Administração Pública Municipal

15.1: Órgão da Administração, segundo estrutura administrativa, no Município de Itabuna, no Estado da Bahia – 2020.

Estrutura Administrativa	Órgãos/Entes Administrativos
Administração Centralizada	<ol style="list-style-type: none"> 1. Controladoria Geral do Município 2. Gabinete do Prefeito 3. Gabinete do Vice-Prefeito 4. Procuradoria Geral do Município 5. Secretaria da Fazenda e Planejamento 6. Secretaria de Administração 7. Secretaria de Assistência Social 9. Secretaria de Desenvolvimento Urbano 10. Secretaria de Educação 11. Secretaria de Governo 12. Secretaria de Saúde 13. Secretaria de Segurança, Transporte e Trânsito 14. Secretaria de Sustentabilidade Econômica e Meio Ambiente
Administração Descentralizada	<p>Fundações Municipais:</p> <ol style="list-style-type: none"> 1. Fundação de Atenção à Saúde de Itabuna – FASI; 2. Fundação Itabunense de Cultura e Cidadania – FICC; 3. Fundação Marimbeta – Sítios de Integração da Criança e do Adolescente. <p>Sociedades de Economia Mista:</p> <ol style="list-style-type: none"> 1. Empresa Municipal de Água e Saneamento S.A - EMASA.

FONTE: Lei Municipal nº 2.378, de 27 de janeiro de 2017.

15.2: Servidores da Administração Centralizada, por cargo, no Município de Itabuna, no Estado da Bahia – 2016-2020.

Continua

Seq.	Cargo	Servidores				
		2016	2017	2018	2019	2020
1	ADM. AD C QD POLI BRR	0	-	0	0	-
2	ADM. DE CAMPO	1	-	-	-	-
3	ADM. DE CPO E QD PE B	1	-	-	-	-
4	ADMINISTRADOR DE REDE	-	1	2	?	1
5	ADM. REGIONAL	1	-	0	0	-
6	ADMINISTRADOR	8	10	11	10	10
7	ADMINISTRADOR DE FEIRAS	1	-	0	-	-
8	ADVOGADO	12	7	7	2	5
9	AGENTE ADMINISTRATIVO	65	40	40	39	34
10	AGENTE COMUNITÁRIO	414	404	395	384	2
11	AGENTE DE COMBATE A ENDEMIAS	309	256	238	244	-
12	AGENTE DE FISCALIZAÇÃO	38	37	39	37	40
13	AGENTE DE INFRA-ESTRURA	66	61	61	59	61
14	AGENTE DE SERVIÇOS GERAIS	589	556	550	533	524
15	AGENTE DE TRÂNSITO	53	52	50	48	51
16	AGENTE DE TRIBUTOS	26	25	25	25	25
17	AGENTE SERV. DE SAÚDE	0	-	0	0	-
18	AJUDANTE DE CALCETEIRO	0	-	0	0	-
19	AJUDANTE DE ELETRICISTA	0	-	0	0	-

Capítulo 15 – Administração Pública Municipal

Continua

Seq.	Cargo	Servidores				
		2016	2017	2018	2019	2020
20	AJUDANTE DE AGRICULTURA	-	1	1	0	-
21	AJUDANTE DE PEDREIRO	9	-	0	0	-
22	ANALISTA ADMINISTRATIVO	97	79	76	77	70
23	ANALISTA DE PLANEJAMENTO E GESTÃO	-	5	10	23	26
24	ANALISTA DE PLANEJAMENTO FINANCEIRO	-	1	1	1	1
25	ANALISTA DE RECURSOS HUMANOS		3	4	2	3
26	ANALISTA DE SISTEMA/PROGRAMADOR	10	13	12	13	11
27	ANALISTA DE TRÁFEGO E TRÂNSITO	1	7	5	4	5
28	ANALISTA TÉCNICO EM PROJETOS SOCIAIS	-	2	2	-	-
29	ARQUITETO	5	4	4	4	7
30	ARQUIVISTA	-	-	12	10	10
31	ASSESSOR	137	88	75	103	109
32	ASSISTENTE ADJUNTO DE COMUNICAÇÃO SOCIAL	5	-	0	0	-
33	ASSISTENTE ADMINISTRATIVO	113	267	183	237	116
34	ASSISTENTE DE COMUNICAÇÃO SOCIAL	2	-	0	0	-
35	ASSISTENTE DE DESENVOLVIMENTO DE MÍDIA	3	-	0	0	-
36	ASSISTENTE DE INFRA-ESTRUTURA	18	19	19	18	19
37	ASSISTENTE DE JORNALISMO	2	-	0	0	-
38	ASSISTENTE DE SAÚDE PÚBLICA	56	53	51	49	1
39	ASSISTENTE SOCIAL	58	41	39	43	35
40	ASSISTENTE TÉCNICO FINANCEIRO	1	2	1	1	-
41	ATENDENTE	0	-	0	0	-
42	ATENDENTE DE ENFERMAGEM	0	-	0	0	-
43	AUDITOR CONTÁBIL	1	-	0	1	-
44	AUDITOR FAZENDÁRIO	1	-	0	1	1
45	AUDITOR FISCAL	3	4	3	4	4
46	AUX. ADMINISTRATIVO	10	187	0	158	86
47	AUX. ATIVIDADES EXTERNAS	0	-	0	0	-
48	AUX. CONSULTÓRIO DENTÁRIO	0	2	0	2	1
49	AUX. DE COZINHEIRO	2	1	0	0	-
50	AUX. DE ELETRICISTA	0	-	0	0	-
51	AUX. DE ENFERMAGEM	0	-	0	0	-
52	AUX. DE ESCRITÓRIO	0	-	0	0	-
53	AUX. DE IMPRENSA	0	-	0	0	-
54	AUX. DE MERENDA ESCOLAR	0	-	0	0	-
55	AUX. DE MERENDEIRA	10	-	0	0	-
56	AUX. DE PUERICULTURA	0	-	0	0	-
57	AUX. DE SECRETARIA	0	-	0	0	-
58	AUX. DE SERVIÇOS GERAIS	34	-	0	0	-
59	AUX. DESPORTIVO	-	-	-	-	1
60	AUXILIAR ADMINISTRATIVO	298	187-	176	158	-

Capítulo 15 – Administração Pública Municipal

Continua

Seq.	Cargo	Servidores				
		2016	2017	2018	2019	2020
61	AUXILIAR DE COZINHA	11	29	18	20	13
62	AUXILIAR DE ESTOQUE	3	26	10	8	7
63	AUXILIAR DE INFRAESTRUTURA	457	177	164	159	168
64	AUXILIAR DE SAÚDE BUCAL	0	-	4	-	-
65	AUXILIAR DE SAÚDE PÚBLICA	44	43	40	-	2
66	AUXILIAR OPERACIONAL DE TERRAPLANAGEM	1	-	0	1	-
67	BIÓLOGO	0	-	1	1	-
68	BIOMÉDICO	3	3	3	13	-
69	BORRACHEIRO	1	1	0	0	-
70	CABO DE TURMA	0	-	0	0	-
71	CALCETEIRO	4	13	5	9	5
72	CARPINTEIRO	3	12	4	3	-
73	CHAPISTA	2	-	0	0	-
74	CHEFE ADJUNTO DA DIVISÃO	14	-	0	0	1
75	CHEFE DA DIVISÃO	93	43	37	39	35
76	CHEFE DE CERIMONIAL	1	1	1	1	1
77	CHEFE DE GABINETE	22	11	10	11	13
78	CHEFE DE GABINETE DO PREFEITO	1	-	0	0	-
79	CHEFE DE GABINETE DO VICE PREFEITO	0	-	0	0	-
80	CHEFE DO SETOR DE APOIO ADMINISTRATIVO	1	-	0	0	-
81	CHEFE DO SETOR DE ORGANIZAÇÃO ESCOLAR	0	-	0	0	-
82	CHEFE SETOR AP. ADMINISTRATIVO	0	-	0	0	-
83	CHEFE TECNICO OPERACIONAL	-	-	-	-	1
84	COMANDANTE DA GUA. E DO EXER. DO PODER DE POLÍCIA	-	1	0	2	1
85	COMANDANTE DA POLÍCIA ADMINISTRATIVA	1	1	1	0	-
86	CONDUTOR SOCORRISTA	-	19	19	23	-
87	CONFERENTE	-	6	20	13	19
88	CONSELHEIRO TUTELAR	17	11	10	10	11
89	CONTÍNUO	0	-	0	0	-
90	CONTROLADOR ADJUNTO	-	1	1	1	2
91	CONTROLADOR GERAL DO MUNICÍPIO	1	1	1	1	1
92	COORD. DO CENTRO DE REF. ASSISTÊNCIA SOCIAL – CRAS	-	4	3	1	3
93	COORD. AD DE DEFESA CIVIL DO MUNICÍPIO DE ITABUNA	1	-	0	1	-
94	COORD DA DIV DE CONT DO PROG BOLSA FAMILIA FEDERAL	-	-	1	1	1
95	COORD. DA DIV. DE MELHORIA HABITACIONAL	-	1	1	1	1
96	COORD. DA DIV. DE VIGILÂNCIA SÓCIO ASSISTENCIAL	-	1	1	0	1
97	COORD. DA DIVISÃO PARA A JUVENTUDE	-	1	1	1	1
98	COORD. DO CENTRO DE REF. ESPECIAL PARA POP EM SITUAÇÃO DE RUA	-	1	1	0	1
99	COORD. DO CENTRO DE REF.DE ATENDIMENTO À MULHER	-	1	1	1	1
100	COORD. DO SERV. DE ACOLHIMENTO PARA ADOLESCENTES	-	1	1	1	1

Capítulo 15 – Administração Pública Municipal

Continua

Seq.	Cargo	Servidores				
		2016	2017	2018	2019	2020
101	COORDENADOR	19	3	4	3	1
102	COORDENADOR DA EQUIPE ESPEC. EM ABORDAGEM SOCIAL	-	1	1	1	-
103	COORDENADOR DE DEFESA CIVIL	1	1	1	1	1
104	COORDENADOR DO PROGRAMA "AABB COMUNIDADE"	-	1	1	1	1
105	COORDENADOR DO PROGRAMA "ACOLHER"	-	1	1	1	1
106	COORDENADOR DO PROGRAMA "GRAPI CIDADÃO"	-	1	1	1	1
107	COORDENADOR DO SERV. DE CONVIVÊNCIA E FORTALECIMENTO DE VÍNCULOS	-	1	1	1	1
108	COORDENADOR DE CONTROLE INTERNO	-	-	-	-	1
109	COORDENADOR DA DIVISÃO DE EDU AMBI E PRA SUST	-	-	-	-	1
110	COORDENADOR DA DIVISÃO DE DESENV E SUP	-	-	-	-	1
111	COORDENADOR DA DIVISÃO DE GEOPROCES	-	-	-	-	1
112	COORDENADOR DA DIVISÃO DE PLANE SEG E CO DE R	-	-	-	-	1
113	COORDENADOR DE DIVISÃO DAS FÉRIAS DO PROD	-	-	-	-	1
114	COORDENADOR DO DEPARTAMENTO DE ASSIS JUDIC	-	-	-	-	1
115	COORDENADOR DO DEPARTAMENTO DE PRO E PROM DESP	-	-	-	-	1
116	COORDENADOR DO DEPARTAMENTO MUNI DE PR AO COM	-	-	-	-	1
117	COORDENADOR MUNICIPAL DE POLITICAS SOBRE DROGAS	-	-	-	-	1
118	CORREGEDOR GERAL DA GUARDA	1	1	1	1	1
119	CORREGEDOR MUNICIPAL	1	1	1	1	1
120	COZINHEIRO	4	13	12	11	6
121	CUIDADOR	10	13	14	21	15
122	DEFENSOR CHEFE DA DEFENSORIA PÚBLICA MUNICIPAL	1	-	0	0	-
123	DEFENSOR PÚBLICO MUNICIPAL	1	-	0	0	-
124	DESENHISTA	0	2	2	1	-
125	DIGITADOR	2	12	15	21	9
126	DIGITALIZADOR	-	13	18	25	16
127	DIR DE ASSISTENCIA JUD GRATUITA MUNICIPAL	-	-	-	-	1
128	DIR DEPTO DE ACOMP DE GEST CONV EXEC E PREST CONTA	-	-	-	-	1
129	DIR DO DEP DE CONTROLE OPERACIONAL DE TRANSPORTES	-	-	-	-	2
130	DIR. DE LICENCIAMENTO E FISCALIZAÇÃO AMBIENTAL	-	1	1	1	1
131	DIR. DEPT. ACOM. DE GESTÃO DE SERV. INSP. MUNICIPAL	1	1	0	0	1
132	DIR. DO DEPT. MUNIC. DO PROG. DE PROT. E DEFESA AO CONSUMIDOR-PROCON	1	1	1	1	1
133	DIRETOR ADJUNTO	15	9	6	8	6
134	DIRETOR ADMINISTRATIVO	0	-	0	0	-
135	DIRETOR ADMINISTRATIVO E FINANCEIRO	-	-	1	0	-
136	DIRETOR CLASSE A	0	-	0	0	-
137	DIRETOR CLASSE B	3	-	0	0	-
138	DIRETOR CLASSE C	0	-	0	0	-
139	DIRETOR DO ALMOXARIFADO CENTRAL	-	-	1	1	1
140	DIRETOR DO DEPARTAMENTO	56	42	39	35	31

Capítulo 15 – Administração Pública Municipal

Continua

Seq.	Cargo	Servidores				
		2016	2017	2018	2019	2020
141	DIRETOR DO DEPARTAMENTO DE ACOMPANHAMENTO DE GESTÃO	1	1	0	0	-
142	DIRETOR DO DEPARTAMENTO DE INFRAESTRUTURA	1	3	0	1	-
143	DIRETOR DO DEPARTAMENTO DE LIMPEZA PÚBLICA	-	-	-	-	1
144	DIRETOR DO DEPARTAMENTO DE ADM PATRIMONIAL	-	-	-	-	1
145	DIRETOR DO DEPARTAMENTO DE APOIO A GESTÃO SUAS	-	-	-	-	1
146	DIRETOR DO NÚCLEO DE PLANEJAMENTO INFORMAÇÃO E GESTÃO	1	1	1	1	-
147	ECONOMISTA	5	4	4	4	5
148	EDUCADOR	0	-	0	0	-
149	EDUCADOR COMUNITÁRIO	-	3	3	3	-
150	EDUCADOR FÍSICO	8	6	5	5	1
151	EDUCADOR SOCIAL	26	-	0	0	-
152	ELETRICISTA	8	1	1	2	2
153	ELETRICISTA DE AUTOS	1	-	0	0	-
154	ELETRICISTA DE LINHA DE ALTA TENSÃO	-	8	5	7	-
155	ELETRICISTA LINHA VIVA	0	-	0	1	-
156	ELETROMECHANICO	1	1	0	0	-
157	ENC. ADJUNTO ELETRICISTA LINHA VIVA	1	3	2	0	-
158	ENC. DE ENCANADOR	0	-	0	0	-
159	ENC. DE EQUIPAMENTO	0	-	0	0	-
160	ENC. TERRAPLANAGEM	0	-	0	0	-
161	ENCANADOR	0	1	0	0	-
162	ENCARREGADO	0	-	0	0	-
163	ENCARREGADO ADJUNTO DE OBRAS E SERVIÇOS	0	5	16	21	35
164	ENCARREGADO DA USINA ASFÁLTICA	0	-	0	0	-
165	ENCARREGADO DE CALÇAMENTO	0	-	0	0	-
166	ENCARREGADO DE CAMPO	1	24	7	13	8
167	ENCARREGADO DE ESTOQUE	-	1	1	0	1
168	ENCARREGADO DE MANUTENÇÃO DE FROTAS	1	-	0	0	-
169	ENCARREGADO DE MECÂNICA DE MÁQUINAS PESADAS	1	1	0	0	-
170	ENCARREGADO DE PLAN. DE OBRAS	-	-	4	-	2
171	ENCARREGADO DE QUALIDADE DOS SERV PUBLICOS	-	-	2	-	-
172	ENCARREGADO DE OBRAS E SERVIÇOS	-	30	29	140	125
173	ENCARREGADO DE SERVICOS DE DIGITALIZACAO	-	-	3	8	8
174	ENCARREGADO DE TOPOGRAFIA	0	1	1	-	-
175	ENCARREGADO DE TRÂNSITO	-	4	1	1	1
176	ENCARREGADO GERAL DA OFICINA	1	-	0	-	-
177	ENCARREGADO GERAL DE MANUTENCAO	-	-	6	36	28
178	ENCARREGADO GERAL DE OBRAS E SERVIÇOS	3	-	1	1	1
179	ENFERMEIRO	182	119	137	177	-
180	ENGENHEIRO	2	-	0	0	-
181	ENGENHEIRO AGRÔNOMO	2	1	1	1	-
182	ENGENHEIRO AMBIENTAL	-	-	1	-	1

Capítulo 15 – Administração Pública Municipal

Continua

Seq.	Cargo	Servidores				
		2016	2017	2018	2019	2020
183	ENGENHEIRO CIVIL	4	4	7	5	10
184	ENGENHEIRO EM SEGURANÇA DO TRABALHO	-	1	1	1	1
185	ENGENHEIRO FLORESTAL	0	-	0	-	-
186	ESCRITURÁRIO	0	-	0	0	-
187	ESTETICISTA	2	1	0	0	-
188	ESTOFADOR	-	4	4	2	1
189	ESTOQUISTA PLENO	0	10	3	2	2
190	FACILITADOR DA JUSTIÇA RESTAURATIVA	-	-	4	3	3
191	FACILITADOR DE OFICINA	4	4	4	4	-
192	FARMACÊUTICO	13	10	11	13	-
193	FISCAL ADMINISTRATIVO 02544	1	1	0	0	-
194	FISCAL AMBIENTAL	1	-	0	0	-
195	FISCAL DE ACOMPANHAMENTO CONTRA VETOR DA DENGUE	0	-	0	0	-
196	FISCAL DE BALANÇA	1	-	0	0	-
197	FISCAL DE EQUIPE DE MONITORAMENTO DE ZONA AZUL	-	-	-	-	5
198	FISCAL DE LIMPEZA PÚBLICA	5	-	0	0	-
199	FISCAL DE MEDIÇÃO	-	1	2	4	3
200	FISCAL DE OBRAS	2	-	0	0	-
201	FISCAL DE PARQUES E JARDINS	1	-	0	0	-
202	FISCAL DE TRIBUTOS	2	2	2	1	-
203	FISCAL DO ATERRO SANITÁRIO	1	-	0	0	-
204	FISCAL LIMPEZA PUBLICA	0	-	0	0	-
205	FISCAL SANITARISTA	1	-	0	0	-
206	FISCAL TRANSPORTE COLETIVO	0	-	0	0	-
207	FISIOTERAPEUTA	16	21	19	27	-
208	FISIOTERAPEUTA INFANTIL	-	1	1	2	-
209	FONOAUDIÓLOGO	6	7	8	8	1
210	GARÇOM	0	-	0	0	-
211	GARI	0	-	0	0	-
212	GEÓGRAFO	-	1	1	0	-
213	GERENTE ADMINISTRATIVO DE ESTACIONAMENTO ROTATIVO	-	-	-	-	1
214	GERENTE TECNICO PEDAGOGICO DE EDU PARA SAUDE ESC	-	-	-	-	1
215	GERENTE DO PROGRAMA GRAPIUNA CIDADÃO - CREAS	-	-	-	-	1
216	GERENTE DA DIVISÃO DE PLANTÃO SOCIAL	-	-	-	-	1
217	GERENTE DE PROJETOS	2	2	2	0	-
218	GUARDA CIVIL MUNICIPAL	213	193	189	198	204
219	IMPRIMADOR	2	-	0	0	-
220	INATIVOS	0	26	23	18	18
221	INSPECTOR DA GUARDA MUNICIPAL	16	14	15	-	-
222	INSPECTOR VETORIAL DA DENGUE	0	-	0	-	-
223	INSTRUTOR	1	-	2	2	2
224	INSTRUTOR DE ARTESANATO	1	-	0	1	-

Capítulo 15 – Administração Pública Municipal

Continua

Seq.	Cargo	Servidores				
		2016	2017	2018	2019	2020
225	INSTRUTOR DE CAPOEIRA	-	-	1	3	-
226	INSTRUTOR DE INFORMÁTICA	3	4	3	5	-
227	INSTRUTOR DE MÚSICA	1	3	3	5	-
228	JORNALISTA	2	4	4	4	3
229	LUBRIFICADOR	0	-	0	0	-
230	MAGAREFE	0	-	0	0	-
231	MARCENEIRO	1	1	1	-	-
232	MASSOTERAPEUTA	1	-	0	-	-
233	MECÂNICO	0	-	0	-	-
234	MECÂNICO DE MÁQUINAS PESADAS	1	-	0	-	-
235	MÉDICO	188	140	156	195	3
236	MÉDICO VETERINÁRIO	4	3	3	3	-
237	MERENDEIRA	32	-	0	-	-
238	MESTRE DE OBRAS	1	-	0	-	-
239	MOLEIRO	0	-	0	-	-
240	MONITOR	0	-	0	-	-
241	MONITOR DE AÇÕES E CAMPANHA	2	-	0	-	-
242	MONITOR DE CRECHE	1	1	1	1	1
243	MONITOR DE ESPORTE E LAZER	-	6	7	5	1
244	MONITOR DE ESTACIONAMENTO ROTATIVO	-	-	-	-	61
245	MOTOCICLISTA	0	-	0	1	4
246	MOTORISTA	15	10	12	15	5
247	MOTORISTA CNH C	52	39	39	39	51
248	MOTORISTA CNH D	31	20	21	22	28
249	NUTRICIONISTA	20	18	19	21	6
250	OFFICE BOY	-	-	1	-	-
251	ODONTÓLOGO	48	48	47	44	-
252	ODONTOLOGO AUDITOR	-	-	1	2	-
253	OFICIAL DE GABINETE	4	5	5	6	6
254	OPERADOR DE CAIXA	2	-	0	-	-
255	OPERADOR DE CALDEIRAS	0	-	0	-	-
256	OPERADOR DE COMPUTADOR	0	-	0	-	-
257	OPERADOR DE ESCAVADEIRA HIDRÁULICA	1	-	0	-	-
258	OPERADOR DE MÁQUINA	2	3	3	-	2
259	OPERADOR DE MOTO PODA	2	2	2	2	-
260	OPERADOR DE MOTONIVELADORA (PATROL)	1	-	0	-	-
261	OPERADOR DE PÁ CARREGADEIRA	2	3	1	1	-
262	OPERADOR DE RÁDIO	8	4	4	-	-
263	OPERADOR DE RETRO ESCAVADEIRA	3	-	0	-	-
264	OPERADOR DE ROÇADEIRA	10	-	0	-	-
265	OPERADOR DE ROLO COMPRESSOR	1	-	0	-	-
266	OPERADOR DE TRATOR DE ESTEIRAS	1	-	0	-	-

Capítulo 15 – Administração Pública Municipal

Continua

Seq.	Cargo	Servidores				
		2016	2017	2018	2019	2020
267	ORIENTADOR DE OFICINAS	2	1	1	1	-
268	ORIENTADOR PROFISSIONAL	3	2	3	3	-
269	ORIENTADOR SOCIAL	19	38	36	43	23
270	OUVIDOR GERAL DA GUARDA MUNICIPAL	1	1	1	1	1
271	OUVIDOR GERAL DO MUNICÍPIO	1	1	1	-	1
272	PEDAGOGO	2	-	0	-	-
273	PEDREIRO	41	1	1	1	1
274	PENSIONISTA	0	70	63	43	52
275	PINTOR	8	-	0	-	-
276	PORTEIRO	29	2	3	12	12
277	PREFEITO MUNICIPAL	1	1	1	1	1
278	PROCURADOR ADMINISTRATIVO	2	2	2	1	2
279	PROCURADOR AMBIENTAL	1	1	1	2	2
280	PROCURADOR CIVIL	3	3	3	3	3
281	PROCURADOR GERAL DO MUNICÍPIO	2	1	1	1	1
282	PROCURADOR JURÍDICO	-	1	0	-	-
283	PROCURADOR TRABALHISTA	2	2	1	4	5
284	PROCURADOR TRIBUTÁRIO	1	1	0	-	1
285	PROF. CL- NV-I	0	-	0	-	-
286	PROF. CL-A	281	156	126	76	58
287	PROF. CL-B	720	690	708	722	766
288	PROF. CL-C	383	269	219	124	110
289	PROF. CL-D	194	200	219	289	325
290	PROF. CORTE COSTURA	0	1	1	1	-
291	PROF. DE ARTESANATO	0	1	1	1	-
292	PROF. DE BORDADO	0	-	0	-	-
293	PROF. DE CROCHE	0	-	0	-	-
294	PROF. DE ESTÉTICA	-	3	3	1	-
295	PROF. DE MANICURE	0	1	1	1	-
296	PROF. DE OFICIO	0	-	0	-	-
297	PROF. ED. INF. E FUND I	3	-	0	-	-
298	PROF. ENSINO FUND. II	5	-	0	-	-
299	PROF. INATIVO CL-A	-	34	28	28	26
300	PROF. INATIVO CL-B	-	5	8	4	4
301	PROF. INATIVO CL-C	-	3	3	3	3
302	PROF. INATIVO CL-D	-	2	15	2	2
303	PROF. INATIVO CL-E	-	1	1	1	1
304	PROF. PINTURA	0	1	1	1	-
305	PROF. TRICÔ	0	-	0	-	-
306	PROFESSOR	7	91	24	74	73
307	PROFESSOR CABELEIREIRO	-	3	2	2	-
308	PROFESSOR CABELEIREIRO	2	-	2	-	-

Capítulo 15 – Administração Pública Municipal

Continua

Seq.	Cargo	Servidores				
		2016	2017	2018	2019	2020
309	PROFESSOR DE ARTES	19	17	19	15	18
310	PROFESSOR DE CAMPO	0	-	0	-	-
311	PROFESSOR DE CAPOEIRA	1	-	0	-	-
312	PROFESSOR DE CULINÁRIA	1	-	0	-	-
313	PROFESSOR DE EDUCAÇÃO FÍSICA	3	5	5	5	10
314	PROFESSOR DE ENSINO FUNDAMENTAL	0	-	0	-	-
315	PROFESSOR DE GEOGRAFIA	1	-	0	1	1
316	PROFESSOR DE HISTÓRIA	1	-	0	1	1
317	PROFESSOR DE LETRAS	3	-	5	13	13
318	PROFESSOR DE MATEMÁTICA	2	1	11	13	14
319	PROFESSOR DE VIOLÃO	0	-	0	-	-
320	PROFESSOR EDUCAÇÃO INFANTIL	20	-	0	1	1
321	PROFESSOR LEIGO	7	6	6	6	5
322	PROFESSOR NÃO ENQUADRADO COM NÍVEL SUPERIOR	1	1	1	-	1
323	PROFESSOR NÍVEL II	0	-	0	-	-
324	PROFESSORA DE DANÇA	2	-	0	-	-
325	PROGRAMADOR	0	-	0	-	-
326	PROGRAMADOR DOS SISTEMAS DE SAÚDE	0	-	0	-	-
327	PSICÓLOGO	46	41	45	34	24
328	PSICOPEDAGOGO	1	2	1	1	-
329	RASTELEIRO	13	-	10	17	-
330	RASTELETEIRO	8	18	0	-	1
331	RECEPCIONISTA	3	26	29	31	-
332	ROÇADOR	7	7	7	7	7
333	SEC EXEC DO CONSELHO MUN DOS DIR PA CRIAN E DO ADO	-	-	-	-	1
334	SECRETÁRIA	0	-	0	-	-
335	SECRETÁRIA EXECUTIVA DO CONSELHO MUNICIPAL DE EDUCAÇÃO	0	1	1	1	1
336	SECRETÁRIO EXECU DO FORUM MUNI DE EDUC	-	-	-	-	1
337	SECRETÁRIO DA FAZENDA MUNICIPAL	-	1	1	1	1
338	SECRETÁRIO DE ADMINISTRAÇÃO	-	1	1	1	2
339	SECRETÁRIO DE AGRICULTURA E MEIO AMBIENTE	1	-	0	0	-
340	SECRETÁRIO DE ASSISTÊNCIA SOCIAL	-	1	1	1	1
341	SECRETARIO DE ASSUNTOS GOVERNAMENTAIS E COMUNICACA	-	-	1	1	1
342	SECRETÁRIO DE COMUNICAÇÃO	0	-	0	0	-
343	SECRETÁRIO DE DESENVOLVIMENTO URBANO	-	1	1	1	2
344	SECRETÁRIO DE EDUCAÇÃO	-	1	1	1	1
345	SECRETÁRIO DE GOVERNO	-	1	0	0	-
346	SECRETARIO DE INDUSTRIA, COMERCIO E TURISMO	-	-	1	1	1
347	SECRETÁRIO DE SAÚDE	-	1	1	1	-
348	SECRETÁRIO DE SUSTENTABILIDADE ECONÔMICA E MEIO AMBIENTE	-	1	0	0	-
349	SECRETARIO DE TRANSPORTE E TRANSITO	-	-	1	1	3
350	SECRETÁRIO ESCOLAR	0	-	41	30	30

Capítulo 15 – Administração Pública Municipal

Continua

Seq.	Cargo	Servidores				
		2016	2017	2018	2019	2020
351	SECRETÁRIO ESCOLAR NÍVEL – III	1	1	1	1	1
352	SECRETÁRIO MUNICIPAL DE SEGURANÇA, TRANSPORTE E TRÂNSITO	-	1	0	1	-
353	SERRALHEIRO	-	4	2	0	-
354	SERVENTE	22	208	161	273	175
355	SERVIÇOS GERAIS	-	-	-	-	7
356	SOLDADOR	0	-	0	0	-
357	SUBCHEFE DE GABINETE	-	1	2	2	2
358	SUBCOMANDANTE DA GUARDA	-	-	-	-	1
359	SUBCOMANDANTE DA POLÍCIA ADMINISTRATIVA	0	1	1	0	-
360	SUBDIRETOR DO DEP. DE TRANSPORTE	-	2	1	0	2
361	SUBPROCURADOR GERAL ADMINISTRATIVO	2	1	1	1	1
362	SUBPROCURADOR GERAL CONTENCIOSO	2	1	1	1	1
363	SUBPROCURADOR JURÍDICO	0	-	0	0	-
364	SUBSECRETÁRIO DE SEGURANÇA	-	1	0	1	3
365	SUPERINTENDENTE DA ARSEPI	-	-	0	0	-
366	SUPERVISOR	3	1	1	2	1
367	SUPERVISOR DE ÁREA	0	-	0	0	-
368	SUPERVISOR DE EDUCADOR	1	-	0	0	-
369	SUPERVISOR DE FEIRAS	1	-	0	0	-
370	SUPERVISOR DE LIMPEZA PÚBLICA	2	-	0	0	-
371	SECRETARIO DE TRANSPORTE E TRANSITO	-	-	1	0	-
372	SUPERVISOR DE SERVICOS DE DIGITALIZACAO	-	-	3	7	12
373	SUPERVISOR DE OBRAS	1	1	1	1	1
374	SUPERVISOR DO DEPARTAMENTO DE TRIBUTOS	-	-	-	-	1
375	SUPERVISOR DO CONTROLE INTERNO	-	-	-	-	1
376	SUPERVISOR DO SETOR DE PRODUÇÃO DE MULTIMÍDIA E RECURSOS	1	-	0	0	-
377	SUPERVISOR GERAL DE ENDEMIAS	0	-	0	0	-
378	SUPERVISOR PAVIMENTAÇÃO ASFÁLTICA	0	-	0	0	-
379	SUPERVISOR VETORIAL DA DENGUE	0	-	0	0	-
380	TAQUÍGRAFO	-	2	0	0	-
381	TÉC. ADMINISTRATIVO 02521	0	178	192	479	437
382	TÉC. DESENVOLVIMENTO ORGANIZACIONAL	-	3	12	9	12
383	TÉC. EM AGRIMENSURA	1	1	1	1	1
384	TÉC. EM ELETROTÉCNICA	0	-	1	0	-
385	TÉC. EM EXPLORAÇÃO AGRÍCOLA	3	-	0	0	-
386	TÉCNICO AGRÍCOLA	5	4	4	4	3
387	TÉCNICO AUXILIAR DE REGULAÇÃO MÉDICA (TARM)	6	-	0	0	-
388	TÉCNICO DE ATLETISMO	3	3	3	3	3
389	TÉCNICO DE AUDITORIA	-	6	11	5	9
390	TÉCNICO DE CONTABILIDADE	1	-	0	0	-
391	TÉCNICO ELETROMECHANICO	-	-	-	-	1
392	TÉCNICO DE ENFERMAGEM	160	92	112	117	-

Conclusão

Seq.	Cargo	Servidores				
		2016	2017	2018	2019	2020
393	TECNICO DE ENFERMAGEM NO TRABALHO	-	-	1	1	1
394	TÉCNICO DE REFERÊNCIA	-	1	1	0	-
395	TÉCNICO DE SAÚDE PÚBLICA	55	54	52	48	-
396	TECNICO EM DOCUMENTACAO	-	-	7	7	8
397	TÉCNICO EM FARMÁCIA	0	4	10	10	-
398	TÉCNICO EM HIGIENE DENTAL	0	-	0	0	-
399	TÉCNICO EM INFORMÁTICA	18	17	17	15	13
400	TÉCNICO EM LABORATÓRIO	1	1	0	3	-
401	TÉCNICO EM RADIOLOGIA	3	3	10	8	-
402	TÉCNICO EM SEGURANÇA DO TRABALHO	-	2	2	3	3
403	TELEFONISTA	0	-	0	0	-
404	TERAPEUTA OCUPACIONAL	5	4	4	3	-
405	TRADUTOR E INTERPRETE DE LIBRAS	6	8	4	5	5
406	TUTOR EDUCACIONAL	-	-	-	-	1
407	VETERINÁRIO	0	-	0	0	-
408	VICE-DIRETOR CLASSE A	0	-	0	0	-
409	VICE-DIRETOR CLASSE B	3	-	0	0	-
410	VICE-DIRETOR CLASSE C	0	-	0	0	-
411	VICE-DIRETOR CLASSE D	0	-	0	0	-
412	VICE-DIRETOR CLASSE NÍVEL III	0	-	0	0	-
413	VICE-PREFEITO MUNICIPAL	-	1	1	1	-
414	VIGILANTE	1	9	10	10	1
415	VISITADOR	-	5	5	5	-
416	ZELADOR	0	-	0	0	-

FONTE: Departamento de Recursos Humanos/Secretaria Municipal de Administração/PMI, 2020.

NOTA: Nomenclatura de responsabilidade da fonte.

15.3: Servidores afastados dos órgãos da Administração Centralizada, no Município de Itabuna, no Estado da Bahia – 2018-2020.

Motivo	2018	2019	2020
Demitido	1.229	-	1.301
Falecido	27	-	20
Cedido a Outro Órgão	5	-	11
Aposentado por Invalidez	0	-	1
Exoneração	9	-	41
Aposentado	46	-	6
Total	1.316	-	1.380

FONTE: Departamento de Recursos Humanos/Secretaria Municipal de Administração/PMI, 2020.

NOTA: Tipo de afastamento conforme nomenclatura do sistema.

Capítulo 15 – Administração Pública Municipal

15.4: Servidores admitidos pela Administração Centralizada, segundo regime, no Município de Itabuna, no Estado da Bahia – 2016-2020.

Regime	2016	2017	2018	2019	2020
Agente Político	6	10	-	3	-
Comissionado	106	211	-	54	65
Efetivo*	368	131	-	4	5
Pensionista	-	4	-	-	-
Temporário/CONTRATO DETERMINADO	310	798	-	393	448
Efetivo/Comissionado	-	-	-
Eleito	-	10	10
Inativo	-	-	-
Total	790	1154	-	464	528

FONTE: Departamento de Recursos Humanos/Secretaria Municipal de Administração/PMI, 2020.

15.5: Quantidade de servidores beneficiados pelo **salário maternidade**, segundo órgão da Administração Centralizada, no Município de Itabuna, no Estado da Bahia – 2016-2020.

Continua

Secretarias	2016	2017	2018	2019	2020
1. Secretaria de Administração	20	9	11	5	5
2. Secretaria de Sustentabilidade Econômica e Meio Ambiente	8	-	0	1	4
3. Secretaria de Assistência Social	8	7	7	4	2
4. Controladoria Geral do Município	-	-	0	0	0
5. Secretaria de Desenvolvimento Urbano	11	5	3	0	0
6. Secretaria de Educação	54	21	34	19	21
7. Secretaria de Esporte e Recreação	-	1	0	4	0
8. Secretaria da Fazenda e Planejamento	5	2	2	0	1
9. Gabinete do Prefeito	-	0	-	1	0
10. Gabinete do Vice-prefeito	-	-	0	-	0
11. Governo	-	-	0	-	0
12. Procuradoria Geral	0	-	2	1	1
13. Secretaria de Saúde	140	35	42	32	-
14. Secretaria de Segurança, Transporte e Trânsito - SESTRAN	4	-	0	0	0
Total		250	81	102	34

FONTE: Departamento de Recursos Humanos/Secretaria Municipal de Administração/PMI, 2020.

15.6: Distribuição de servidores, por faixa etária e sexo, da Administração Centralizada Municipal, no Município de Itabuna, no Estado da Bahia – 2017-2020.

Faixa Etária	2017			2018			2019			2020		
	Mas	Fem	Total	Fem	Total	Total	Mas	Fem	Total	Mas	Fem	Total
18 a 23 anos	66	63	129	64	45	109	76	46	122	65	64	129
24 a 29 anos	162	186	348	122	146	268	135	117	252	158	136	294
30 a 35 anos	302	469	771	304	404	708	306	420	726	234	209	443
36 a 41 anos	368	683	1051	353	718	1071	359	729	1088	278	416	694
42 a 47 anos	281	693	974	286	709	995	307	701	1008	257	483	740
48 a 53 anos	263	638	901	261	646	907	276	652	928	243	551	794
54 a 59 anos	222	484	706	239	541	780	237	541	778	218	489	707
60 a 65 anos	137	278	415	143	308	451	144	295	439	148	283	431
66 a 71 anos	71	106	177	90	149	239	90	137	227	79	160	231
72 a 77 anos	26	30	56	29	32	61	27	27	54	27	37	64
78 a 83 anos	17	31	48	19	21	40	16	21	37	9	24	33
Mais de 84 anos	16	45	61	14	44	58	10	29	39	14	46	60
Sem Informação	16	16	32	28	3	31	-	-	-	-	-	-
Total	1.947	3.722	5.669	1.952	3.766	5.718	1.983	3.715	5.698	1.726	2.898	4.624

FONTE: Departamento de Recursos Humanos/Secretaria Municipal de Administração/PMI, 2020.

Capítulo 15 – Administração Pública Municipal

15.7: Distribuição de servidores, por Secretaria e gênero da Administração Centralizada Municipal, no Município de Itabuna, no Estado da Bahia – 2016-2020.

Secretarias	2016		2017		2018		2019		2020	
	Masc.	Fem.	Masc.	Fem.	Masc.	Fem.	Masc.	Fem.	Masc.	Fem.
Secretaria de Administração	150	159	599	526	581	491	447	433	680	694
Secretaria de Agricultura e Meio Ambiente	8	2	21	12	19	9	20	9	7	7
Secretaria de Assistência Social	20	77	70	252	82	265	84	264	82	188
Assuntos Governamentais e Comunicação Social	3	3	-	-	4	7	4	6	7	2
Controladoria Geral do Município	3	1	-	-	7	5	7	6	3	4
Secretaria de Desenvolvimento Urbano	141	10	250	39	186	29	212	27	170	37
Secretaria de Educação e Cultura	78	69	327	1772	275	1.679	44	588	326	1724
Secretaria de Esporte e Recreação	4	1	13	6	5	10	8	5	-	-
Secretaria da Fazenda e Planejamento	6	1	51	47	34	42	36	49	37	46
Gabinete do Prefeito					8	20	12	17	13	19
Gabinete do Vice-Prefeito	-	1	2	2	3	2	3	2	3	3
Governo	12	3	26	12	13	4	10	2	23	14
Secretaria de S. E. e Meio Ambiente	6	3	21	7	1	0	21	19	55	30
Procuradoria Geral	11	7	17	25	19	25	18	25	20	22
Secretaria de Saúde	1	0	537	1.095	553	1.118	583	1193	-	-
Secretaria de Transporte e Trânsito	14	1	81	18	69	18	220	83	275	132
TOTAL:	465	349	2.023	3.826	1.859	3.724	1.729	2.728	1.701	2.922

FONTE: Departamento de Recursos Humanos/Secretaria Municipal de Administração/PMI, 2020.

15.8: Valoração (R\$) do patrimônio imobiliário, da Administração Pública Municipal, classificado por tipo, no Município de Itabuna, no Estado da Bahia – 2018-2020.

Tipo de Imóvel	2018	2019	2020
1. Terrenos	1.916.887,95	-	-
2. Edificações	10.552.094,83	-	-
3. Outros bens imóveis	5.960.542,41	-	-
4. Bens imóveis em andamento	60.097.660,87	-	-
5. Instalações	571.212,58	-	-
Total	79.098.398,64	-	-

FONTE: Departamento de Contabilidade/SEFAZ/PMI, 2020.

(1) Tabela alterada devido a repetição de valores.

15.9: Valoração (R\$) do patrimônio mobiliário, da Administração Pública Municipal, classificado por tipo, no Município de Itabuna, no Estado da Bahia – 2018-2020.

Tipo de Móvel	2018	2019	2020
1. Veículos	6.620.598,72	-	-
2. Máquinas e Equipamentos	9.814.485,42	-	-
3. Móveis e Utensílios	27.218.638,72	-	-
4. Bens de Informática	2.304.139,01	-	-
5. Semoventes	323,45	-	-
6. Equipamentos de Processamento de Dados	-	-	-
7. Equipamentos de Tecnologia da Informação	-	-	-
8. Veículos em Geral	-	-	-
9. Outros Bens Móveis	-	-	-
Total	45.958.185,32	-	-

FONTE: Departamento de Contabilidade/SEFAZ/PMI, 2020.

(1) Tabela alterada devido a repetição de valores.

15.10: Evolução do número de veículos da frota oficial, registrados por modalidade de veículo, na Administração Pública Municipal de Itabuna, no Estado da Bahia – 2016-2020.

Tipo de Veículo	2016	2017	2018	2019	2020
Automóveis	67	68	48	47	-
Camionetes	33	33	19	30	-
Caminhões	11	11	10	10	-
Ônibus	7	7	6	06	-
Micro-ônibus	-	-	-	-	-
Motos	33	47	41	43	-
Máquinas	16	16	15	15	-
Total	167	182	139	151	-

FONTE: Departamento de Patrimônio/Secretaria Municipal de Administração de Itabuna/PMI, 2020.

15.11: Distribuição da Frota Oficial, por órgãos da Administração Centralizada Municipal, em Itabuna, no Estado da Bahia – 2018-2020.

	Secretaria/Órgão	Automóveis	Pick up	Caminhões	Ônibus	Motos	Máquinas
2018	Administração	6	2	-	1	7	-
	Educação	1	2	-	3	-	-
	Assistência Social	10	4	-	2	-	-
	Desenvolvimento Urbano	1	3	9	-	5	15
	Secretaria de Comunicação	1	-	-	-	-	-
	SETTRAN	8	1	-	-	20	-
	Fazenda	1	-	-	-	1	-
	Saúde	19	7	-	-	8	-
	Agricultura	-	-	1	-	-	-
	Gabinete do Prefeito	1	-	-	-	-	-
Total		48	19	10	6	41	15
2019	Administração	6	2	-	1	7	-
	Educação	1	2	-	3	-	-
	Assistência Social	10	4	-	2	-	-
	Desenvolvimento Urbano	1	3	9	-	5	-
	Secretaria de Comunicação	1	-	-	-	-	-
	SETTRAN	8	1	-	-	20	-
	Fazenda	1	-	-	-	1	-
	Saúde	19	7	-	-	8	-
	Agricultura	-	-	1	-	-	-
	Gabinete do Prefeito	1	-	-	-	-	-
Total		48	19	10	6	41	
2020	Administração	6	3	-	1	7	-
	Educação	1	2	-	3	-	-
	Assistência Social	11	4	-	2	-	-
	Desenvolvimento Urbano	1	4	9	-	5	13
	Secretaria de Comunicação	1	-	-	-	-	-
	SETTRAN	8	1	-	-	20	-
	Fazenda	1	-	-	-	1	-
	Saúde	19	19	-	-	10	-
	Agricultura	-	-	1	-	-	2
	Gabinete do Prefeito	1	-	-	-	-	-
Total		49	33	10	6	43	15

FONTE: Departamento de Patrimônio/Secretaria Municipal de Administração de Itabuna/PMI, 2020.

Capítulo 15 – Administração Pública Municipal

15.12: Número de processos e valor das compras, por modalidade, na Administração Pública Municipal de Itabuna, no Estado da Bahia – 2018-2020.

Modalidade	2018		2019		2020	
	Processos de Compra	Valor de Compra (R\$)	Processos de Compra	Valor de Compra (R\$)	Processos de Compra	Valor de Compra (R\$)
Concorrência	5	41.327.345,22
Concorrência Internacional	-	-
Concurso	-	-
Convite	-	-
Dispensa de Licitação	56	3.608.622,67
Inexigibilidade de Licitação	34	8.399.562,00
Pregão Eletrônico	45	4.760.228,56
Pregão Presencial	60	13.895.470,44
Tomada de Preços	3	1.114.307,80
Chamada Pública	1	15.003,00
Credenciamento	2	409.218,00

FONTE: Departamento de Licitação e Compras/Secretaria Municipal de Administração de Itabuna/PMI, 2020.

15.13: Dispensa de licitação, segundo dispositivo legal, na Administração Pública Municipal de Itabuna, no Estado da Bahia – 2018-2020.

Inciso de Dispositivo Legal (Lei 8.666 – art. 24)	2018		2019		2020	
	Processos de Compra	Valor de Compra (R\$)	Processos de Compra	Valor de Compra (R\$)	Processos de Compra	Valor de Compra (R\$)
II
IV
X

FONTE: Departamento de Licitação e Compras/Secretaria de Administração de Itabuna/PMI, 2020.

15.14: Participação do número de itens de compra, segundo o porte do fornecedor, licitado pela Administração Pública Municipal de Itabuna, no Estado da Bahia – 2016-2020.

Ano	Micro Empresa	Pequena Empresa	Outros	Total
2016	79	56	73	208
2017	67	28	146	241
2018	1.088	127	441	1.656
2019
2020

FONTE: Departamento de Licitação e Compras/Secretaria Municipal de Administração de Itabuna/PMI, 2020.

15.15: Participação do valor de compra (R\$), segundo o porte do fornecedor, licitado pela Administração Pública Municipal de Itabuna, no Estado da Bahia – 2016-2020.

Ano	Micro Empresa	Pequena Empresa	Outros	Total
2016	40.453.706,44	15.822.922,36	7.732.620,07	64.009.248,87
2017	6.091.403,52	11.578.952,27	123.843.290,35	141.513.648,14
2018	55.213.854,92	2.998.978,72	15.316.924,05	73.529.757,69
2019
2020

FONTE: Departamento de Patrimônio/Secretaria Municipal de Administração de Itabuna/PMI, 2020.

Capítulo 15 – Administração Pública Municipal

15.16: Participação do número de itens de compra, segundo a natureza jurídica do fornecedor, licitado pela Administração Pública Municipal de Itabuna, no Estado da Bahia – 2016-2020.

Ano	Pessoa Física	Pessoa Jurídica	Total
2016	55	153	208
2017	21	220	241
2018	38	1.618	1.656
2019
2020

FONTE: Departamento de Compras/Secretaria Municipal de Administração de Itabuna/PMI, 2020.

15.17: Participação do valor de compra (R\$), segundo a natureza jurídica do fornecedor, licitado pela Administração Pública Municipal de Itabuna, no Estado da Bahia – 2016-2020.

Ano	Pessoa Física	Pessoa Jurídica	Total
2016	4.677.098,33	59.332.150,54	64.009.248,87
2017	615.847,40	140.897.798,40	141.513.646,14
2018	891.151,72	72.638.605,97	73.529.757,69
2019
2020

FONTE: Departamento de Licitação e Compras/Secretaria Municipal de Administração de Itabuna/PMI, 2020.

15.18: Participação do número de itens de compra, segundo o tipo de atividade econômica, licitado pela Administração Pública Municipal de Itabuna, no Estado da Bahia – 2016-2020.

Ano	Indústria	Comércio	Serviços	Outros	Total
2016	-	76	89	43	208
2017	-	118	99	24	241
2018	-	1.398	258	-	1.656
2019
2020

FONTE: Departamento de Licitação e Compras/Secretaria Municipal de Administração de Itabuna/PMI, 2020.

15.19: Participação do valor de compra (R\$), segundo o tipo de atividade econômica, licitado pela Administração Pública Municipal de Itabuna, no Estado da Bahia – 2016-2020.

Ano	Indústria	Comércio	Serviços	Outros	Total
2016	-	18.536.455,61	28.321.331,97	17.151.461,29	64.009.248,87
2017	-	23.630.916,29	114.160.145,73	3.722.584,12	141.513.646,14
2018	-	17.509.510,16	56.020.247,53	-	73.529.757,69
2019
2020

FONTE: Departamento de Licitação e Compras/Secretaria Municipal de Administração de Itabuna/PMI, 2020.

15.20: Participação do número de itens de compra, segundo o tipo de material, licitado pela Administração Pública Municipal de Itabuna, no Estado da Bahia – 2016-2020.

Ano	Outros	Serviços	Total
2016	119	89	208
2017	142	99	241
2018	1.398	258	1.656
2019
2020

FONTE: Departamento de Licitação e Compras/Secretaria Municipal de Administração de Itabuna/PMI, 2020.

Capítulo 15 – Administração Pública Municipal

15.21: Participação do valor de compra (R\$), segundo o tipo de material, licitado pela Administração Pública Municipal de Itabuna, no Estado da Bahia – 2016-2020.

Ano	Outros	Serviços	Total
2016	35.687.916,90	28.321.331,97	64.009.248,87
2017	27.353.500,41	114.160.145,73	141.513.646,14
2018	17.509.510,16	56.020.247,53	73.529.757,69
2019	-	-	-
2020	-	-	-

FONTE: Departamento de Licitação e Compras/Secretaria Municipal de Administração de Itabuna/PMI, 2019.

15.22: Número de itens e valor dos processos de compras, segundo o elemento de despesa, licitados pela Administração Pública Municipal de Itabuna, no Estado da Bahia – 2019 - 2020.

Elemento de despesa	2019	
	Itens	Valores (R\$)
Equipamentos e Materiais Permanentes	-	-
Material de Consumo	-	-
Obras e Instalações	-	-
Outros serviços de Terceiros - Pessoa Jurídica	-	-
Outros Serviços de Terceiros - Pessoa Física	-	-
Passagens e Despesas com Locomoção	-	-
Serviços de consultoria	-	-
Total	-	-

Elemento de despesa	2020	
	Itens	Valores (R\$)
Equipamentos e Materiais Permanentes	-	-
Material de Consumo	-	-
Obras e Instalações	-	-
Outros serviços de Terceiros - Pessoa Jurídica	-	-
Outros Serviços de Terceiros - Pessoa Física	-	-
Passagens e Despesas com Locomoção	-	-
Serviços de consultoria	-	-
Total	-	-

FONTE: Departamento de Licitação e Compras/Secretaria Municipal de Administração de Itabuna/PMI, 2020.

Nota: Tabela reformulada

REFERÊNCIAS

AGÊNCIA ESTADUAL DE REGULAÇÃO DE SERVIÇOS PÚBLICOS DE ENERGIA, TRANSPORTES E COMUNICAÇÕES DA BAHIA – **AGERBA**. 2020.

ATLAS DE DESENVOLVIMENTO HUMANO NO BRASIL. Disponível em: <http://www.atlasbrasil.org.br/2013/pt/perfil_m/itabuna_ba#demografia>. Acesso em 03 de março de 2020.

BANCO CENTRAL DO BRASIL – **BACEN**. Disponível em:<<https://www.bcb.gov.br/acessoinformacao/legado?url=https:%2F%2Fwww.bcb.gov.br%2Ffis%2Finfo%2Fagencias.asp>> Acesso 26 de março de 2020.

CAGED/MTE. Disponível em:<<http://bi.mte.gov.br/eec/pages/consultas/evolucaoEmprego/consultaEvolucaoEmprego.xhtml#relatorioSetor>> Acesso em 08 de abril de 2020.

CÂMARA DE DIRIGENTES LOJISTAS DE ITABUNA – **CDL**. 2020.

CARTÓRIO DE PROTESTOS/4ª VARA JUDICIAL. 2020.

CEDEP/SSP BA. 2020

CENTRO DE INTEGRAÇÃO EMPRESA ESCOLA – **CIEE**. 2020.

COMISSÃO EXECUTIVA DO PLANO DA LAVOURA CACAUEIRA – **CEPLAC**. 2021

COMISSÃO EXECUTIVA DO PLANO DA LAVOURA CACAUEIRA – **CEPLAC**. Itabuna. 2021.

COMPANHIA DE ELETRICIDADE DO ESTADO DA BAHIA – **COELBA**. 2020.

CONSELHO REGIONAL DE EDUCAÇÃO FÍSICA – **CREF**. 2020.

DEPARTAMENTO DE INFORMÁTICA DO SUS – **DATASUS**. Disponível em: <<http://tabnet.datasus.gov.br/cgi/tabcgi.exe?ibge/censo/cnv/escbBA.def>>. Acesso em 26 de julho de 2019>. 2020

DEPARTAMENTO NACIONAL DE TRANSITO – **DENATRAN**. Disponível em:<<http://www.denatran.gov.br/estatistica/635-frota-2018>> Acesso em 06 de abril de 2020.

DIGEPRO/6ª COORPIN/15º BPM. 2020

Disponível em: <<http://www2.correios.com.br/sistemas/agencias/>>. Acesso em 06 de abril de 2020

EMPRESA MUNICIPAL DE ÁGUAS E SANEAMENTO – **EMASA**. 2020.

FACULDADE DE TECNOLOGIA DE CIENCIA – **FTC**. 2020.

FUNDAÇÃO ITABUNENSE DE CULTURA E CIDADANIA – **FICC**. 2020

GOOGLE MAPS. Disponível em: <<https://cidades.ibge.gov.br/>> Acesso em 03 de Março de 2020.

GOOGLE MAPS. Disponível em: <<https://www.google.com.br/maps.>> Acesso em 03 de março de 2020.

INSTITUTO BRASILEIRO DE GEOGRAFIA E ESTATÍSTICA – **IBGE** Disponível em: <<https://cidades.ibge.gov.br/brasil/ba/itabuna/pesquisa/14/10193>>. Acesso em 01 de abril 2021.

INSTITUTO BRASILEIRO DE GEOGRAFIA E ESTATÍSTICA – IBGE. **Censo Demográfico**. 2010

REFERÊNCIAS

INSTITUTO BRASILEIRO DE GEOGRAFIA E ESTATÍSTICA – **IBGE**. Disponível em:< <https://cidades.ibge.gov.br/brasil/ba/itabuna/panorama>.> Acessado em 09 de março de 2020.

INSTITUTO BRASILEIRO DE GEOGRAFIA E ESTATÍSTICA – **IBGE**. Disponível em:< <https://cidades.ibge.gov.br/brasil/ba/itabuna/pesquisa/20/29767?ano=2017>>. Acessado em 10 de março de 2020.

INSTITUTO BRASILEIRO DE GEOGRAFIA E ESTATÍSTICA – **IBGE**. Disponível em:< <https://cidades.ibge.gov.br/brasil/ba/itabuna/pesquisa/38/47001?tipo=ranking&indicador=47006>>. Acesso em 16 de março de 2020.

INSTITUTO BRASILEIRO DE GEOGRAFIA E ESTATÍSTICA – **IBGE**. Disponível em:< <https://cidades.ibge.gov.br/brasil/ba/itabuna/pesquisa/29/21905>>. Acesso 26 de março de 2020.

INSTITUTO BRASILEIRO DE GEOGRAFIA E ESTATÍSTICA – **IBGE**. Disponível em:<<https://cidades.ibge.gov.br/brasil/ba/itabuna/pesquisa/15/11863>>. Acesso em 01 de abril 2021.

INSTITUTO BRASILEIRO DE GEOGRAFIA E ESTATÍSTICA – **IBGE**. Disponível em:<<https://sidra.ibge.gov.br/tabela/74>>. Acesso em 01 de abril 2021.

INSTITUTO BRASILEIRO DE GEOGRAFIA E ESTATÍSTICA – **IBGE**. Disponível em:<<https://sidra.ibge.gov.br/tabela/94>>. Acesso em 01 de abril 2021.

INSTITUTO BRASILEIRO DE GEOGRAFIA E ESTATÍSTICA – **IBGE**. Disponível em:<<https://sidra.ibge.gov.br/tabela/3939>>. Acesso em 01 de abril 2021.

INSTITUTO EUVALDO LODI – **IEL**. 2020

INSTITUTO NACIONAL DE ESTUDOS E PESQUISAS EDUCACIONAIS ANÍSIO TEIXEIRA – **INEP**. Disponível em: <<http://portal.inep.gov.br/web/guest/sinopses-estatisticas-da-educacao-basica>>. Acesso em 31 de março de 2020.

INSTITUTO NACIONAL DE ESTUDOS E PESQUISAS EDUCACIONAIS ANÍSIO TEIXEIRA – **INEP** Disponível em: <<http://inep.gov.br/sinopses-estatisticas-da-educacao-basica>>. Acesso em 03 de abril de 2020

INSTITUTO NACIONAL DE ESTUDOS E PESQUISAS EDUCACIONAIS ANÍSIO TEIXEIRA – **INEP**. Disponível em :<<http://portal.inep.gov.br/basica-censo-escolar-matricula>>.

INSTITUTO NACIONAL DE ESTUDOS E PESQUISAS EDUCACIONAIS ANÍSIO TEIXEIRA – **INEP**. Disponível em:<<http://enadeies.inep.gov.br/enadeles/enadeResultado>>. Acesso em 26 de junho de 2019.

JUNTA COMERCIAL DO ESTADO DA BAHIA – **JUCEB**. 2020

MINISTÉRIO DA INDÚSTRIA, COMÉRCIO EXTERIOR E SERVIÇOS – **MDIC**. Disponível em:<<http://comexstat.mdic.gov.br/pt/municipio>>. Acesso em 25 de março de 2020

MINISTÉRIO DA INDÚSTRIA, COMÉRCIO EXTERIOR E SERVIÇOS – **MDIC**. Disponível em:<<http://www.mdic.gov.br/comercio-exterior/estatisticas-de-comercio-exterior/balanca-comercial-brasileira-municipios>>. Acesso em 26 de abril 2018.

MTE. Disponível em:< http://bi.mte.gov.br/bgcaged/caged_isper/index.php.> Acesso em 10 de abril de 2020

PAUMA ADMINISTRAÇÃO E SERV. 2021.

REFERÊNCIAS

- PREFEITURA MUNICIPAL DE ITABUNA – PMI. **Departamento de cadastro**. 2020.
- PROGRAMA DE PROTEÇÃO E DEFESA DO CONSUMIDOR – **PROCON**. 2020.
- PROSEN, 6ª COORPIN/2020
- SECRETARIA DA FAZENDA DO ESTADO DA BAHIA – **SEFAZ**. Disponível em:
<http://www.sefaz.ba.gov.br/administracao/contas/iva/anexo_unico_ivaprov2017.pdf
>. Acesso em 05 de Abril de 2019.
- SECRETARIA DA FAZENDA DO ESTADO DA BAHIA – **SEFAZ**. Disponível em:<
[http://www.sefaz.ba.gov.br/administracao/contas/arrecadacao/arrec16/arrec18dez.p
df.](http://www.sefaz.ba.gov.br/administracao/contas/arrecadacao/arrec16/arrec18dez.pdf)> Acesso em 27 de março de 2020.
- SECRETARIA DA FAZENDA DO MUNICÍPIO DE ITABUNA – SEFAZ. **Departamento de Planejamento Econômico**. 2020.
- SECRETARIA DE DESENVOLVIMENTO URBANO DO MUNICIPIO DE ITABUNA – **SEDUR**. 2020.
- SECRETARIA DE MUNICIPAL DE ADMINISTRAÇÃO /DTI. 2020.
- SECRETÁRIA DE SEGURANÇA E ORDEM PÚBLICA. 2021.
- SECRETARIA MUNICIPAL DE AGRICULTURA E MEIO AMBIENTE/DELFA. 2020.
- SECRETARIA MUNICIPAL DE AGRICULTURA E MEIO AMBIENTE/DEMARH. 2020.
- SECRETARIA MUNICIPAL DE ASSISTENCIA SOCIAL. 2020.
- SECRETARIA MUNICIPAL DE EDUCAÇÃO. 2020
- SECRETARIA MUNICIPAL DE GOVERNO/ ASCOM. 2020.
- SECRETARIA MUNICIPAL DE INFRAESTRUTURA E URBANISMO. 2021
- SECRETÁRIA MUNICIPAL DE SAÚDE, 2020.
- SECRETARIA MUNICIPAL DE SAÚDE/CNES/DATASUS/MS, 2020.
- SECRETARIA MUNICIPAL DE SAÚDE/E-SUS, 2020
- SECRETARIA MUNICIPAL DE SEGURANÇA, TRANSPORTE E TRANSITO. 2020
- SECRETARIA MUNICIPAL DE SAÚDE/ ATENÇÃO BÁSICA, 2020.
- SEDUR. **Departamento de limpeza pública**. 2020
- SERVIÇO DE ATENTIMENTO AO CONSUMIDOR – **SAC**. 2020.
- SINTESE/DATAPREV. Disponível em:< <http://www.previdencia.gov.br/dados-abertos/estatisticas-municipais-2019/>>. Acesso 26 de março de 2020.
- Sistema de Informação da Atenção Básica – **SIAB**. Disponível em:<<http://www2.datasus.gov.br/SIAB/index.php?area=04>>. Acessado em 30 de julho de 2019.
- SUPERINTENDÊNCIA DE ESTUDOS ECONÔMICOS E SOCIAIS DA BAHIA – **SEI**. Disponível em:
<http://www.sei.ba.gov.br/index.php?option=com_content&view=article&id=561&Itemid=335/>. Acesso em 16 de março de 2020.

REFERÊNCIAS

SUPERINTENDÊNCIA DE ESTUDOS ECONÔMICOS E SOCIAIS DA BAHIA – **SEI**. Disponível em:<http://www.sei.ba.gov.br/index.php?option=com_content&view=article&id=561&Itemid=335>. Acesso em 16 de março de 2020.

TRIBUNAL SUPERIOR ELEITORAL – **TSE**. Disponível em:

<<http://www.tse.jus.br/eleitor/estatisticas-de-eleitorado>>. Acessado em 10 de maio de 2019.

UNIÃO METROPOLITANA PARA O DESENVOLVIMENTO DA EDUCAÇÃO E CULTURA – **UNIME**. 2020.

UNIVERSIDADE ESTADUAL DE SANTA CRUZ – **UESC**. ASPLAN/2020.

UNIVERSIDADE ESTADUAL DE SANTA CRUZ – **UESC**. Disponível em:<

http://nbcgib.uesc.br/cesta/area_publica/tabelasegraficos.php> Acessado em 26 de março de 2020.

UNIVERSIDADE FEDERAL DO SUL DA BAHIA – **UFSB**. 2020

REALIZAÇÃO



ITABUNA

PREFEITURA

Pela cidade, por você.

Secretaria de Planejamento

INSTITUIÇÃO PARCEIRA



UESC

Universidade Estadual
de Santa Cruz